EDICION DE 30 PAGINAS
AGENCIAS EN EL EXTERIOR:
NUEVA YORK: 141, BROADWAY
LONDRES, 4 & 5, COPTHALL COURT
AGENCIAS EN TODAS LAS PROVINCIAS

LA NACION

PRECIO: 20 CENTAVOS
NUMERO ATRASADO: 40 CENTAVOS
SUSCRICIONES:
Por un año: $ 50.00 - Por seis meses: $ 26.00
Por 3 meses: 14.00 - Por 1 año exterior: $ 110.00

AÑO IV | Santiago de Chile, Domingo 29 de Agosto de 1920 | Núm. 1,324

LA OBRA DE MARK TWAIN

La múltiple y compleja personalidad del célebre escritor.— Su constante jovialidad y su punzante ironía.— Cómo se desarrolló su vida.—La gran bondad de su carácter

Tenía yo apenas catorce años cuando Mark Twain, se apoderó de mi mente como escritor, como pocas veces me ha sucedido después con otros autores. Echado en la alfombra delante del fuego del hogar, en las largas veladas del invierno, reía hasta derramar lágrimas mientras mi padre leía "The Innocents Abroad" (Los inocentes en el extranjero) y "Old Times on the Missisippi" (Días de antaño en el Missisipi), y "Roughing It" (Al natural). Pero todo no se volvía risas, sin embargo. Su crítica de la vida, vigorosa y personal aún cuando cruda en ocasiones sus comentarios francos y vívidos sobre los hombres y las cosas, hacíanme pensar más hondamente que de ordinario, dando por varios años a mis reflexiones un matiz definido y maduro, que dejó impresión profunda y duradera.

Tal vez son los recuerdos juveniles que conservo de Mark Twain. Posteriormente leí muy pocos de sus escritos durante cuarenta años. El saltar ahora este lapso considerable, leyendo y releyendo sus obras antiguas y nuevas, para destilar la esencia de su alma en esta breve semblanza, ha sido para mí un festín desordenado, una barahúnda de alegría y de crítica, de prejuicios y contraprejuicios, de rebelión y de éxtasis. de la cual parece que no pudiera surgir un criterio sano y razonado. Quizá nadie lo ha formulado hasta ahora ni será capaz de formularlo.. Por mi parte, he hecho lo mejor que he podido.

Lo que se destaca claramente desde el principio es que no puede juzgarse ni definirse a Mark Twain por el patrón ordinario de los escritores o literatos corrientes. Era él algo diferente: quizá más intenso y elevado, y, sobre todo, más humano; algo diferente, en una palabra. Produjo gran cantidad de labor literaria: labor realizada, si podemos expresarnos así, en forma literaria. Era capaz de un trabajo largo y sostenido en su escritorio. Escribía y volvía a escribir, revisaba sus escritos una y otra vez, con gran paciencia y habilidad. Tenía asimismo aquella sensación del escritor de vivir para el público, e instintivamente revelaba sus emociones e impresiones personales. Una de sus producciones más intensas es la relación de la muerte de su hija Jean; y únicamente un escritor innato pudiera haber manifestado deliberadamente sus impresiones en tal momento, con miras de publicación. Amaba la gloria literaria, aún cuando algunas veces lo haya negado. En su juventud escribió:

"No hay satisfacción alguna en el aplauso del mundo, aplauso que no puedo servirme en asuntos pecuniarios".

Y otra vez, en su edad madura:

"Soy indiferente casi a todo, con excepción del trabajo. Me gusta el trabajo, me hace feliz, y a ello me atengo. Trabajo sin propósito definido, sin ambición alguna, simplemente porque me agrada".

Con todo, la gloria le atraía.

No es posible, sin embargo, considerarle como un escritor de profesión. Había en él más bien algo del bardo, del cantor antiguo, épico y popular, que encarna en sí, de manera casi inconsciente, la vida y el espíritu de una nación entera, y los expresa como lo hiciera una voz, un instrumento, más que con la deliberación de un artista. Recordemos la cantidad enorme de cuadros de costumbres populares descritas en sus mejores obras, las más genuinas. ¿No es algo semejante a los temas que encontramos en las producciones espontáneas y primitivas de las pasadas edades?

Quizá con mayor razón podríamos calificarle de periodista, porque era periodista genuino, siempre y esencialmente en sus tópicos, en su retórica brillante y abrumadora, aún en su actitud respecto de la vida. El periodista inspirado y con el sello del genio es el equivalente más próximo del antiguo trovador épico y quien encarna más íntimamente el ideal de pintar la vida y el ambiente de su época, con la menor intrusión posible de su identidad personal y refleja.

Inicióse primeramente en la labor de imprenta; pero todo trabajo a puertas cerradas era demasiado insulso para él, a pesar de las variaciones que introducía con sus mil cómicas invenciones. Hacer de piloto en las dilatadas revueltas del Missisipi le resultó algo mejor.

Pero ni aún el Missisipi era suficientemente amplio para su espíritu inquieto. Recorrió el lejano oeste de los Estados Unidos, vagó por sus selvas, las registró, trabajó minas y especuló, rico hoy y mañana miserable, maldiciente y burlón, alternativamente; provocando en los demás el regocijo, el asombro y la [illegible]; introduciéndose en su vida para desaparecer muy pronto como la sombra fugaz de un sueño. Indudablemente el verso del antiguo poeta fué hecho para él:

> Por senderos escarpados
> lánzase, cubierto de plumas.

Y así fué cómo respondió al reto de un amigo para pasearse del brazo en los altos tejados de la ciudad, hasta que un guardia civil les amenazó con disparar sobre ellos, y sólo se contuvo ante el grito: "¡No tire, hombre! Es Mark Twain y Artemus Ward".

A decir verdad, su energía estaba a menudo a merced del impulso. Seguía con todas sus fuerzas el camino que su fantasía le indicaba, sin detenerse a meditar lo que podría sobrevenir después, hasta que aquel después se presentaba. Entonces sentía a veces amargo pesar, que sin embargo no evitaba la repetición del proceso. Menciona este punto con su infalible ingenio festivo.

"Hago siempre lo que me indican las circunstancias y mi temperamento, y reflexiono después. Siempre de manera violenta. Cuando medito en tales ocasiones, aún los sordos me pueden oír".

Quizá la parte más divertida de todo este esfuerzo intelectual y de las aventuras de su juventud, fuera sus afanes en asuntos de dinero. No era amante innato del dinero, y tampoco era avaro, ciertamente; pero gozaba de las ventajas que el dinero aporta, y desde su niñez, aborrecía las deudas que jamás toleraba. En consecuencia siempre y con anticipación calculaba las fuentes de ingreso y a menudo usaba de astucia para aprovecharlas. Pero agradábale más que todo el arriesgarse. Sus sabios consejos en esta materia eran:

"Hay dos ocasiones en la vida en que el hombre jamás debería entrar en combinaciones comerciales: cuando sus circunstancias no se lo permiten y cuando se lo permiten".

Estudiaba y gozaba estudiando las cosas y los seres. Agradábale el roce de una mano, el son de la voz humana, cualquiera que fuese la lengua en que se expresara. Hacíase amigo de pilotos y piratas, de mineros y labriegos, de emperadores y clérigos: de clérigos especialmente, sobre los cuales parecía ejercer tal hechizo que los juramentos que brotaban de sus labios eran recibidos por los oídos religiosos tan quietamente como las plegarias que pronunciaban los demás. Nadie se burló como él del corazón humano ni maldijo más de la falsedad del afecto humano, y ningún hombre tuvo más amigos ni fué más amado. Era capaz de odiar seguramente, con jovial frenesí y quizá con persistencia; pero el amor predominaba en su naturaleza, y, a decir verdad, lo que atraía sus errantes pasos eran las almas y no los lugares, era el amor y la ternura. Dispensaba este sentimiento con profusión sobre los pilotos y los piratas y los clérigos. Y los dispensaba con profusión aún mayor sobre los seres que le rodeaban. Una de las cosas que más seducían en él era su devoción infinita a sus hijas y a su mujer: a su mujer, sobre todo, absolutamente merecedora de esta adoración, y quien sabía comprenderle y poner de relieve todo lo que había de mejor en él, disimulando aquello que no era tan bueno.

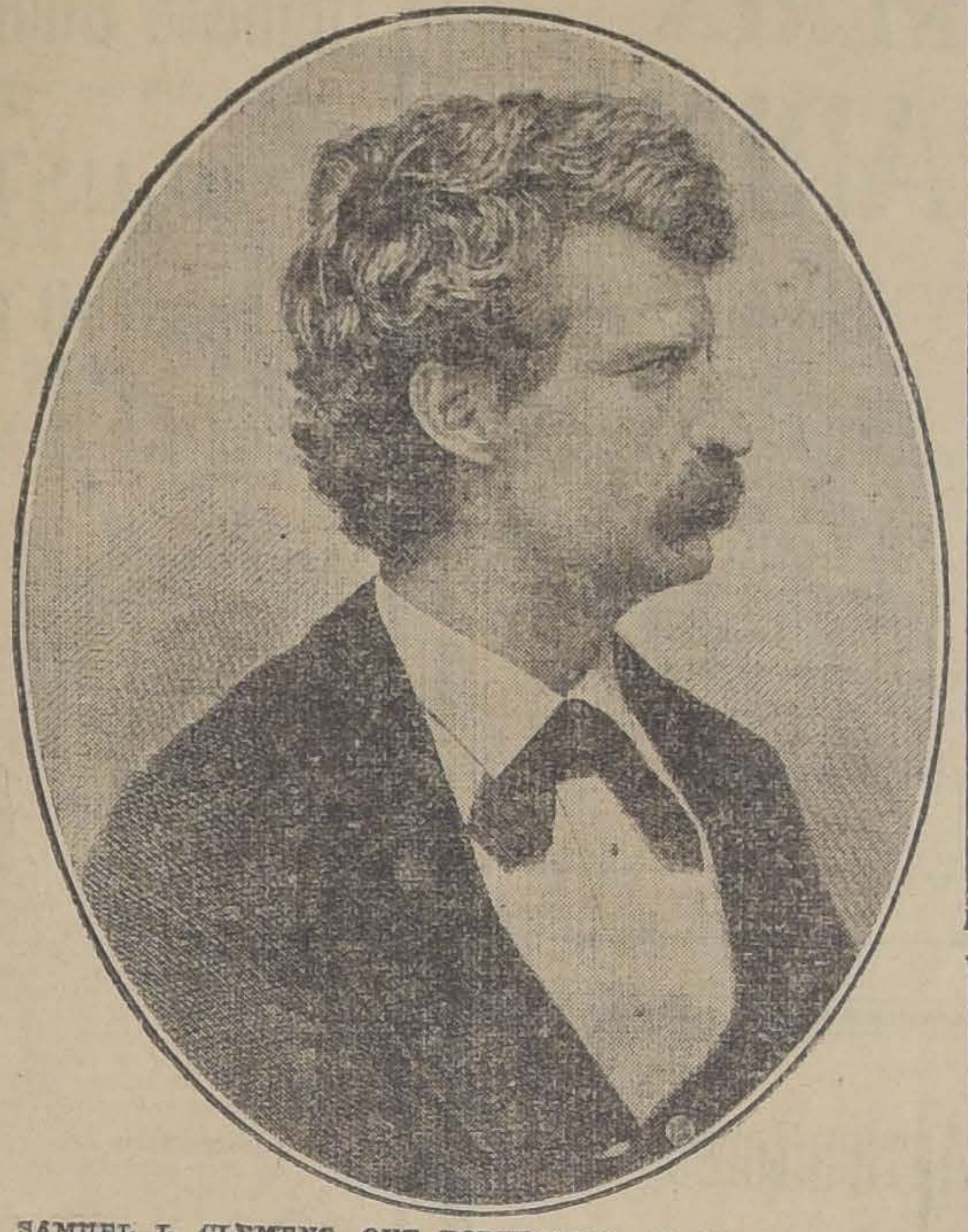

SAMUEL L. CLEMENS, QUE POPULARIZO EL SEUDONIMO DE MARK TWAIN

II

El mundo conoce generalmente a Mark Twain como un humorista. Su profundidad de ideas, su capacidad de emoción, sus cualidades romanescas, su instinto aventurero, son bien conocidos y apreciados; pero, sin embargo, la enunciación de su nombre hace casi siempre brotar una sonrisa en el primer momento. Lo mismo sucedía con su aspecto.

No hay duda de que encontraba jocoso al universo y de que así lo representaba. La mejor prueba del instinto festivo en un hombre es el que éste se halle siempre dispuesto a burlarse de sí mismo. Mark siempre lo hacía. Los azares extraordinarios de su vida, sus altos y bajos, sus lastimosos desastres, lo hacían llorar en ocasiones y a menudo maldecir. Pero en virtud de un ligero toque podían siempre hacerle reír.

Había muy pocas cosas que no contemplara por el lado cómico; y ciertamente de nada se burlaba más ni con mayor frecuencia que de sí mismo.

Esta corta frase es el resumen de algo que repetía continuamente:

"He sido escritor durante veinte años, y asno durante cincuenta y cinco".

A juzgar por sus confesiones, se le creería el mayor mentiroso de la tierra, y se llegaría a la conclusión de que su nulidad intelectual estaba en armonía con su moral depravación. Este sistema sirve a menudo para ocultar y excusar pequeñas faltas y defectos. Pero Mark Twain no necesitaba excusas semejantes. Las deficiencias de su carácter moral eran únicamente aquellas inherentes a toda la raza humana. Como individuo, contábase entre los mejores.

Los ejemplos más evidentes de su rectitud pueden observarse en sus manejos de dinero. A despecho de sus sueños y lucubraciones pecuniarias, era extremadamente puntilloso en sus relaciones comerciales, llegando su escrupulosidad hasta el extremo enorme de paciencia y abnegación que necesitó poner en juego para hacer frente a las obligaciones de honor que le asediaron en sus últimos años.

Podía bromear, podía usar de sutilezas, podía burlarse; pero nadie como él se preocupaba de hacer lo que era justo y honrado, aún extremándolo.

Su lengua podía fustigar y destrozarlo todo y a todos; pero era incapaz de infligir daño material siquiera a una mosca, a menos que lo exigiera alguna necesidad superior en favor de otro cualquiera.

Era extremadamente modesto y sencillo en sus exigencias para con los demás, y apocaba siempre los muchos servicios que prestaba.

"No comprendo por qué se toman tantas molestias en obsequio mío. Yo nunca me doy trabajo por los demás".

La serena inconsciencia con que lo decía, hacía venir lágrimas a los ojos de quienes le conocían bien.

Uno de sus admiradores más entusiastas le compara con Voltaire. La comparación es interesante y sugestiva. Voltaire fué también una potencia enorme en su época. Escribía para las masas, hasta donde era posible hacerlo en aquel tiempo. Forjaba armas magníficas con el sarcasmo y la sátira. Demolía la falsedad, destrozaba la superstición y danzaba sobre los escombros. Pero Voltaire era esencialmente optimista. creía en muchas cosas y se complacía en ellas. Complacíase en la literatura, en la gloria, en la vida; y, sobre todo, creía y complacíase en Voltaire. Después que Mark había despojado a la vida de todas las ilusiones que todavía conservaba Voltaire, sólo quedaba un cadáver desnudo, horrible, [illegible], únicamente aceptable porque era cadáver o pronto había de serlo.

Su respeto instintivo por la humanidad en casos individuales es, indudablemente, exquisito y delicado; pero en teoría desgarra igualmente el velo que encubre a Dios y a los hombres.

Como ejemplo sólo es necesario citar dos declaraciones deliberadas y meditadas de su edad madura. ¿Es posible deprimir al hombre más terriblemente que con las siguientes frases?

"Nacen miríadas de hombres; laboran, vierten el sudor de su rostro y luchan por el pan; se querellan, se acusan y riñen mutuamente; pelean por adquirir mezquinas ventajas el uno sobre el otro; la edad sigue su curso insidioso; sucédense las enfermedades; humillaciones y vergüenzas echan abajo su orgullo y su vanidad; los seres amados desaparecen, y la alegría de la vida se torna en agudo sufrimiento. El peso del dolor, las privaciones y la miseria aumentan año tras año; al cabo muere la ambición: muere el orgullo; muere la vanidad; sólo son reemplazados por el ansia del descanso. Llega éste al fin; es el único don sin ponzoña que la tierra les ofrece; y desaparecen a su vez de un mundo del cual no constituían parte de significación, en el cual nada han realizado, donde han sido un error, un desastre, una insensatez; donde no han dejado huellas de que existieron: mundo que los llorará un día, olvidándolos luego para siempre".

Para los que juzgaban la vida en esta forma era un refugio la idea de Dios. No lo era así para Mark. El hombre merece piedad. Dios,— por lo menos el Dios que podía haber sido un refugio, — no merecería sino horror y desprecio. Crítica semejante podía brotar de los labios de Satanás; pero Satanás se habría estremecido. No estaba tan avanzado como Mark:

"Un Dios que tiene la facultad de crear hijos buenos con tanta facilidad como malos y prefiere, no obstante, crearlos malos; que podía hacer felices a todos y, sin embargo, nunca ha hecho feliz a nadie. . . . que preconiza la justicia y ha inventado el infierno; que preconiza la piedad y ha inventado el infierno; que preconiza la Regla de Oro y habla de perdón multiplicado setenta veces por siete, y ha inventado el infierno; que habla a los otros de moral y no la observa; que contempla ceñudo el crimen y, sin embargo, lo comete en todas formas; que creó al hombre sin consultarle y luego arroja la responsabilidad de los actos humanos sobre el hombre, en vez de adjudicarla a quien corresponde, a él mismo, y que, finalmente, con absoluta idiotez divina invita a este desgraciado y defraudado esclavo a venerarle".

En los últimos años fué a visitarle una dama ansiosa de manifestarle el entusiasmo que la inspiraba. Quería besar su mano. Imaginad lo cómico de la situación. . . para Mark. Aceptó el homenaje, sin embargo, con perfecta dignidad y tierna gravedad. "¡Cuánto debe amaros el Señor!" dijo la dama. "Así lo espero", replicó Mark con suavidad. Cuando ella se hubo retirado, observó con igual suavidad y sin siquiera una sonrisa: "Supongo que esta dama no ha oído hablar de la tirantez de nuestras relaciones".

Cualquiera que sea la opinión que de él se tenga, cualquiera que haya vivido en su círculo por algún tiempo se siente atraído y dominado; porque era un gran hombre y tenía un gran corazón.

GAMALIEL BRADFORD

Magnifico Local
arriéndase con instalaciones en
MONEDA 843
Entre calles Estado y S Antonio
970-29-a

Higiene
Comodidad
Economía
Se obtiene con el uso de las Toallas de Papel
"Public Service"
Substituyen ventajosamente a las toallas comunes de género, poniendo a salvo de todo contagio o infección.
Están adoptadas obligatoriamente en los países de Europa y Norte-América, en clubs, hoteles, restaurants, oficinas y casas donde hay gran número de personas.
Listas para entrega inmediata
Agentes exclusivos:
L. MATTE & CO
HUERFANOS 1039
CASILLA 3284
30-Ag.

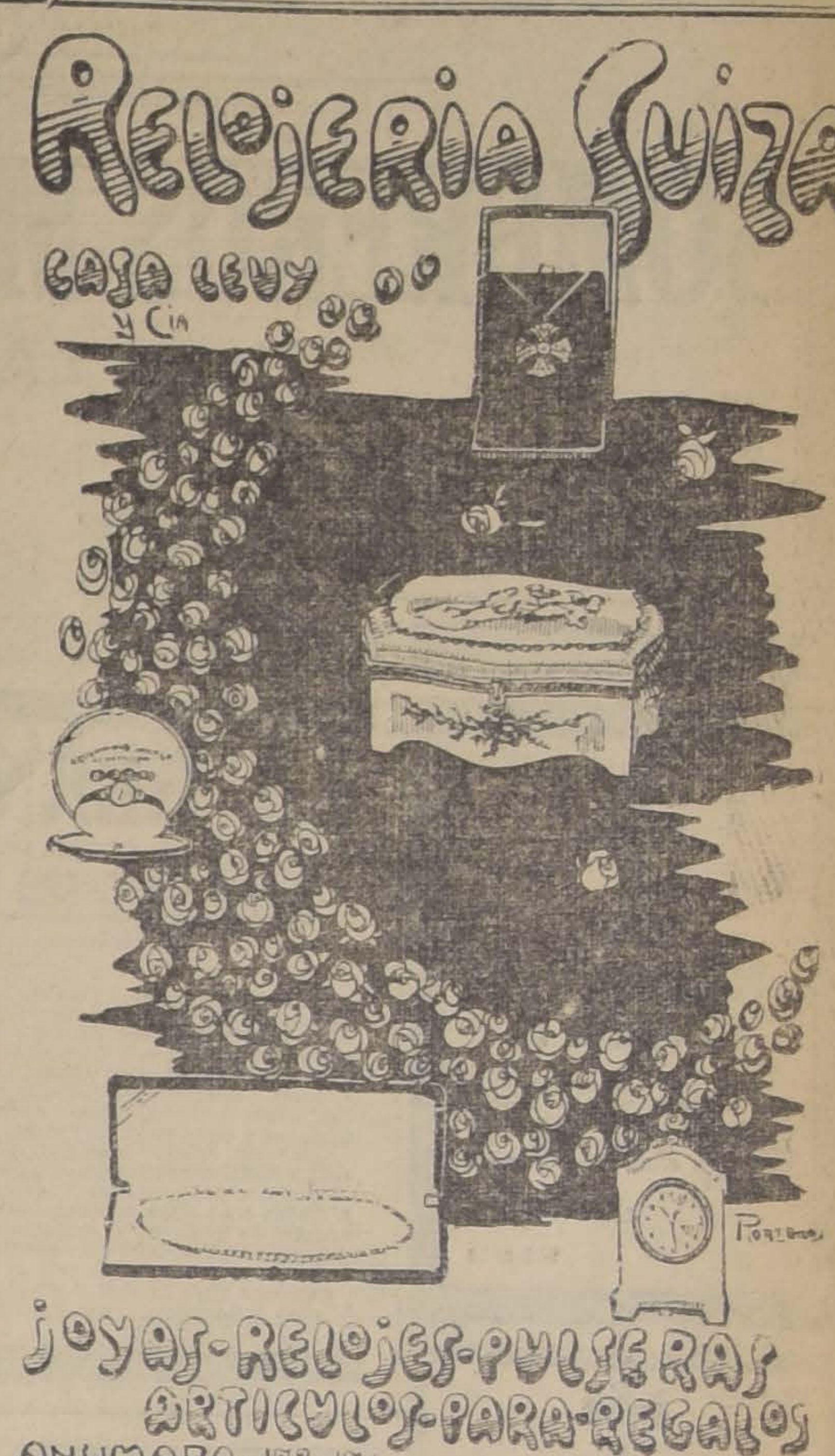

Las principales figuras femeninas de la Compañia Lírica del Municipal

Ebe Boccolini Zacconi

Angeles Ottein

Ofelia Nieto

En Santiago no se habla de otra cosa sino de la inauguración de la temporada lírica del Municipal. Este comentar incesantemente el advenimiento, tiene este resultado: que el abono cúbrese rápidamente. La temporada, que se iniciará el Sábado 4 de Setiembre, será espléndida. Hé aquí un vaticinio que se cumplirá. Dentro de la actualidad social cabe, pues, la publicación de las principales figuras femeninas de la compañía Salvati.

Carmen Melis

Lina Pasini Vitale

Rhea Toniolo

AVISOS CLASIFICADOS
SI Ud. NECESITA
COMPRAR O ARREGLAR UN AUTOMOVIL.
COMPRAR O VENDER UNA PROPIEDAD.
ARRENDAR UNA CASA.
BUSCAR O DAR PENSION.
AMOBLAR SU CASA.
UN EMPLEADO.
UNA BUENA SIRVIENTE.
UN OPERARIO.
COLOCAR SU DINERO.
COMPRAR O VENDER ALHAJAS.
ARTICULOS DE OCASION.
INSTRUIRSE.
SABER DE OBJETOS PERDIDOS.
BUSCAR OCUPACION.
COMPRAR O VENDER MEDICINAS
IR A VERANEAR.
COMPRAR O VENDER ANIMALES.
COMPRAR O VENDER CARRUAJES.
PEDIR PROPUESTAS.
VER SU POSESION EFECTIVA.
NOTICIAS JUDICIALES.
UN PROFESIONAL O INDUSTRIAL
COMPRAR O VENDER UN NEGOCIO.
COMPRAR O VENDER AVES.
COMPRAR O VENDER SEMILLAS.
COMPRAR O VENDER MAQUINARIAS.
Y CUANTO UD. DESEE.
Ordene un económico aviso clasificado a este diario, el de mayor circulación en Chile.
Oficina Central: Agustinas 1269, entre Morandé y Teatinos. Teléfono Inglés 3114
Los avisos se reciben hasta las 10 de la noche.
También puede Ud. ordenarlo en cualquiera de nuestras Agencias:
AGENCIA SAN DIEGO
San Diego 1148
Teléfono Inglés 23,
Matadero
AGENCIA DEL PORTAL
Portal Edwards 2748
Teléfono Inglés 233,
Estación
AGENCIA INDEPENDENCIA
Independencia 927
Teléfono Inglés,
Palma
QUEDARA UD. COMPLACIDO

CASA BLANCA
BARSAC
DELICIOSO

PAPAS AMARILLAS
DE PRIMERA CLASE
Ofrece lista en bodega aqui
Ureta y Cía.
DELICIAS 3410

Club de Neumáticos
"AJAX"
En los sorteos efectuados ayer Sábado 28 del presente, ante el Notario don Mariano Melo Egaña, salieron favorecidos los siguientes números:
CLUB N.o 1 (5.o sorteo): el número 118, perteneciente a don Victor M. Olea, Diez de Julio 148.
CLUB N.o 2 (3er. sorteo): el número 128, perteneciente a don Belisario Novis, calle Ramírez 319.
CLUB N.o 3 (en formación) de Neumáticos "Ajax" y "United States", tipo cadenas.
Quedan algunos números disponibles.
Barahona & Marín
AGUSTINAS 1185

CASA GRANDE
muy central, con dos patios y dos huertos, vendo en 140 mil pesos.
Tratar con su dueño:
Nataniel 138

EN LA GALERIA ALESSANDRI
arriendo una magnífica oficina y dos bodegas subterráneas.
Alfredo Ferran
GALERIA ALESSANDRI 16
CASILLA 1043 — TELEFONO 274

DESDE MAÑANA LUNES EXPOSICION Y VENTA
DE
SOMBREROS MODELO, HORMAS y ADORNOS EN GENERAL
PARA LA PROXIMA TEMPORADA DE PRIMAVERA Y VERANO

Alameda Esq. Estado

LA SIGNESE

Fábrica: San Isidro 80

Habiendo fallecido nuestro querido deudo

Ana Rudolph M.

Rogamos a nuestros amigos acompañar sus restos al Cementerio General, hoy Domingo a las 11 A. M., desde su casa, San Gerardo N.o 393.

LA FAMILIA.

912-a-29

EXPRESION DE GRACIAS

Damos nuestros más sinceros agradecimientos a la Agrupación Demócrata de Santiago y a nuestras relaciones y amigos, por haberse dignado acompañar hasta su última morada los restos mortales del que fué nuestro querido deudo, don

Gustavo Cazeaux

Santiago, 29 de Agosto de 1920.

LA FAMILIA.

Habiendo dejado de existir nuestro querido deudo, don

José Tomás Alcayaga

rogamos a sus amigos y a los nuestros acompañar sus restos al Cementerio General, hoy a las 10 horas.

El cortejo partirá de la Avenida General Velásquez N.o 114.

LA FAMILIA.
973-a-29

POMPAS FUNEBRES
EMPRESA
FORLIVESI
UNICA EN EL RAMO EN TODO SUD-AMERICA
Urnas metálicas
(Importación directa)
JUAN FORLIVESI
COMPAÑIA 1037 - 1041
Edificio del Palacio Arzobispal
TELEFONO INGLES 377

POMPAS FUNEBRES
"LA NACIONAL"
Arturo Prat 711, frente a 10 de Julio
TELEFONO INGLES 2724

Servicios económicos.

Ataud americano, capilla, carroza de 1.a y un coche americano, por $ 100.

Servicio de ataud y carroza, desde $ 40.

Servicios nocturnos

POMPAS FUNEBRES
Empresa Zenteno
Delicias 2584
CASI ESQ. MOLINA
(4 cuadras Estación Central)
Teléfono Inglés 524
Carlos Zenteno Loyola

LA HERNIA CURADA

Sin operación, sin dolor, sin molestia con el

NUEVO BRAGUERO FRANCÉS DE A. CLAVERIE

Neumático, impermeable y sin muelle

Tan maravilloso aparato, basado sobre recientes descubrimientos é inventado por el gran especialista de Paris, **Mr. A. CLAVERIE (30A.-20), 234, Faubourg St-Martin Paris**, es el único que ya desde su aplicación, asegura un alivio absoluto realizando la contención perfecta y suave de todos los casos de hernia seán cuales fueren la antigüedad y volumen del tumor.

Lijero, flexible, invisible, impermeable é inalterable conviene á todos, hombres, mujeres, niños y ancianos, y permite entregarse á todas las profesiones y á todos los deportes.

Más de 5.000 médicos recomiendan el nuevo Braguero Francés CLAVERIE como primer braguero del mundo.

Por eso, dicho aparato, único verdaderamente serio y científico, ha obtenido las más altas recompensas en las Exposiciones universales. Ha sido objeto de millares de entusiastas atestaciones, habiendo sido adoptado por más de 2.000.000 de herniados del mundo entero, los cuales gracias á tal aparato han recobrado la plenitud de su salud y de sus fuerzas.

Depósito para CHILE: DROGUERIA FRANCESA, Delicias 757, SANTIAGO. Librito ilustrado gratis sobre pedido.

LIQUIDACION TOTAL

POR CONCLUSION DE NEGOCIO

Todas las existencias de la TIENDA DE ENCAJES "EL PARAISO" se liquidan a precio de costo.

Antes de hacer sus compras consulten precios en

"El Paraíso", Puente 560

Se traspasa el arriendo.

N-23

Préstamos Hipotecarios

Tramitó rápidamente préstamos en la Caja y Bancos Hipotecarios, al interés del 6 al 8 o|o de interés; anticipo los fondos que sean necesarios para los gastos y cancelación de otras deudas.

CARLOS LATORRE H. y Cia.
CATEDRAL 1109

SASTRERIA
New London House
Pasaje Balmaceda N.o 6
SECCION CLUB

En los sorteos verificados el 28 de Agosto por el Notario don Mariano Melo E., y ante numerosos socios, salieron premiados:

Club 8, Sorteo 40, el N.o 112, de don Carlos Díaz, Maipú 8.

Club 9, sorteo 37, el N.o 29, de don P. Schaffino, Merced y S. Antonio.

Club 10: Sorteo 32, el N.o 54, de don Roberto Narváez, Botica Vial.

Club 11: Sorteo 26, el N.o 101, de don Eucarpio Castro, Dávila 1658.

Club 12: Sorteo 22, el N.o 22, de don Fermín Vives, Dolores 2130.

Club 13: Sorteo 12, el N.o 127, de don Martín Arrau, Cumming 902.

OLMEDO Y KLEIMAN.

"La Casa Rusa"

Se trasladó a su nuevo local, Puente 670

Y ofrece: Un surtido completo en artículos de paquetería, juguetería y librería, a precios de ocasión.

Agujas lisas para máquina Singer y Reina, acabo de recibir de Alemania. 5,000 gruesas, por partidas, vendo a bajo precio.

CONSULTEN PRECIOS. Atiendo pedidos de provincias.

DAVID YUDILEVICH - Puente 670 - Casilla 1635 - Santiago

LIQUIDACION
RETAZOS DE BORDADOS FINOS

Ahumada 161 - **CASA REGUERA** - Ahumada 161

Realización Retazos de Encajes Finos

SASTRERIA
LA MARINA

En Santiago, a 28 de Agosto de 1920: En los sorteos verificados con esta fecha, resultaron favorecidos los siguientes números de los clubs de ternos que esta Casa tiene formados:

2.o Club: Sorteo N.o 40, el N.o 49.
3.o Club: Sorteo N.o 26, el N.o 24.
4.o Club: Sorteo N.o 16, el N.o 119.
5.o Club: Sorteo N.o 12, el N.o 34.
6.o Club: Sorteo N.o 10, el N.o 69.

Entregamos ternos sobre medida de casimires ingleses recién recibidos de las últimas novedades con grandes facilidades de pago. 7.o Club de Ternos Finos en formación.

14 - BANDERA - 14

Señores Agricultores, Comerciantes y Constructores

Por tener grandes existencias ofrecemos a los precios más bajos de plaza los siguientes artículos:

PARAFINA ESPECIAL PARA TRACTORES
ALAMBRES DE TODOS TAMAÑOS.
PALAS CON Y SIN MANGO.
AZADONES MARCA "MONO".
PICOTAS Y AZAPICOS.
SULFATO DE COBRE.
AZUFRE SUBLIMADO MARCA "ESPADA".
PINTURAS, ACEITES Y AGUARRAS.
TIZA MOLIDA INGLESA, TIERRAS DE COLORES.
METAL DESPLEGADO.
TELA DE ALAMBRE GALVANIZADO, TODOS TAMAÑOS.
TELA DE ALAMBRE PARA MOSCAS.

Antes de hacer sus compras, sírvase consultar nuestros precios.

MERCERIA y FERRETERIA PARIS
DELICIAS 46 :-: TELEFONOS: ING. 324; NAC. 224
DEZA & LARIOS
SUCESORES DE CECILIO MOLLEDA

AVISOS DE REMATES

Ventajoso Remate Voluntario
EN VALPARAISO
EL DIA 9 DE SETIEMBRE PROXIMO

a las dos y media de la tarde tendrá lugar ante el Primer Juzgado Civil de ese departamento, el remate de las siguientes propiedades raíces, ubicadas en Valparaíso, pertenecientes a las sucesiones de don Fernando Manterola y de doña Matilde Gillet de Manterola:

A) Propiedad ubicada en la Avenida Pedro Montt, N.o 285 al 299 y calle Manuel Rodríguez N.o 262 al 298

MINIMUM: $ 280,000

El precio se pagará en la siguiente forma: reconociendo el comprador dos deudas a favor de la Caja de Crédito Hipotecario; una primitiva de $ 25,000, en bonos del 7 con 1, reducida a la fecha a $ 17,835.50; y la otra, primitiva de $ 50,000 en bonos del 7 con 1, reducida a $ 40,834.00. Ambas deudas están con sus dividendos pagados al día.

B) Propiedad ubicada en la calle Chacabuco, N.o 1136 al 1150 esquina de Doce de Febrero N.os 202 al 210

MINIMUM: $ 100,000

El precio se pagará en la siguiente forma: reconociendo el comprador una deuda a favor de la Caja de Crédito Hipotecario, primitiva de $ 30,000 en bonos del 8 con 1, y reducida hoy a $ 24,860.70, con sus dividendos del día.

C) Propiedad ubicada en la calle Tivolá N.o 359 al 367, frente a la Plaza O'Higgins

MINIMUM: $ 50,000

Condiciones generales a las tres propiedades: El saldo de precio deducida la hipoteca, se pagará la mitad al contado al extenderse la escritura de remate y el resto a un año plazo, con el interés del 8 o|o anual e hipoteca de la propiedad en garantía del precio insoluto e intereses. Los gastos de escrituras e inscripciones serán de cargo del subastador. Estas propiedades se venden ad-corpus.

NOTA. — Los títulos pueden consultarse en el archivo de la Caja de Crédito Hipotecario, en Santiago. Demás antecedentes estarán a disposición de los interesados en el estudio del abogado don Juan Canessa O., calle Serrano N.o 9, (Valparaíso) diariamente de 10 1|2 a 11 1|2 A. M. y de 2 a 4 1|2 P. M.

Remate Judicial y Voluntari
DE MENAJES DE CASAS, AUTOMOVILES, MATERIAL CONSTRUCCION

AGUSTINAS 865
SECCION MENAJES

El Lunes 30 del Pte. de 10 a 1
Y DE 1.30 ADELANTE

Por decreto de los diversos juzgados civiles, varias por orden de la Caja de Crédito Hipotecario, Club de y Seguros.

— HAY —

SALONES.—Dos planos de estudio vertical y de cola trolas de pedestal, 10 amoblados diversos estilos forros de felpa, yutos y mouquett, cortinajes de seda y de felpa, rados con lunas biseladas, mesas de arrimo de jacarandá y mesa Luis XV con marquetería y bronces, boules con aplicaciones de bronce, mesitas de centro, id. de metal, de seda, stores, **magnífico jarrón porcelana sevres averiado**, tales de mayólica, jardineras, cuadros al óleo de Fabres Helsby, cuadros antiguos religiosos, figura de madera tallada paras eléctricas y de gas, alfombras de una pieza, adornos

ESCRITORIOS.—3 escritorios de cortina, id. ministro dera de nogal, sillones escritorios, sillones de lectura, ratorios, id. abiertos, varios amoblados tapizados en rroquí y búfalo, pergamoid, amoblado estilo Chesterfield y dos sillones marroquí verde, estantería para oficinas, dos cajas de fondos de diversos tamaños, pedestales, cortinajes fombras de centro de tripe cortado y por tiras, delanteros pe, cuadros, planos, revistas y libros, útiles de escritorio, ras eléctricas de escritorio, etc., etc.

COMEDORES.—10 amoblados diversos estilos americano cimiento, holandés, Reina Ana, con aparadores bajos y ches y vitrinas, en nogal, lingue color nogal y natural, cina, magnífico amoblado Renacimiento importado de encina, carpetas de mesa, servicio de loza para mesa, en general, plaquées finos, servicios de té, alcuzas, paneras teros, servicios de cuchillería, jarrones de metal, cuadros y grabados en acero, alfombras de centro, etc., etc.

DORMITORIOS.— 8 amoblados estilo Luis XV, e inglés peros de tres cuerpos con lunas biseladas, peinadores, lett, veladores, marquesas, amoblados con ropero de un cuerpo tilo inglés, color caoba verdoso y natural, catres de bronce **cuadrados y redondos**, colchones de lana y de crin, ropa de sobrecamas de seda, divanes, sofáes, camas, sommiers, fierro con bronce, cunas de bronce y fierro con bronce, cortinas punto, sobrecamas, cuadros religiosos, toilett de 3 espejos, clos de lavatorios, máquinas de coser Singer y otras marcas ches para guagua, biombos de tela, guardarropas, cómodas dores y veladores sueltos, roperos con y sin espejo, alfombras centro y de tripe cortado, etc., etc.

VARIOS.— Tina de baño de fierro anlozado, lavatorios güe, W. C. silenciosos, bidet con llaves, calentadores de gas Vesuvius, Geiser y otras marcas, calentadores a leña y carbón a parafina, cocinas a gas grandes y medianas, con caldero nos marcas Reicmond, y otras marcas, anafes a gas, paragüeras, amoblados de mimbre, rica bicicleta para llas de montar, arneses, plantas en tina y maceteros, ra oficinas, mesas de dibujo para ingenieros una tombola sorteos con su mesa, tableros de madera de álamo para **tres automóviles Overland, Ford camión automóvil**, y muchas especies a la vista.

Gran lote de alfombras usadas de centro de tripe cortado selas, dos piezas de tripe cortado para escala sin uso color nate ancho y angosto.

VICTOR ARAYA L.
MARTILLERO DE HACIEN

REMATE

El día 6 de Setiembre a las 3 p.

Se rematarán en el Tercer Juzgado Civil de Santiago, Secretaría del señor Guzmán, las siguientes propiedades:

I).—**BANDERA 530-546** (Entre Catedral y Santo Domingo). Gran propiedad, buen edificio, de tres pisos, con almacenes y una espléndida casa habitación, con callejón de salida al interior. Puede producir $ 50,000 de renta anual. tiene arriendos.

Minimum: El justiprecio de **$ 487,000**, que se pagará: a).—Con $ 122,852 80 saldo de una hipoteca a favor de Caja Hipotecaria, en letras del 7 o|o con 1 o|o, que el comprador hace suya;

b).—Con $ 75,196 saldo de otra obligación hipotecaria a favor de la Caja Hipotecaria en letras del 8 o|o con 1 o|o que el comprador también hace suya;

c).—Con $ 121,951.20 al contado, en dinero efectivo, y

d).—Con $ 167,000, pagaderos por mitad a tres y seis meses plazo con el 8 o|o de interés anual.

La propiedad quedará hipotecada para responder al precio insoluto.

Se pagará también a seis meses plazo y al mismo interés cualquier suma que exceda del minimum señalado.

Serán de cuenta del subastador, las cantidades que se adeudaren por contribuciones municipales o fiscales y las diligencias y gastos del remate.

II).—**CALLE BULNES esquina de Yungay** (N.os 1401, 1421, 1429, 1441 y 1445.

Propiedad de renta compuesta de tres cités de casas y piezas para empleados y obreros. Buen edificio. Puede producir con un pequeño gasto $ 25,000 de renta al año.

Minimum: el justiprecio de **$ 250,000**, que se pagará: a).—Con $ 52,651.20, saldo de una hipoteca a favor de la Caja Hipotecaria, en letras del 7 o|o con 1 o|o, que el comprador hace suya;

b).—Con $ 77,348.80, al contado, en dinero efectivo, y

c).—Con $ 120,000.00, pagaderos por mitad a tres y seis meses plazo con el 8 o|o de interés anual, quedando hipotecada la propiedad por responder del precio insoluto.

Se pagará también a seis meses plazo y al mismo interés cualquier cantidad que exceda el minimum señalado.

Serán de cuenta del subastador las contribuciones fiscales o municipales que adeudare la propiedad y los gastos y diligencias de la subasta.

Bases y antecedentes: en el Tercer Juzgado Civil. Expediente "Concurso Hortensia Humeres de Podregal", Tráiganse de la Caja de Crédito Hipotecario

---

Ventajoso Remate Voluntari
EN VALPARAISO

El día 9 de Setiembre próximo, a las tres de la tarde tendrá lugar ante el Primer Juzgado Civil de ese departamento, el remate de una propiedad raíz y edificios que las menores doña y doña Elena Manterola Gillet poseen en común con doña Manterola de Lavandero, **en las calles Chacabuco N.os** al 1190 y Yungay N.os 1182 al San Ignacio N.os 162 al 192 y ciudad de Valparaíso.

MINIMUM: $ 170,000

El precio se pagará reconociendo el comprador una deuda a favor de la Caja de Crédito Hipotecario, primitiva de $ con bonos del 8 con 1, reducida hoy a $ 31,667.40, con al día.

El saldo se pagará la mitad al contado al extenderse la escritura de remate y el resto a un año plazo con el interés anual e hipoteca de la propiedad en garantía de dicho precio e intereses.

Los gastos de escrituras e inscripciones serán de subastador y la propiedad se venderá ad-corpus en el estado en que actualmente se encuentra.

NOTA. — Los títulos pueden consultarse en el archivo de la Caja de Crédito Hipotecario, en Santiago. Demás antecedentes estarán a disposición de los interesados en el estudio del abogado don Juan Canessa O., calle Serrano N.o 9, (en Valparaíso) diariamente de 10 1|2 a 11 1|2 A. M. y de 2 a 4 1|2 P. M.

Aprenda Ud. a morirse

Una fría mañana del mes de Agosto del año en curso, llegó a las antesalas de uno de los hospitales de la capital una señora modestamente ataviada de negro, preguntando por la Madre Superiora. El portero le indicó la sala donde se hallaba, y se dirigió allí con la intención de quien anhela revelar algún asunto de capital importancia.

—¿Tengo el agrado de hablar con la Madre Superiora?—fueron sus primeras frases tan presto aquélla se presentó a su vista.

—Sí, señora, contestó la Madre.

—Pues bien, continuó la desconocida, me he visto en la imprescindible necesidad de verla a usted personalmente para hacerle una revelación que, aunque nimia, no carece, sin embargo, de importancia, por tener relación con el propósito que persigo.

—¿De qué se trata, señora?—díjole la Madre.

—De un asunto realmente baladí, pero que hay que solucionarlo entre ambas. Figúrese que vengo en demanda de una cama para asilarme en esta santa mansión de los pobres, porque me siento enferma y tengo hecho **voto de pobreza** que jamás delinquiré, a pesar de mi situación económica. Aquí, por otra parte, en medio de la tranquilidad inefable que prodiga esta casa, puedo arreglar fácilmente mis últimas disposiciones, sin olvidarme por cierto de ella, ya que tanto lo necesita.

La Superiora, entre tanto, la escuchaba con singular interés, y tan presto dejó de hablar su interlocutora, replicó cariñosamente:

—La casa de Dios está continuamente abierta para todos los pobres, y además para todas aquellas personas que—como ellos—hayan vivido en el siglo aceptando **votos de pobreza**.

—Entonces—desde ya—me quedo en ella, y sírvase Madre señalarme el sitio y la cama que deberé ocupar.

La Superiora le pidió sus excusas porque la iba a dejar sola un instante, mientras disponía el sitio donde podía quedar.

En efecto, a la entrada de la sala de... en un espacio adecuado al efecto, se arregló entre biombos y algunos muebles de dormitorio, una alba y primorosa cama.

La incógnita señora se instaló en ella sin el menor escrúpulo, como si hubiese estado acostumbrada a las miserias ordinarias del mundo, resignada a exhalar allí los últimos momentos de su vida en medio de un ambiente de modestia y de humildad absolutas.

Aparte del personal de empleadas con que cuentan las salas del hospital, se constituyó ex-profeso en enfermera permanente una de las abnegadas monjas del establecimiento.

El mismo día, la nueva cliente fué examinada con el mayor esmero por el médico de sala respectivo y puesta en tratamiento.

Después del quinto día, la enferma dijo se sentía mal e hizo llamar al capellán para confesarse, lo que en efecto realizó.

Al sexto día rogó a la Madre le hiciera traer un notario para disponer su testamento.

Se accedió también a sus deseos, y la señora en cuestión dictó sus últimas disposiciones.

Pasaron días más días menos, hasta que una noche fatal puso fin a su existencia en medio de la mayor consternación de todas las monjas.

Se le rezó con mucha prodigalidad, se le dijeron misas y responsos y se le enterró como a una persona de recursos.

Y, entre tanto, ¿qué decía el testamento de aquella incógnita señora?

No lo conocemos al pie de la letra, pero sí sabemos de algunos legados que damos a luz como una mera curiosidad.

Helos aquí:

Lego a la Casa de Huérfanos de Santiago, 30,000 pesos.

Al Hospital del Salvador, 25,000 pesos.

A la monja N. N., que me sirvió de enfermera, una casa situada en la calle de... número... avaluada según tasación municipal, en 50,000 pesos.

A la monja Superiora, una casa situada en la calle de... número... avaluada en 40,000 pesos.

A mi ahijada M. del V., 20,000 pesos, que percibirá conjuntamente con sus intereses después del segundo día de casada legalmente por la ley.

A la señora N. N., por servicios personales prestados en vida, 10,000 pesos.

A mi comadre A. A., con el propósito de que atienda a la educación de sus hijos, 25,000 pesos.

Al capellán del hospital, bajo condición de que me siga una corrida de misas Gregorianas, diez mil pesos.

A César Cascabel, el que escribe en LA NACION con ese pseudónimo, por lo ingenioso de sus artículos y por lo mucho que me ha hecho reir y disipar las penas, 5,000 pesos.

Y no seguimos señalando otros legados a amigas y comadres de la testadora, por temor de que se nos califique de indiscretos o de inexactos en la veracidad de este artículo.

El testamento es cerrado, y posiblemente cuando se publiuqe este mal pergeñado articulejo, ya habrá terminado el día señalado para su apertura.

Ahora bien, ¿qué piensan ustedes de las disposiciones de esta generosa y buena señora?

De seguro que las aplaudirán de todo corazón; pero... como no hay nada en la vida que no tenga su pero... resulta que, según nuestras informaciones, ella no contaba con un céntimo de qué disponer y el tal testamento lo hizo para pasar el último tercio de su vida más o menos bien, ya que no le quedaban recursos ni para la dieta, mucho menos para pagar médico y botica.

En su juventud, es verdad, gozó de algunos caudales y de una envidiable posición social, pero todo aquéllo se fué consumiento lentamente hasta quedar reducida a la indigencia.

Su cerebro—que no fué tan ingrato como su fortuna—le dió el medio de salvar decorosamente su situación en el último trance de su vida.

El asunto, entre tanto, se comenta muchísimo, sobre todo entre los favorecidos con legados.

Y así tienen ustedes una lección práctica para aprender a morirse, riéndose en silencio y filosóficamente de muchos amigos y benefactores.

BERNARDO JEREZ.

Agosto 28 de 1920.

Dr. GIANELLI
21 DE MAYO 562
Especialidad en Sífilis, piel, vías urinarias.
Consultas de 2 a 6.
Estudios en Europa

:: UN CARACTER ::

—Por aquí, señor; la señorita Lidia no se encuentra bien.

Renzo Frioli palideció y se detuvo a la puerta del salón. — Pero no hay que apurarse, añadió la criada; no hay nada grave; el señor lo sabe bien, la señorita es algo impresionable; la visita de usted le hará mucho bien.

—¿Regresó el señor?

—Sí, a las cinco y media.

Y la vieja criada, con una luz en la mano, le precedió en la galería que conducía a la recámara de Lidia, y Renzo la siguió enjugándose el sudor helado que corría por su frente.

¿Lidia habría hablado quizá? ¿Cómo lo recibiría delante de sus padres? ¿Cómo podría explicar el hecho? No tuvo tiempo de darse una respuesta. La criada había llamado suavemente a la puerta, y abierta, se había apartado para dejar el paso franco al prometido de la señorita. En la pieza, semiobscura, Renzo distinguió a la señora Franzeri a la cabecera de la cama de su hija, y al señor Franzeri, arrellenado en una poltrona a la derecha de la puerta. El cuerpo frágil de Lidia se advertía apenas bajo las ropas blancas del lecho; su rostro pálido casi no se distinguía de la almohada, sino por la negra cabellera destrenzada.

Renzo no se atrevía a dar un paso; la señora Aurelia le tendió la mano y le atrajo hacia el lecho, diciendo: ¡Lidia, mira quién está aquí!

Lidia abrió los ojos tratando de sonreir: ¿Ha hecho usted un buen viaje, Renzo?

—¿Cómo está usted, Lidia...?

—Un poco acalenturada... ¡pero no muere uno de eso...!

Renzo se extremeció ante el tono amargo con que fueron pronunciadas estas palabras; sólo él podía comprender su sentido oculto.

—¿Cuántos días lleva así? preguntó a la madre.

—Tres días; ya se lo había hecho notar a Franzeri. Le había dicho: Tu hija tiene algo... ¿Cuándo te lo dije?...

—El Lunes, aseguró el esposo.

—Es verdad... ¿Qué puede tener? me respondió. Su novio está lejos, y he ahí todo... ¡Todas las muchachas son así...!

—Mamá, interrumpió Lidia, con una voz como un soplo.

La señora Franzeri se levantó rápidamente, y se inclinó hacia la enferma, que mumumró: ¡Cállate! te lo ruego; no puedo oír hablar. Perdóname; y volvió a cerrar los ojos.

Renzo se sentó en un sillón frente a la señora Franzeri. La luz incierta de la lámpara cubierta por una pantalla de seda blanca, el silencio, apenas interrumpido por ligeros accesos de tos del señor Franzeri y aquel blanco lecho en que reposaba la enferma con sus ojos entrecerrados y sus labios pálidos, producían en el alma de Renzo impresiones tan fuertes, que casi se sofocaba. Recordaba, como en un sueño lejano, las primeras semanas de su noviazgo. Lidia había atrapado un resfriado, y había tenido que guardar cama, y allí, en ese mismo sitio, había pasado horas deliciosas charlando alegremente con Lidia. La joven le recordaba frecuentemente esos días, esas veladas de Invierno, en que mientras el viento silbaba fuera y la lluvia azotaba los cristales, en el pequeño aposento, resonaban sus alegres conversaciones, y ella, acurrucada entre gruesas ropas, bendecía aquel resfriado que la obligaba a permanecer tan calientita en medio de ese frío terrible.

Renzo recordaba aquellos labios rojos de entonces, aquellos ojos tan expresivos, que le decían tan tiernas cosas; aquellos labios al presente descoloridos y mudos, aquellos ojos cerrados ahora... casi extinguidos! Y le parecía que ese cambio se había operado de un día a otro. Esa serena y tranquila felicidad de las primeras semanas había durado, inalterable, hasta la semana última... Ni una nube, ni una sombra entre ellos... Lidia había sabido algo de las relaciones de Renzo con una señora Candian, viuda de un doctor veneciano... No había podido negarlo... el asunto era demasiado conocido, pero había jurado a Lidia, que ya no se veían desde hacía algún tiempo.

Lidia parecía que se había tranquilizado, pero él tenía remordimientos por haber mentido a aquella adorable y dulce criatura que le amaba tanto. Y no por cierto porque mediase entre él y la señora Candian la fuerza de la pasión que los había unido con un ímpetu salvaje. Desde hacía tres años ambos habían reflexionado sobre su situación en el mundo, y Renzo había comprendido que ella tenía tres o cuatro años más que él. Ninguno de los dos había hecho la menor alusión a ello, pero ya sus relaciones no vivían, sino sobrevivían al amor. Era él quien estaba más desprendido, pero por debilidad de carácter y también por un exceso de delicadeza, no había querido darlo a entender, y en tanto que esa pasión caminaba a su ocaso, surgía en el corazón de Renzo una nueva pasión por Lidia a quien hacía una corte asidua, aunque sin declararse, para explorar bien el terreno y tener la certeza de lo que debía hacer.

¡Cómo pudo acontecer lo que sucedió? ¡Qué venda había cubierto sus ojos en ese momento? Había entregado a Lidia algunas cartas suyas, que ella quería leer. Con este motivo había surgido una discusión, respecto a los términos de las cartas... ¿Cómo resolver la cuestión? Confrontando las cartas. Las puso dentro de un sobre, y las llevó al correo. Lidia las releería y encontraría el asunto a discusión... Pero, entre las cartas devueltas, tuvo la increíble distracción de incluir una de su amante, la más reciente, llena de celos, porque la noticia del noviazgo con Lidia le había llegado. Renzo se había puesto furioso, y había negado el hecho: justamente la señora Candian le decía en la carta: "Te creo". Y Renzo se volvía a ver en su cuarto, contentísimo al abrir una carta de Lidia, y tornábase á verse echado en el sofá, como fulminado por un rayo, al ver caer a sus pies la carta reveladora... Y asombrado al encontrarse en esa alcoba con los señores Franzeri, frente a Lidia, abrumada de sufrimiento, herida quizá de muerte por su culpa, veía reaparecer la funesta hoja leída quién sabe cuántas veces, y que decía: "Señor, esta carta no es mía, y se la devuelvo. ¡Qué crueldad la suya!... ¿Lo ha hecho usted intencionalmente o por equivocación?"

¡Intencionalmente!... Y protestaba de nuevo; continuaba leyendo en su imaginación: "En cualquier caso, ha cometido usted una infamia incalificable! ¿Qué daño le hice a usted? ¡Yo lo amaba! Creo inútil decirle que todo ha terminado entre nosotros... No tengo fuerzas para concluir esta carta; cuando nos volvamos a ver, le diré el resto. No trate usted de excusarse, porque sería inútil... Nadie sabrá nada; puede usted estar tranquilo".

No obstante, él se había excusado con la mayor vehemencia, pero sin ningún resultado. Después se había ido a Florencia, a pretexto de un asunto urgente que tenía que arreglar con su tío, pero en realidad para reponerse del golpe sufrido y poder afrontar la penosa escena de esa explicación que debía decidir de su futura suerte. ¡Y allí estaba, esperando su sentencia, con el alma hecha pedazos ante aquella enferma, asesinada por él, quizá!

—Franzeri, te estás cayendo de sueño; no hagas cumplidos a Renzo; vete a dormir.

Después de algunas excusas, se despidió el viejo, recomendando a su esposa el cuidado de la enferma, y que no la despertase.

Renzo, hizo un movimiento, la joven abrió los ojos, y los volvió a cerrar en el acto. Ya no dormía, y si había permanecido en esa actitud, era quizá para no verlo. Y tenía razón la pobrecilla... así, pues, se disponía a despedirse, cuando la señora Franzeri le preguntó si el asunto que lo había llevado a Florencia marchaba bien.

—Al contrario, señora, muy mal. Y después, con una súbita inspiración, añadió: La conclusión depende únicamente de la voluntad de una persona que está disgustada de un acto que tal vez sea inexcusable pero comprensible por parte de mi tío, persona débil e irresoluta. Le han sido dadas a esa persona, serias razonables y amplísimas explicaciones, y se le darán otras, esperando que no se obstinará más en lo erróneo de su juicio... Mi pobre tío se volverá loco...

—¿Tan grave es el asunto?...

—Gravísimo por las consecuencias que puede tener... pero no por sí mismo.

—¡Pobre señor! ¡En qué estado estará!

—¡Inconsolable!

Y a cada respuesta, Renzo observaba a Lidia, esperando que le manifestase por un signo cualquiera que comprendía a qué "negocio" se refería, pero continuaba ella inmóvil y con los ojos obstinadamente cerrados. En ese momento llamaron a la puerta; era la criada que iba a anunciar la visita de una amiga de Lidia.

—Lidia descansa en estos momentos, dijo a la criada la señora Franzeri. Así, pues, yo voy a recibir a su amiga. Si necesita algo, ven a buscarme; y salió después de haber hecho un signo a la criada indicándole a la enferma.

Después de un momento, la vieja preguntó:

—¿Todavía tiene calentura?

—No, contestó Renzo; si tiene usted algo que hacer, aquí estoy yo.

Apenas se hubo cerrado la puerta, Renzo se puso en pie, e inclinándose hacia la joven, exclamó: ¡Lidia! ¡Mi Lidia!...

—¡No se acerque usted! ¡no venga va!, su vista me es odiosa...! ¡Debía comprenderlo!... ¡qué infamia!... Pero yo he perdonado a usted... Es usted un hombre como todos, y yo lo creía diferente... por piedad para mis padres que lo estiman y quieren, no diré una palabra de lo que ha pasado. A usted corresponde buscar el pretexto para la ruptura.

—¡Pero eso no es posible, Lidia... es absurdo!

—¡Encuentre pronto un pretexto! No me haga morir de angustia, prolongando más esta tortura. Está usted perdonado, y aún le estoy reconocida, porque me hizo conocer el amor... ¡Pero no insista, sería inútil! Ya no soy su Lidia... no seré de nadie... Déjeme morir tranquila, y aún cuando eso no sea, váyase... ¡Adios! ¡Mi madre vuelve!

Y en tanto que se aproximaban los pasos de la señora Franzeri, Renzo se dejó caer sobre una silla con los codos sobre las rodillas y la cabeza entre las manos. ¡Había comprendido en el tono de la voz y en las miradas de Lidia, que la sentencia era irrevocable!

—Usted también tiene sueño, Renzo, dijo la señora, al verlo en esa actitud.

—Estoy fatigado del viaje. No pude dormir en el tren.

La señora Franzeri llamó a su hija, sacudiéndola ligeramente.

—Ya se va Renzo; está muy cansado...

—Adios... le dijo con sonrisa forzada.

—Buenas noches... que usted descanse bien, contestó Renzo.

Al despedirlo la señora Franzeri, no pudo menos de exclamar: !Qué descompuesto está usted, Dios mío! ¡Es usted tan impresionable como mi hija! Pero el doctor vendrá mañana a las diez; no se apure, es cualquier cosa...

Renzo se sentía incapaz de hablar; apretó la mano de la señora, y partió. Al acabar de bajar la escalera, volvió la cabeza para ver aquella puerta que se cerraba tras él, ¡para siempre! ¡No le cabía forjarse la menor ilusión...! ¡Conocía el carácter de acero de Lidia, y sería en vano que intentara convencerla!

Así, pues, todo había concluido... ¡por una distracción! Y un ímpetu de ira contra su funesta ex-amante, la señora Candian, le hizo apretar convulsivamente los puños... Y sintió desprecio de sí mismo, de su cobardía frente a esa mujer, y de lo miserable de las pasiones humanas... ¡Sentía que la náusea se apoderaba de él, desde las profundidades de su alma!

El cielo estaba sereno, claro, transparente. ¡La luna llena iluminaba las calles y las plazas casi desiertas, la solemnidad de aquella tibia noche de Julio, le parecía como un sarcasmo, como un insulto, a su merecida, pero inmensa desventura...!

LUIGI CAPUANA

EL TE SUPERIOR
DE WEIR SCOTT & Co.
SE VENDE SOLAMENTE EN PAQUETES FIRMADOS

W. Ba.
¡ADELANTE!
¡SIEMPRE LO MISMO!
¡¡GANADOR!!!

¿Quién es el preferido?
El Delicioso TE RATANPURO

Las nuevas reivindicaciones

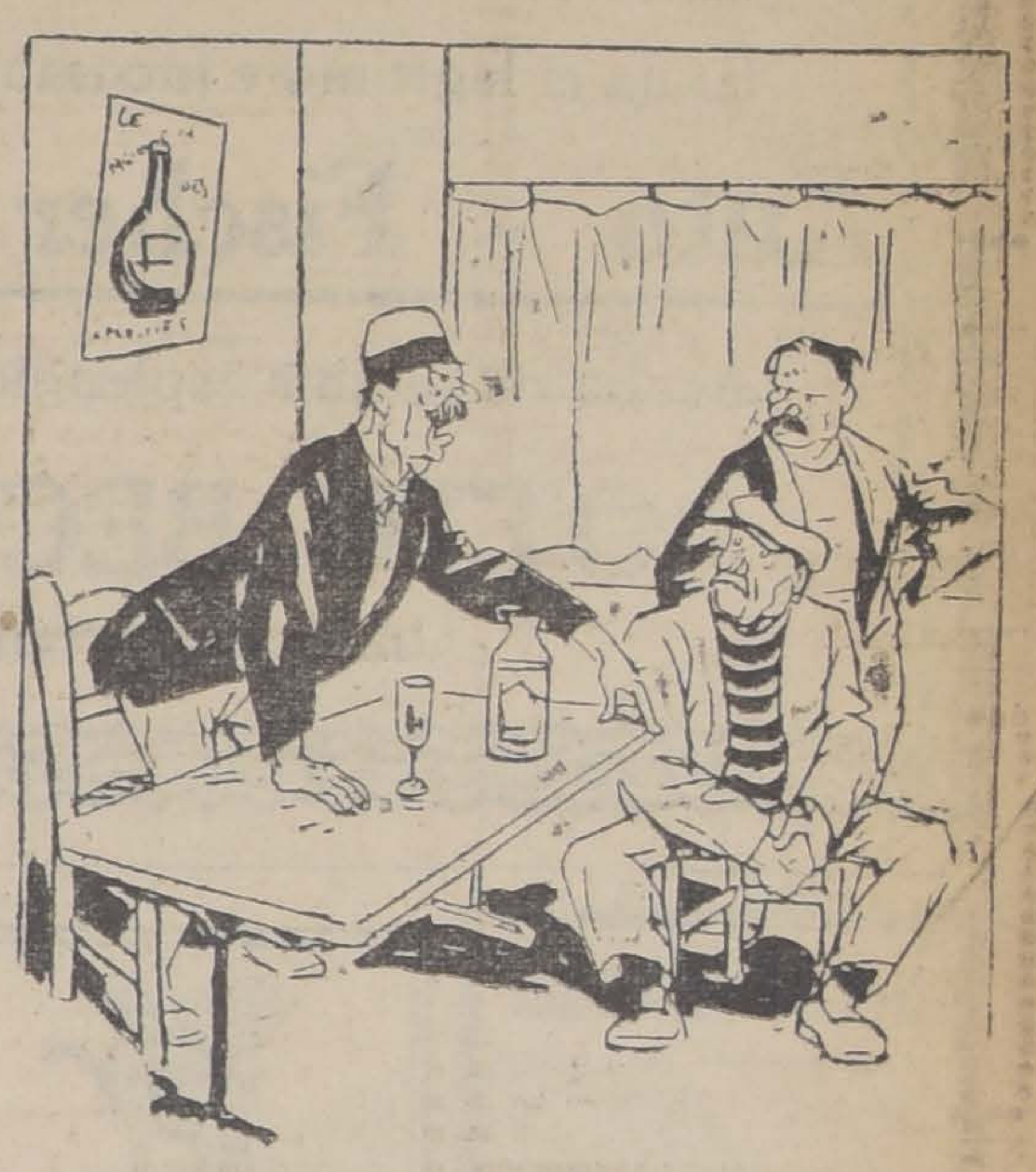

—¡PRIMERO LA NACIONALIZACION DE LOS FERROCARRILES Y DESPUES LA DE LAS CANTINAS! EL CLIENTE DEBE TOMAR GRATIS Y TENER PARTE EN LAS UTILIDADES

Tractores "CASE"

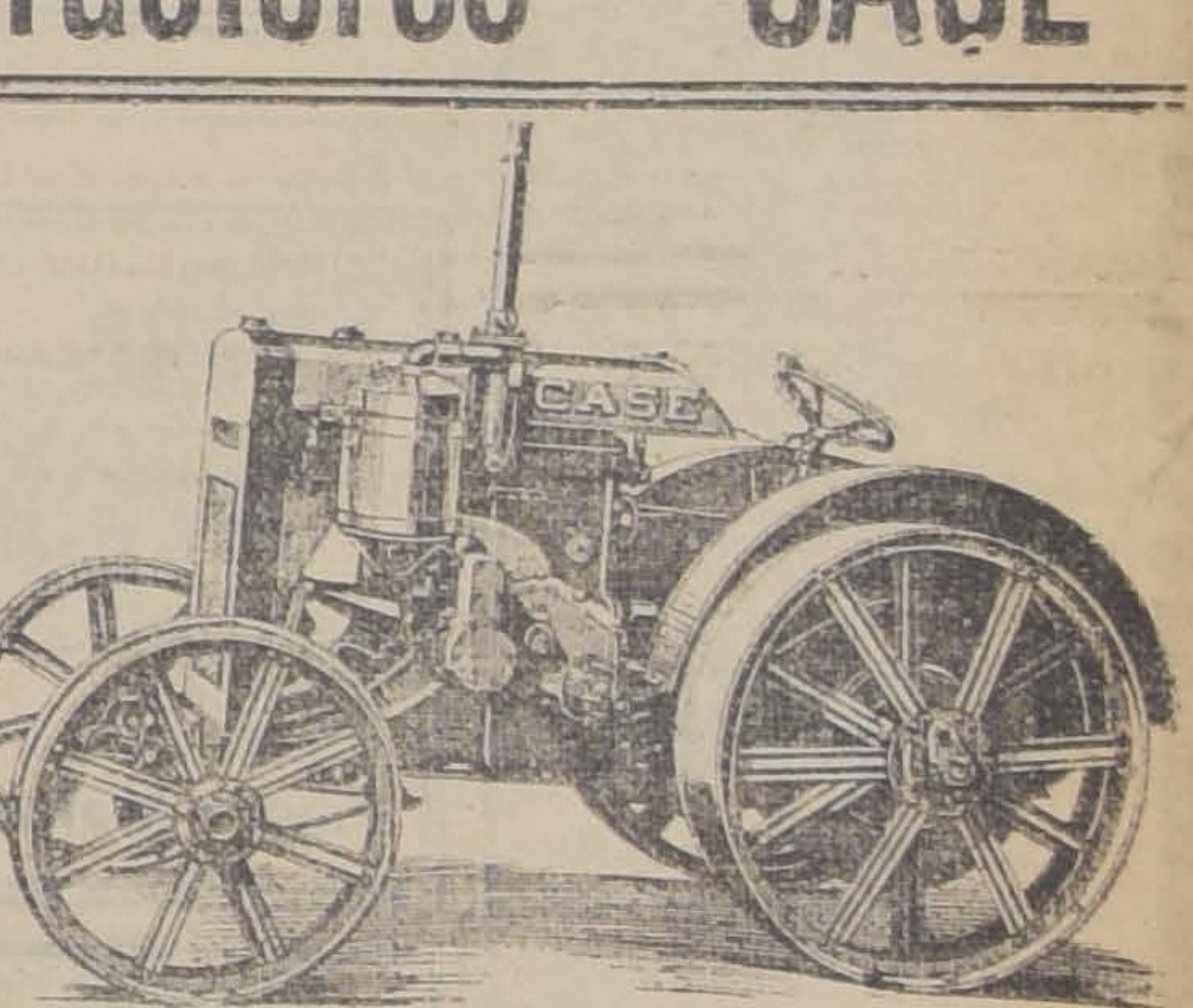

Recién hemos recibido una nueva partida de los famosos tractores "CASE", tipos 10|18 H. P., 15|27 H. P. y 22|40 H. P., que tenemos el agrado de poner a disposición de los interesados.

GRACE y Cía. (CHILE)
SOCIEDAD ANONIMA
HUERFANOS 1087

BUEN NEGOCIO

Por ausentarme del país vendo:
Compañía de Alumbrado Eléctrico, Empresa de Teléfonos y Teatro A. Prat, en conjunto o separados.
Todos estos negocios están actualmente en explotación, dando una buena renta. Tomaría también socio por la mitad del valor de las empresas.
Por datos y pormenores dirigirse a:
IVAN FRANULIO. — Propietario, Casilla 39.
Vallenar, 9 de Agosto de 1920. 25-Set.

Las Vacunas Argentinas
Lignieres y Sivori
Salvarán sus ganados del Carbunclo (Picada). Pídalas a la OFICINA VETERINARIA, casa importadora de Sueros, Específicos e Instrumental para animales.
Agustinas N.o 1075 :-: Santiago

Préstamos Hipotecarios
Tramito rápidamente en la Caja o Banco Hipotecarios, al interés del 6 al 8%. Me encargo de arreglo de títulos y anticipo de fondos.
RAMON GUZMAN A.
1250 - HUERFANOS - 1250, Lado Caja Hipotecaria

PIANOS

Las mejores marcas del orbe son indiscutiblemente:

Steinway & Sons-Bechstein

Blüthner-Schiedmayer

Exija el legítimo e incomparable

Auto - Fischer - Piano

Acabo de recibir espléndido surtido.

OTTO BECKER,

Unico Importador.

Deseo arrendar

sitio apropiado para industria. Prefiero con desvío. Ofertas a

R. P., CASILLA 1966

30—A

SITIO

Se vende un sitio de esquina; mide 40 metros por calle Libertad y 26 metros por Moneda o sean 1,040 metros cuadrados de superficie, libres de expropiación municipal, a propósito para edificar propiedad de renta, hay un proyecto de edificación con planos de planta y fachadas para varias casas, a disposición de los interesados. Tratar con su dueño de 1 a 3, Moneda 2830.

936-29-a.

Arriendo

Casas amobladas apropiadas para diplomáticos y otras sin muebles, muy centrales.

NICASIO GREEK CROSS

AGUSTINAS 1248

Venéreas y Génito Urinarias

"Clínica Médica Moderna"

Se garantiza la curación radical en pocos días, en ambos sexos, aunque crónica, de las afecciones Venéreas (sifilíticas) y Gonorreas, etc.

Facilidades de pago a personas de escasos recursos.

Consultas gratis diariamente, de 9 A. M. a 8 P. M., excepto los Lunes o escriban Casilla 4701.

La atención de señoras está a cargo de Ginecologista, Amunátegui 61. Dr. Rojas M., Médico-Cirujano.

AMUNATEGUI 61

LÁPICES VENUS

El "VENUS" de fama Universal es la BASE DE COMPARACIÓN

17 Grados en Negro; 2 de Copiar: Mediano y Duro

LÁPICES VELVET

(Banda Azul)

Considerado el mejor lápiz comercial

American Lead Pencil Co.

Nueva York, E. U. de A.

REPRESENTANTE:

E. E. WRIGHT

MORANDE 342-346

Teléfono Inglés 432

Casilla 1827

Sal de Karlsbad Yodada

Lo mejor para purificar la sangre.

Exija nuestra marca y no admita productos análogos.

Laboratorio Chile

SANTIAGO

Buena Corpiñera

para trajes elegantes, necesítase, dirigirse a

Pasaje Matte N.° 10

Espléndido Fundo en Chillán

OCASION

1,588 hectáreas de rico suelo, 300 cuadras, bosque virgen, especial para siembra, ganadería y ovejería a 4 kilómetros estación Esperanza, ferrocarril a las Termas.

Anguita y Cía. Bandera 84. Of. 23

2—S

PRODUCTORES MANTEQUILLA

Casa mayorista necesita entenderse directamente con productor mantequilla del centro, primera calidad, para contrato producción desde Setiembre.

OFERTAS A:

J. L.

CASILLA 710, Valparaíso

30-Ags.

LECHE

Compro producción.

ROSAS 2282

964-30-a

PRODUCTOS QUIMICOS MEDICINALES

DE PATENTE Y SUBSTITUTOS

Acetopirina
Aluminol
Anestesina
Aristochina
Atofan

Benzosol
Ortoformo
Chinosol
Exalgina
Salofeno

Vioformo
Naftalán
Cacodilatos: de soda
de fierro
de Guayacol
etc., etc.

Ofrecen: ARESTIZABAL y Cía., Valparaíso

JEFE DE CONSTRUCCIONES

Se necesita para la supervigilancia de los trabajos de una firma constructora.

Los proponentes deben cumplir con los siguientes requisitos:

1.o Que tenga certificados de la Universidad de Arquitectura de Chile.

2.o Que haya construído como contratista edificios de concreto armado.

3.o Que tenga experiencia en hacer propuestas.

4.o Que tenga experiencia profesional en todos los ramos afiliados a la construcción de edificios.

Sueldo: $ 1,500 mensuales

Los proponentes deben dirigirse dando amplios detalles a Casilla 3401.

29-a

---

10 yeguas percheronas

MANSAS DE CABRESTO

Se rematarán el Martes 31 a las 2 P. M.

LLEGADAS DE LOS ANDES:

10 yeguas percheronas, clase sobresaliente, apropiadas para todo trabajo y todas mansas de cabresto.

DE BUIN:

12 caballos de coche y silla.

DE OTRAS PROCEDENCIAS:

Caballos de silla, de tiro y servicio.

Un victoria Thieme & Liebe, en perfecto estado, con arnés de vara y librea.

Establecimiento Arturo Calvo M.

SUCESORES:

EDUARDO RODRIGUEZ y Cía.

2855 - HUERFANOS - 2855

CASA MUZARD

Recién llegados

Nuevos Modelos en Trajes para Carreras

ABRIGOS DE GRAN LUJO

SOMBREROS

Ultimo Chic de la Moda Parisien

ADORNOS

— PARA —

Trajes y Sombreros-Boas-Cuellos-Quitasoles

Géneros de Lana y Sederías

PRECIOS EQUITATIVOS

NOTA.—En vista de la cantidad de órdenes recibidas en los TALLERES DE CONFECCION DE TRAJES y la fin de evitar atrasos en la entrega, ponemos en conocimiento de nuestros clientes que, las órdenes para las FIESTAS PATRIAS serán atendidas solamente las que se reciban durante la semana entrante.

REALIZO

10,000 Raulí mach. 1x4½, de piso.
10,000 Listones para parquet, de 1x2½.
10,000 Quilas, a $ 20, el ciento.

"LA REPUBLICA"

Barraca y Fábrica

TELEFONO 182, PARQUE :-: CASILLA 3081

M. ESCOBEDO M.

Pida los nuevos catálogos.

a-23

Sociedades Anónimas

Compañía Salitrera "Los Dones"

En conformidad al Art. 4.o de los Estatutos de esta Compañía, se cita a los señores Accionistas para que desde el 21 de Setiembre al 2 de Octubre próximos, paguen en la Oficina del Banco Anglo Sud Americano, de Valparaíso, la segunda cuota de 10 chelines por acción, más los intereses de 8 por ciento anual devengados desde el 1.o de Junio último.

Los señores Accionistas, al efectuar el pago, deberán entregar el título provisional del 50 por ciento y recibirán en cambio el título definitivo por sus acciones totalmente pagadas.

El día 13 de Setiembre quedará cerrado definitivamente el Registro de Acciones del 50 por ciento.

Valparaíso, 21 de Agosto de 1920.

EL CONSEJO.

22-Set.

"LA YUGOSLAVA"

COMPAÑIA DE SEGUROS CONTRA INCENDIOS, RIESGOS MARITIMOS, ETC.

Prat 239 :-: Valparaíso :-: Casilla 391

Capital Suscrito. . . $ 5.000,000

Capital Pagado . . . $ 1.000,000

CONSEJO DIRECTIVO.

Presidente
Don PASCUAL BABURIZZA

Vice-Presidente
Don JUAN GOICH

CONSEJEROS

Don LUIS MITROVICH.
Don RENE POUDENSAN L.
Don FRANCISCO L. RIPAMONTI.
Don ALEJANDRO FLORES.
Don VICENTE COLLOVICH.

GERENTE

Don ANDRES SVILOKOS

AGENTES GENERALES EN SANTIAGO:

Baburizza, Lukinovic y Cía.

HUERFANOS 1006

Agencias en las principales ciudades de la República.

SOCIEDAD METALURGICA NACIONAL

En conformidad de los artículos 28 y 35 de los Estatutos se convoca a Junta General Ordinaria de Accionistas para el día 4 de Setiembre próximo, a las 5 P. M., en el local de la Sociedad, calle de Huérfanos N.o 1112.

EL DIRECTORIO.

SOCIEDAD METALURGICA NACIONAL

En virtud del Art. 32 de los Estatutos, el Registro de Transferencia de acciones permanecerá cerrado desde el 26 del presente hasta el 4 de Setiembre próximo inclusives.

ALBERTO GOLDENBERG S.

Gerente

Santiago, 25 de Agosto de 1920.

909—2—S.

Sociedad Explotadora Tierra del Fuego

De acuerdo con lo dispuesto por el artículo 14 de los Estatutos, se cita a los señores Accionistas a Asamblea General Ordinaria para el Jueves 9 de Setiembre, a las 2 1|2 P. M., en el salón de la Cámara Nacional de Comercio de este puerto, calle Blanco N.o 781, con el objeto de presentarles la Memoria y el Balance correspondientes al año terminado el 30 de Junio.

Los accionistas que deseen recibir el próximo dividendo en letras sobre Londres, deben dar aviso por escrito antes del 6 de Setiembre, día en que se fijará el tipo de cambio para el pago en moneda corriente.

No se dará letras por menos de £ 25.

El Registro de Accionistas estará cerrado desde el 30 de Agosto hasta el 11 de Setiembre, ambas fechas inclusives.

Valparaíso, 25 de Agosto de 1920.

EL DIRECTORIO.

9-Set.

Banco Nacional

El Consejo de Administración, en uso de la facultad que le confiere el artículo 13 de los Estatutos, ha acordado pedir a los señores Accionistas, una cuota de 10 por ciento del capital social, o sea 10 pesos por acción; cuyo pago deberá efectuarse el 1.o de Setiembre próximo.

Santiago, 22 de Julio de 1920.

ABEL GOMEZ,
Director-Gerente.

1.o-Set

Sociedad Cooperativa

De conformidad con
tículo 40 de los Estat
tase a Junta General Or
de Accionistas para el
Setiembre próximo, a la
media hora, con el fin de
bar el Balance y Mem
rrespondientes al pri
mestre del año en curs

En el mismo día y a
nuación de la Junta
los señores accionistas
tituirán en Junta Gene
traordinaria con el obj
tratar sobre el aumen
Capital propuesto por el
torio.

Santiago, Agosto 25 d

EL DIRECTO

Banco Nacio

Por acuerdo del Con
Administración, y pa
efectos del cobro de
ta de diez pesos que
pedido del capital soc
Registro de Transferen
acciones estará cerra
de el 23 del corrient
hasta el día 1.o de Se
bre próximo inclusive.
Santiago, Agosto 11 d

ABEL GOM
Director-G

EMPRESA "ZIG-

En liquidación.— Junta
Extraordinaria de Accion
tamos a los accionistas de
presa a Junta General Ex
ria para el 3 de Setiemb
a las 2.30 P. M. en la cal
N.o 666, con el objeto d
les la cuenta de la liquida
pedirles su aprobació
que la acepten, dar por
nuestro cometido como liq
—Santiago, 25 de Agost
Los Liquidadores.

Pintura Trico 4 Estrellas

Pintura Tricolor 3
llas.
Pintura Tricolor 4
dos.
Pintura Monoplano
y B. B.
Pintura Caballo
Aceite Linaza
nopiano.
Aceite Linaza
Aceite Linaza
Aguarrás Arbol
Ofrece a precio
petencia:

Mercería y Ferret

PELLEGRINI

SAN PABLO 2
TELEF. IN

COMO SE HACEN LOS AVIADORES

El valor, sin la serenidad, resulta inútil.—Es indispensable el completo control de la vista y de los nervios.—Cuidadoso examen de los sentidos del futuro aviador.—Importancia del informe médico.—Pruebas a que son sometidos los candidatos en la Escuela de Aviación de Mineola, en los Estados Unidos

En los momentos en que los Estados Unidos, al entrar de lleno en la gran guerra, necesitaban ir al combate en iguales condiciones de fuerza y de elementos que lo estaban los poderosos Imperios Centrales con los que iban a luchar, vieron que la aviación, la cuarta arma del ejército, era indispensable.

Los "ases" del aire se derribaban a tiros y más que a tiros a fuerza de habilidad, sosteniendo en lo infinito combates fabulosos a prodigiosas alturas, a miles de metros de elevación, cuyo sólo enunciado era capaz de producir mareo en las cabezas mejor equilibradas.

¡No bastando a la pujanza destructiva del hombre ni la superficie de la tierra, ni la del mar, había llevado su fiereza al fondo del océano, y a la altura infinita del cielo!

Para esto último se hacían por cientos, por miles, los aviadores en la escuela norte-americana de Mineola.

Ya en el gigantesco aeródromo yanqui, el visitante casi soltaba la carcajada frente a aquellos discípulos "automáticos" y delante de aquellos tiesos profesores que a la ignorancia del recién llegado se antojaban grotescos.

—"¡Mira esta silla!... ¡Siéntese!... ¡Cierre los ojos!... ¡Dé vueltas hacia la derecha!... ¡Otra vez!...

"¡Ahora a la izquierda!... ¡Una vez más!... ¡Ahora de nuevo a la derecha!

"¡Póngase de pie!... ¡No abra los ojos!... ¡Camine hacia la silla! ¡Ahora hacia atrás!... ¡Siga siempre con los ojos cerrados!... ¡Alto!...

Esto, que a primera vista parecía una lección de cómo se juegan los entretenimientos infantiles, era en realidad una de las fases de la primera prueba a que se sometían los candidatos a la aviación en el Ejército.

Ya desde hacía algunos años, allá en París, se había visto maniobrar en su aparato al aviador Pegoud, primeramente en Issy-les-Molineaux, y más tarde sobre el hermoso lago de Enghien-les-Bains, comprendiendo, al verlo dominar y guiar su motor "Gnnome", como se maneja y guía un caballo de buena boca, y dar aquellas atrevidas volteretas de loup-the-loup, que para ser aviador se necesita algo más que palabras y voluntad.

Con efecto, no basta tener, como vulgarmente se dice, el alma en el almario, para lanzarse a esos atrevimientos de vol-plané, de los aterrizajes, de los ángulos rectos, de los saltos, de las "barrenas" y "caídas de las hojas" y cabriolas mil que vemos ejecutar a los hombres-pájaros, no; para tales audacias se necesita una preparación especial. A la conquista del aire no se va solo con el valor; es necesario algo más.

Por eso las naciones, una de cuyas fuerzas más principales radica en sus escuadras aéreas, han puesto un esmero especialísimo en formar aviadores a base de ciencia, de fuerza, de serenidad y de inteligencia.

Un aviador valiente, sólo valiente, no sirve para nada. El Cid mismo fuera, y sin embargo sería desechado sin remedio en una de esas escuelas maravillosas apenas se comprobara que a su valor temerario no se unía la ciencia y el control perfecto de sus nervios.

Los Estados Unidos dieron, durante la guerra, cima a su empeño de tener una formidable escuadra aérea.

¡Veinte mil aviones se construyeron y para ellos hizo falta formar también otros tantos pilotos por lo menos!

Y como no se trataba únicamente de tener hombres resueltos a volar, sino hombres prácticos y capaces, de aquí a que las pruebas a que se sometió a los candidatos fueran por extremo minuciosas.

Minuciosas, extrañas y muy curiosas. Cuando gracias a un permiso especial se podía entrar en la Escuela de Aviación, campo en aquellos tiempos vedados a la curiosidad y cercado contra el espionaje germano activísimo y muy audaz, el visitante quedaba verdaderamente pasmado ante las gigantescas dimensiones del campo y de los "hangares" donde estaban depositados millares de aviones, por entre los que discurrían en parvadas—la frase aquí es exacta — los futuros pájaros humanos, luciendo con coquetería sus indumentarias bizarras que tienen tanto de escolar como de guerrero.

El Signor Caproni, el apuesto aviador italiano inventor de la poderosa máquina que lleva su nombre, y que con Ugo D'Annunzio, hijo del poeta, estaban construyendo allí motores poderosos, tenían para el que llegaba muy señaladas atenciones, mientras estaba en esos campos escolares en que al mismo tiempo en que se daba cuenta de cómo se hacen los aviadores, podía admirar el inmenso poderío norte-americano, al que parece pequeño todo esfuerzo gigantesco.

Hacer veinte mil aviones realmente no significa nada para esta nación: se trataba al fin de máquinas, y ellas salían de los gigantescos talleres al conjuro mágico de la admirable voluntad de este pueblo formidable: pero crear, hacer, formar un cuerpo de aviación de cincuenta mil pilotos que reunieran las excepcionales condiciones que se exigen en esa escuela, era ya tarea más seria y difícil.

No porque faltaran hombres, no; los candidatos se presentaban a millares; lo que se hacía difícil era que reunieran las condiciones requeridas.

Resultaba curioso presenciar una de esas pruebas que más parecían un entretenimiento para los examinadores y el examinado, que un rígido procedimiento para determinar si el solicitante servía o no para ocupar la silleta de una una de las máquinas que estaban destinadas a volar en Europa sobre el suelo abrasado por la guerra.

La selección era, pues, interesante e indispensable.

—Este candidato servía para tirar una bomba, muchas bombas desde el aire. Sus pulmones podían resistir sin fatigas las más altas presiones atmosféricas, su corazón era el de un valiente... pero no veía bien; sus ojos confundían lamentablemente el color.

Así informaba el médico.

—¡No sirve!—declaraba inexorablemente el jurado.

—La mirada de este otro es de águila... pero su corazón late con irregularidad, y los pulmones funcionan mal...

—¡No sirve! — sentenciaba el jurado, desechando otro candidato.

—Este es un castillo por su fuerza, un león por su valor, y la calma misma hecha carne por el control que ejerce sobre sus nervios.... pero anda mal en materia de matemáticas.

—¡Out—fallaba el jurado sin más apelación.

Y cuenta que esto se refiere solamente a los candidatos, pues que hasta para adquirir esa simple categoría, se necesitaba llenar indispensables requisitos.

En esta admirable Escuela de Mineola, quien desee sufrir el examen preliminar debe ir bien acorazado intelectual y espiritualmente; desde luego, debe probar que ha estado, por lo menos, cinco años en un colegio universitario, y que es perito en materia aerostática, topográfica y mecánica. Y cuando ya ha probado que para él no son un misterio las tablas de Pitágoras, que se ha codeado confianzudamente con el biombo de Newton, y que la mecánica de Mascart no es para él un logogrifo, comienzan las pruebas propiamente dichas. Y siguen muchas otras prácticas que en conjunto son la iniciación de esos hombres esforzados que más tarde vemos remontarse al aire sin darnos cabal idea de que son—sí, lector,—hombres perfectos casi, intelectual, física y moralmente.

¡Te imaginas, lector, a un aviador idiota, o tuberculoso o alcohólico!

Lo primero que se examina es el oído del candidato, luego los ojos, después el equilibrio, la gravedad, el corazón, la fuerza, el sentido de la distancia, la nerviosidad y mil otros exámenes accesorios, pero no menos interesantes acerca de la verdadera psiquis del futuro aviador.

Así, por ejemplo, para probar el sentido de la dirección, el solicitante debe ver por breves instantes un objeto pequeño situado a diez o doce metros de distancia, y cuando la visión ha quedado ya bien fija en su cerebro, debe, con los ojos cerrados, avanzar hacia dicho objeto, retroceder y volver avanzar, dos, tres, cuatro, cinco, seis veces, sin abrir los ojos con el objeto de probar que el sólo recuerdo de la imagen que quedó grabada en su retina, basta para guiarlo a ciegas hacia el sitio en que el objeto se encuentra. Por lo general, para complicar esta prueba y hacerla más definitiva, se hace que el postulante gire rápidamente en torno suyo, y aquél que, después de esas rápidas evoluciones giratorias, llega rectamente y sin titubeos al punto debido, puede ser considerado como candidato viable... para las siguientes pruebas.

Otra de las pruebas que resultan pintorescas en este orden de la dirección, consisten en encontrar, sin equivocarse, el índice de la mano del doctor que examina y que, mientras el candidato gira como un trompo en un sillón rotatorio, extiende la mano ya en una, ya en otra dirección. El candidato debe, a cada orden de: "¡alto!", marcar inmediatamente, mejor dicho, tocar con su propio índice el que el doctor ha extendido en una dirección siempre arbitraria.

Y la misma prueba, sin abrir los ojos, se repite, pero esta vez ya estando fija la posición de la mano del médico. El futuro alumno debe entonces levantar el brazo perpendicularmente por encima de su cabeza, y después de las tan repetidas vueltas, habrá de bajar las manos violentamente y tocar el índice del doctor. Estas pruebas se hacen variando los ángulos y puede juzgarse de su dificultad con sólo considerar que después de tantas vueltas, el candidato está mareado del todo... como no tenga la firmeza de cabeza que se exige en la Escuela de Mineola.

Para probar la vista y el oído, hoy otras pruebas no menos complicadas.

Y se comprende; un aviador corto de vista no sirve para nada; basta con que confunda los colores para que se le deseche.

Una serie de hojas de papel en que están todos los colores del iris, deben ser clasificadas una y otra vez por el pretendiente, hasta que compruebe que lo que él ve verde, por ejemplo, es efectivamente verde y no color de mostaza o amarillo de hoja seca, tonos que la altura o la distancia hacen confundir fácilmente. El examen de la vista es, pues, muy delicado, severísimo, principal.

—Ninguna facultad tiene más importancia significativa para el aviador — dice Caproni — que la de poder distinguir perfectamente y sin error, los diversos tonos y matices. Cuando el aeroplano está por las nubes, los aviadores tenemos por delante el color grisáceo y con tendencias al verde claro del firmamento; los árboles, si son muy coposos, un bosque, por ejemplo, se ofrecen a nuestra vista un poco más obscuros, pero en el mismo tinte. Un pedazo de tierra cultivada es, a esa altura, un jirón amarillento, y un campo en donde se está haciendo la siembra, es un terreno de un tono bruno. Un aviador que no puede distinguir con precisión estos matices, no será de gran utilidad para el servicio de exploración, que es actualmente una de las necesidades y de las aplicaciones más imperiosas de la aviación militar.

Para probar el control que el candidato ejerce sobre sus nervios, las pruebas no pueden ser más efectivas. El solicitante, que está hablando con el médico y que por razón del examen a que está sujeto se encuentra desnudo desde la cintura, es golpeado de pronto por una tercera persona que subrepticia e inesperadamente se acerca con una toalla húmeda que cae con fuerza sobre su abdomen desnudo; si no salta, es señal de que tiene los nervios en su lugar y de que puede llegar a ser algo en uno de estos portentosos aviones militares con que las potencias están dotando a los ejércitos; otra vez es un tiro de revólver el que se dispara de pronto en el oído del alumno, que, estando como está, con los ojos cerrados, es natural que pegue un salto...

¡Ay de él si tal hiciera! No debe parpadear siquiera, pues que sólo abrir los ojos a la detonación es reputado ya como un mal síntoma, que se agrava hasta hacer inútil la continuación de esta extraña iniciación, si el candidato, en vez de abrir los ojos, pega el salto que parece indicado ante un intempestivo disparo.

Algunas de estas pruebas nerviosas se están desechando en la actualidad para substituirlas por otras no menos fuertes y efectivas.

Y sin embargo de la severidad del examen, cada día es mayor el número de hombres que ingresan y engrosan esas formidables legiones aéreas, lo que demuestra que se puede encontrar fácilmente a esos hombres ideales, con sólo que se les escoja sin recomendaciones ni favoritismos y que quienes los examinen sean hombres capaces para el caso.

En los Estados Unidos el contingente va a Minesota desde los siete colegios universitarios, y los futuros pilotos, además de la enseñanza teórico-práctica, reciben como sueldo, mientras duran las pruebas, treinta dólares al mes, alcanzando, si resultan útiles, el grado de sargento a los dos meses, dependiendo de su habilidad como aviadores que se les ascienda a oficiales al cabo de cinco o seis meses.

En Minesota los solicitantes siguen afluyendo a millares. Son de todas las edades y condiciones: jóvenes y viejos. Entre los candidatos que había en una ocasión en la Escuela, uno llamaba poderosamente mi atención; era un anciano de sesenta y tres años, un viejo robusto y animoso que llevaba en la guerrera las insignias de mayor del Ejército... del Ejército de tierra, del de su época; pero el anciano comandante, comprendiendo que su fusil de la guerra separatista era ya una arma herrumbrosa e inútil, quería hacerse simple soldado de la flota aérea.

—Cuando hice mi carrera —decía— no había aeroplanos... mi edad me aconseja ahora manejar uno de esos aviones... Quiero ser útil a mi país, y si mi brazo es fuerte aún para manejar la espada, mi corazón y mi cerebro están lo suficientemente equilibrados para que no me haga retroceder en mi empeño el temor de resultar "out" en cualquiera de esas pruebas que parecen inventadas para quitar al candidato la decisión más firme de convertirse en pájaro...

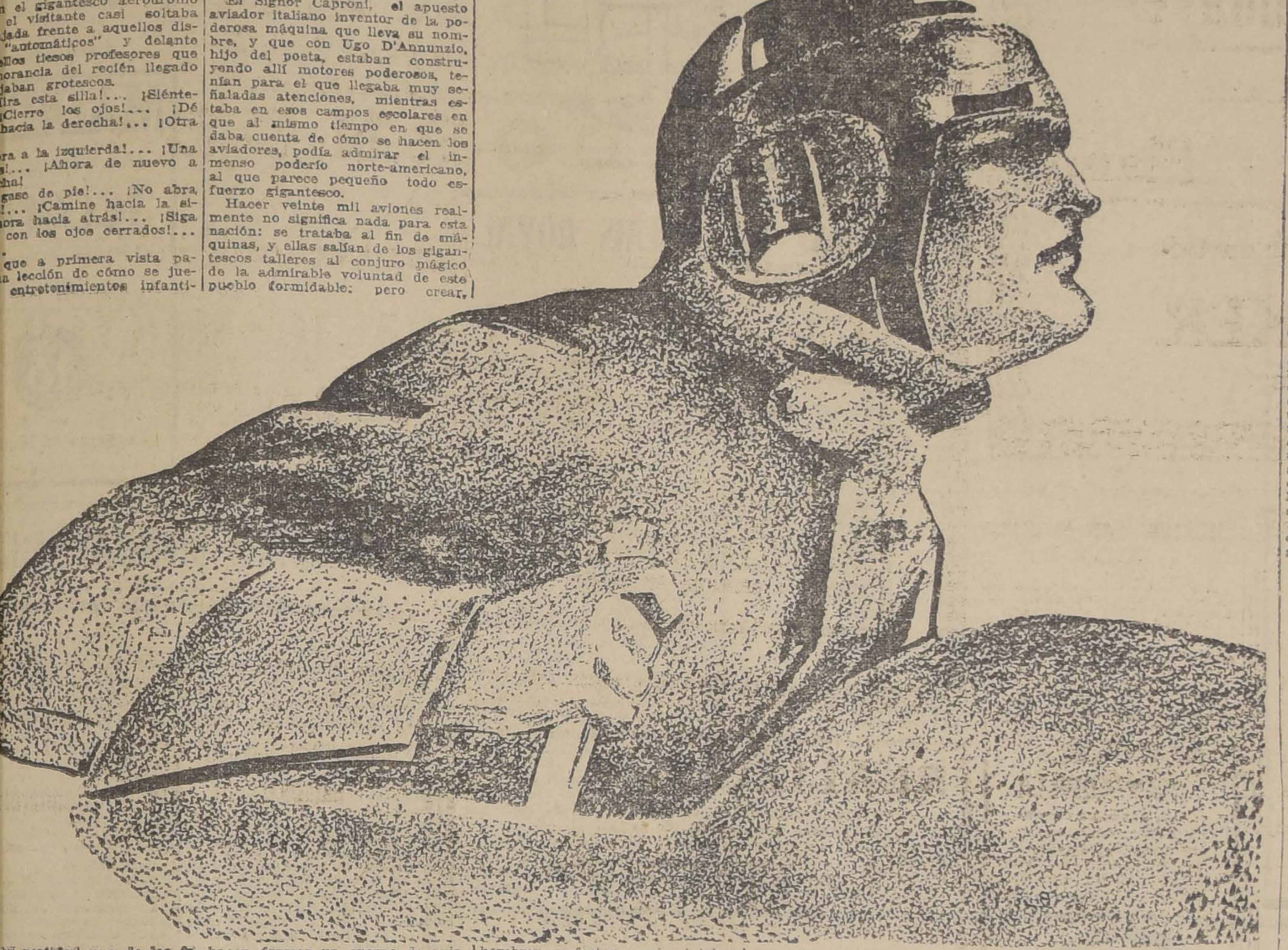

Inofensivo

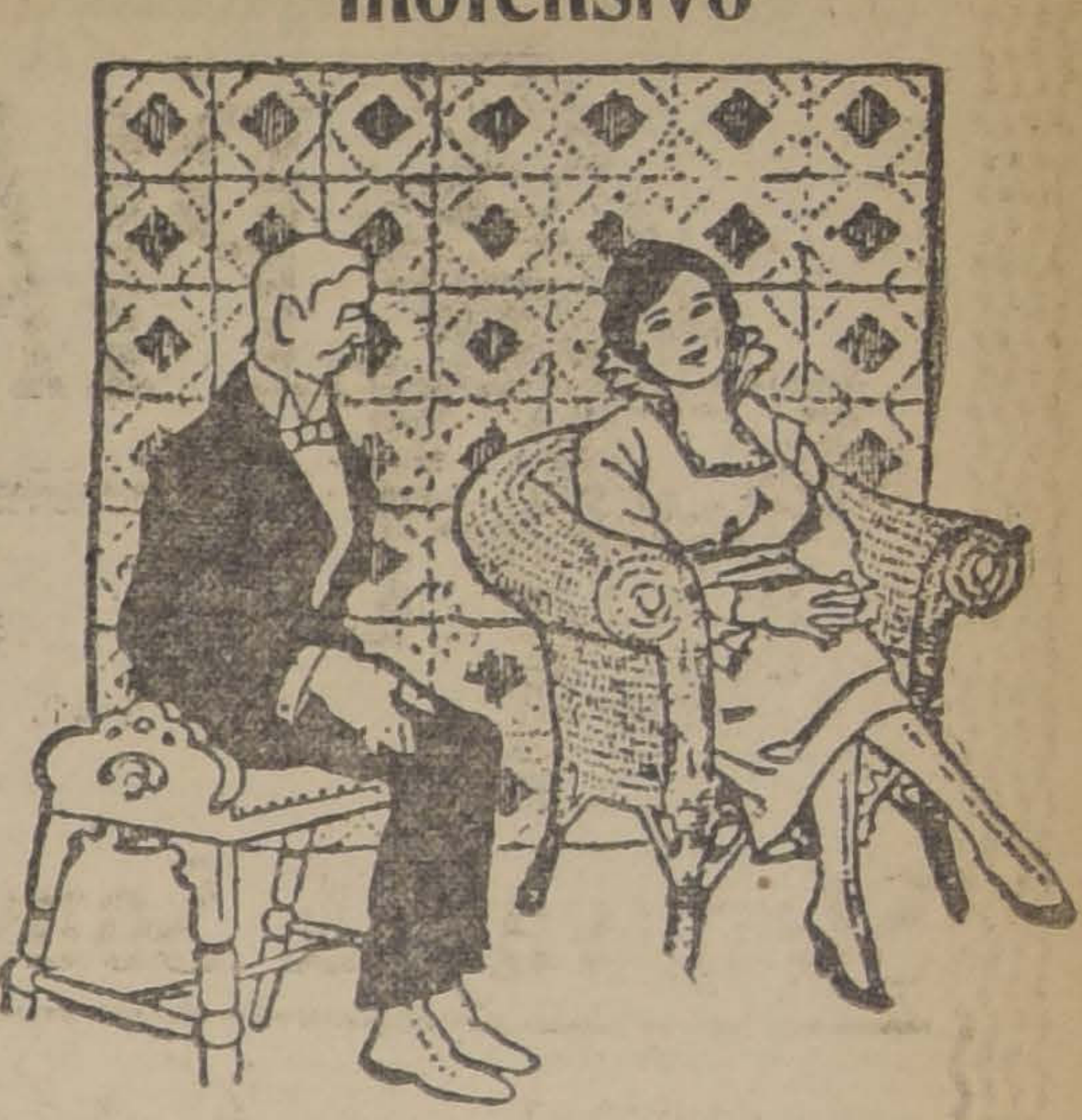

—¿NO SE PONDRA CELOSO SUMARIDO SI NOS VE JUNTOS?
—VIENDO QUE ES USTED, NO.

El misterioso suceso del doctor X

Un notable caso de amnesia.— Debido a sus prolongados estudios, el doctor John L. Brand pierde por completo la memoria.— Es reconocido por su hijo, pero él no lo recuerda.—En busca de una nueva vida.

Amnesia es el nombre que se le dá a la dislocación de la memoria. Así como un dedo zafado no se puede llamar un dedo muerto, la memoria temporalmente dislocada tampoco se puede llamar muerta. En apariencia la víctima de "amnesia" puede ser normal; sin embargo, está dominada por una idea inconsciente que ha tomado el lugar de la idea consciente. En otras palabras, su mentalidad se ha desviado, tal vez por algún motivo físico. Puede ser causada por alguna emoción violenta, como ser la muerte de un ser querido o la pérdida de la fortuna, o por una enfermedad debilitante o por un estudio exagerado. Hay miles de casos de personas que sufriendo de esta dolencia, pierden completamente la memoria y pasan a ser otra persona hasta que la casualidad o algún tratamiento médico las hace recobrar su verdadera personalidad.

Este fué el caso del doctor John L. Brand, quien, el día 23 de Marzo de 1917, desapareció de la casa de su hijo con quien vivía, hasta que éste, por una casualidad, lo encontró dos años después bajo otro nombre y después de haber pasado estos años en completo olvido de todo su pasado.

Mucho de lo ocurrido en ese tiempo no ha dejado rastro en su memoria; mucho de lo que cuenta es obra de la imaginación, pero buscando las huellas se ha descubierto que en Abril 9 de 1918 se ocupó como cajero en uno de los grandes hoteles de Nueva York y alojaba en una pensión, viviendo bajo el nombre de John Smith. Su conducta fué irreprochable, y era estimado por sus jefes.

El 23 de Febrero de 1919, obedeciendo un capricho, se dirigió a Frenton, donde vivió hasta Diciembre 22 llamándose entonces Charles Malley. En esta fecha llegó a Lambertville, donde lo encontró su hijo.

Durante su estada en Frenton alojó en la casa de huéspedes de Miss Lupardus, la que declara que vivió tranquilamente diez meses, que sus maneras eran las de un perfecto caballero, que se dedicaba a la lectura y tomaba gran interés en la guerra, revelando grandes conocimientos de países extranjeros. Dice Miss Lupardus que el día 22 de Diciembre lo vió alejarse de la casa y que su expresión era la de un hombre que miraba sin ver; no volvió más. En Lambertville llamó la atención de los empleados de la estación por su aspecto asustado, sus ropas llenas de polvo y sus maneras que denotaban gran cansancio y nerviosidad. Pidió que lo condujeran a algún alojamiento, pues estaba perdido. El alcalde, comprendiendo que se trataba de un caballero y de un enfermo, lo trató con las mayores consideraciones y llamó al doctor Lewis C. Williams y al doctor Hatch para que lo observaran. Durante los primeros días, sus palabras eran incoherentes; no pudo declarar de donde venía; su flacura y debilidad mostraban que no se había alimentado.

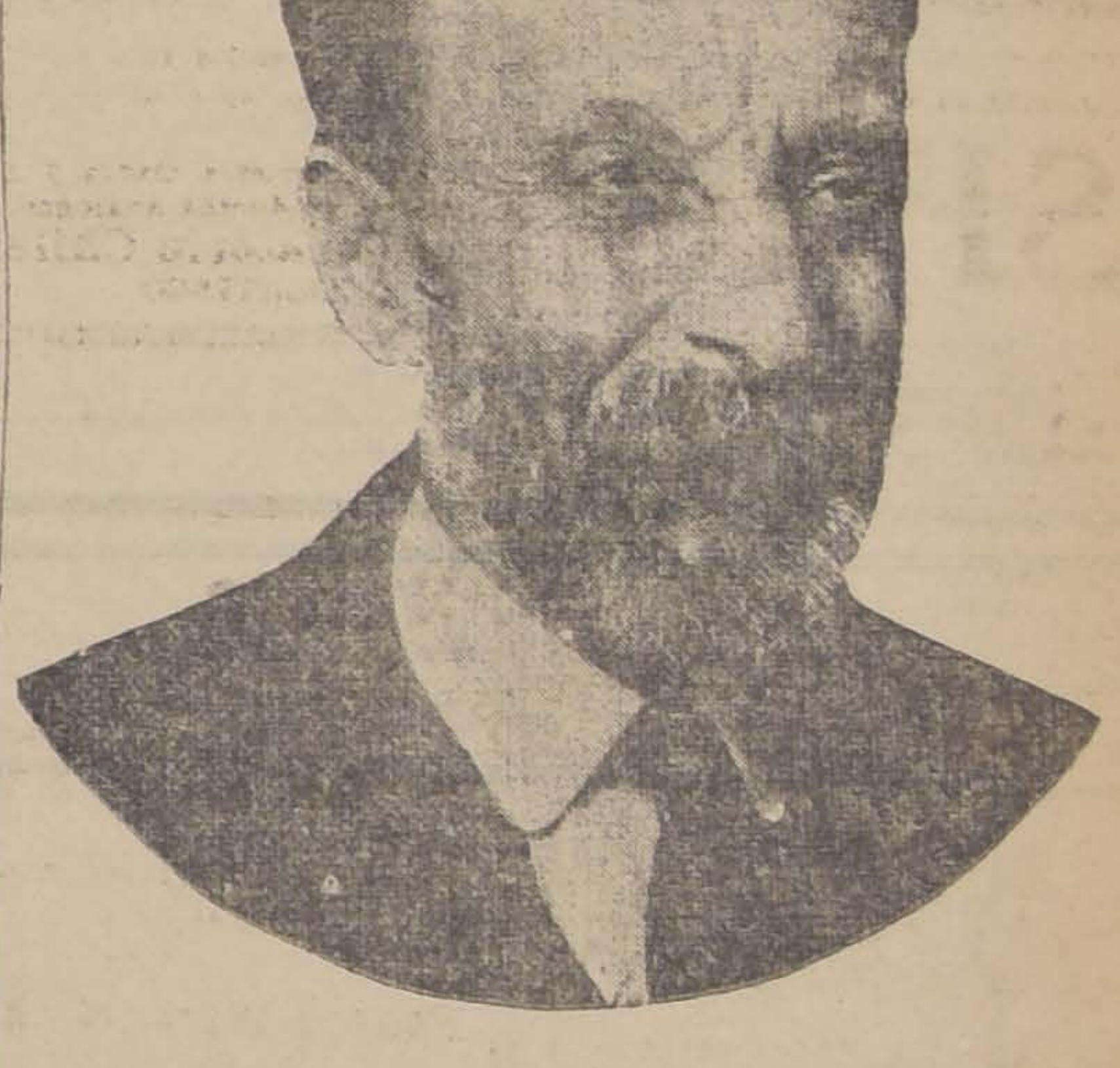

JOHN L. BRAND, EL "DOCTOR X"

Durante una discusión de los médicos, uno de los doctores opinó algo sobre las vértebras de la espina dorsal. Esta palabra despertó la inteligencia del doctor, que comenzó a dar una verdadera conferencia sobre anatomía, funcionamiento de los músculos y diferentes asuntos científicos, lo que llenó de admiración a sus oyentes y los convenció de que se trataba de un sabio cirujano. Se le llamó doctor X, y su historia y retrato se publicaron en los diarios; éstos llegaron a manos de su hijo, el cual se dirigió a Lambertville y reconoció en el doctor X a su padre.

No todos estos desaparecidos tienen la suerte de ser encontrados por sus parientes y de ser acogidos con benevolencia, como el doctor Brand. El alcalde de Lambertville, Mr. Theodore Balderston, lo alojó cómodamente en la comisaría, no en calidad de preso, sino rodeado de consideraciones; los médicos procuraron su mejoría; y en el reverendo Thomas Benzley, rector de la parroquia de San Andrés, encontró un amigo que le ayudó mucho al restablecimiento de su inteligencia. Ultimamente, descubriéndose que el doctor X era un músico notable, se ha dado una sesión musical en la parroquia, lo que ha resultado interesantísimo.

¿Cuántas infelices víctimas de amnesia habrán perecido miserablemente o arrastrarán una vida penosa, tal vez en alguna cárcel?

HIELO
Ofrecemos para entrega inmediata
AMONIACO
ANHIDRICO
Y
ACEITE AMONIACO
PARA MAQUINAS DE HIELO
International Machinery Co.
MORANDE 530

Cuide Ud. su salud
Tomando diariamente agua mineral natural
"VITAL APOQUINDO"
Precios puestos a domicilio
Por 24 1|2 botellas sin envase, $ 5.50.
Por 100 1|2 botellas sin envase, $ 20.
Por 500 1|2 botellas sin envase, el ciento, $ 19.
Por 1,000 1|2 botellas sin envase, el ciento, $ 18.
CONCESIONARIO
GUILLERMO ZERBI
Monjitas 867.—Teléfono 2321
29-Ag.

COLONIA
$ 3.60
SIN ENVASE
BOTICA FRANCIA
ESTADO 154

EL STHENOGEN
Galasso Colavolpe
es el tónico reconstituyente favorito por su acción rápida y segura en el tratamiento de la Anemia, Neurastenia, Debilidad general, Impotencia, Lactancia escasa, Granos y Manchas de la cara, provenientes de digestiones difíciles o disturbios mensuales en las mujeres débiles.
Así lo certifica la mayoría de los médicos del país, después de las numerosas experiencias clínicas.
Se vende en todas las Boticas del país.

Para Santa Rosa
El más escogido surtido de
Maletinas de Plata
ãna garantida, y relojes pulsera de oro 18 kilates, se venden con facilidades de pago.
R. W. — PEDREGAL 16
Se envía agentes con muestrario a domicilio.
29-Ag.

Al Señor
que nos compró ayer Sábado un repuesto para manómetro de oxígeno, le rogamos se sirva pasar a nuestra oficina.
Fortuño & Mérida
STO. DOMINGO N.o 1015

ESPECIFICO BENGURIA
El único reconstituyente del cabello. Cura radicalmente las canas.
Moneda 875

"El roto" y "Los figurones"

(Joaquín Edwards Bello-Tomás Gatica Martínez).

Dos auptosias que después de conocidas, dejan en el espíritu del lector la avidez incontenible de levantar a esos proscritos de la felicidad que son de carne y hueso en las páginas de ambos escritores.

Esa es la síntesis evocativa que produce la lectura, y se ve nítido, en sus intenciones, ese bienaventurado y elogioso afán bregante por el perfeccionamiento social.

Cabe de perlas el soneto de Petrarca:

"Ed in alto intelleto un puro (cuore..."

Pues bien, ni "El Roto", de Edwards Bello, es símbolo de la raza, ni el senador González Chaves, de Gatica Martínez, es representación absoluta de nuestros hombres públicos.

Esmeraldo es un descuido de los gobernantes, un abandonado de la vida nacional, el que teniendo un [illegible]amble honroso, se ha perdido fatalmente en el medio creado. Casos [illegible] que se ofrecen a la pupila del [illegible]lador y que surgen al margen [illegible]justo de las legislaciones imprevisoras. No es la pura esencia de la [illegible]... ¡Qué va a ser! Es un ejemplo de entre muchos. Es un arqueotipo de los que nacen espontáneamente con sangre de hampones y de [illegible]xenetas, sin que la "dura lex" fustigue sus comienzos, ni ataje esa fuerza dinástica de depravaciones y taras.

Alguien cree que estos libros son malsanos... que desprestigian al país, etc. etc. Y en realidad sólo van en beneficio nuestro: el novelista que, como Edwards Bello, es un Doyen social, ha hundido sus manos en la caverna vital del pueblo y ha desentrañado los humores apestantes del tumor acre y maligno.

¡Ahí tienen ahora los decantados apóstoles de la previsión social; ahí está la valiente virtud de Edwards Bello, para que calándose las obscuras gafas de sus parsimonias políticas, vean que han necesitado de un vocero que les señale la ruta del camino: "al arrabal, silabario, ahorro, moral, compasión, higiene, agua fresca, mucha agua..."

Porque las putrefacciones deben ser conocidas para temérseles. Un poeta amigo mío, cocainómano persistente, casi profesional del "cajazo", no sabía que el brillante polvito era un pasaporte, una orden franca de entrada a la casa de los Orates. El pobre se consternó al salir de su sonambulismo tóxico y se convirtió en un burgués encantador. Hasta se casó, y como en los cuentos de Perrault, saboreó una felicidad azul, y tuvo muchos hijos sanotes y gárrulos como pajaritos.

Si en las aulas se enseñara una higiene menos estúpida ¿cuánta humanidad habría en los jovencitos que mañana serán políticos, dirigentes y... hasta "conductores de pueblos"? Pero los pedagogos no se convencen de la necesidad de transplantar la vida, dura y porfiadamente, hasta el cerebro dúctil y precioso de los niños. No digamos nada de la instrucción popular. ¿Quién no ha pasado por las escuelas públicas y ha oído el canturreo del o-j-o... oj-o... j...? Pues bien, en Chile, el pueblo está todavía silabeando el "ojo"! Al pobre pueblo le ha salido "perpetua" de ignorancia, como dicen los rotos que han pasado por las cárceles.

Y ahí está el fruto: Esmeraldo Los gobernantes ya han recibido su presentación, su descarnadura, el horror de su anquilosis lacerante, todo su humor en las páginas calientes y bravías de este Joaquín Edwards Bello que puede preciarse de haber hecho un bien al país y a esos desgraciados destripaterrones de la pampa, del campo y del suburbio!

El senador González Chaves, de Gatica Martínez, no es la suma de nuestra idiosincrasia política.

Es otro caso, y nada más.

Cojo, al azar, una obra de revelaciones históricas, del conde Fabraquer, y en la "Mónita secreta" que en dicho texto se inserta, y que es de paternidad de una sociedad que no viene al caso nombrar, se lee textualmente este epígrafe del Capítulo VII: "Sistema que debe emplearse con las viudas, y medios para disponer de sus bienes". Es decir, ateniéndose al fondo: Sistema para dejar a las viudas sin medio...

Ni más ni menos, lo que se practica en este bello país de Chile, porque si aquí hubiera un desfile de viudas dañadas por los rapaces, ocuparía, quizá, toda la extensión del territorio, y aún sobrarían perjudicadas... Yo conozco un centenar de viejas que, con ingenuidad de cupidos de celuloide, se han embarcado en los más inverosímiles negocios de salitre, petróleo y hasta radium...

Cuando aún no han desarmado la **capilla ardiente**, que es el homenaje póstumo al finado, los trágicos chaquées de los prestamistas, de los agiotistas y de los usureros que forman en Chile la aristocracia de la desvergüenza, se cuelan desenfadadamente a la casa mortuoria.

Y todavía no existe una liga de profilaxis que los extrangule, que los muela a palos...

Y así continúan impávidos, con sus garras arteras, con tanto por ciento de sangre, desvastando los hogares con la anuencia legal...

Gatica Martínez los pinta con fidelidad.

Ahora bien, estos mequetrefes siempre tienen una protección de lo alto: un figurón...! Uno de esos politicastros amorales que usufructúan de su investidura parlamentaria en provecho propio y en desmedro del pueblo que los ungió.

Gatica Martínez ha hecho obra viva y valiente, fustigando a los tipejos que desfilan por las páginas livianas de su novela. Y tiene notas de color muy real: tal así las que dan relieve a la buena "gabacha" que hace de "concertadora de voluntades" entre las porfiadas aspiraciones amorosas del señor González Chaves y la honrada resistencia de la viuda del Teniente Pacheco.

[illegible]

Y por esto merecen amplio encomio los que, como Edwards Bello y Gatica Martínez, se dedican a estas obras divulgadoras de verdades; y los que crean en la fuerza potente de la novela sociológica, deben insistir en su producción, para que los atareados con las zancadillas politiquerlles, encuentren en el libro, el fermento, el nervio y la documentación racial.

Así se hace patria, y lo demás es hojarasca.

En todos los países se ha estatuído esta verdad, y ejemplos tenemos en la Rusia del padrecito Zar y en la cara Lutecia...

G. LUCO.

Gran Restaurant
PEÑAFIEL
CHILOE 2026 —
— TELEFONO 6096

Avisamos que desde esta fecha nos hemos hecho cargo de este establecimiento, en el cual atenderemos personalmente a nuestros amigos, clientes y público en general. Contando para ello con un esmerado servicio de cocina atendido por el socio chef de cuisine, P. Oteiza.

CANCINO Y CIA.

INFALIBLE CONTRA EL DOLOR DECABEZA, USESE
RHODINE

SASTRERIA
NEW-YORK
SAN ANTONIO 50

Tengo el agrado de manifestar a mi honorable clientela y al público en general, que hemos recibido lo más surtido y chic que se conoce en telas y casimires de verano, todas llegadas directamente de Europa en la presente semana.

Por lo tanto, rogamos se sirvan visitarnos y consultar nuestros precios, estando seguros que no los conseguirá en ninguna otra casa.

Trabajo y confección esmerada, los cortes son los más elegantes en estilos americanos, cortador recién llegado de Europa con diploma de muchos años de práctica, nuestros precios son exclusivamente para los trabajos de nuestra casa y por lo tanto ejecutan las obras más finas.

¡Ver para creer!

Contamos además con clubs permanentes, siendo favorecidos los números que coincidan con las dos últimas cifras del premio mayor de la Lotería Argentina que se publican en todos los diarios del país. Cuota: $ 5 semanalmente.

Ternos y sobretodos a plazo con la equitativa cuota de $ 5 semanales o $ 20 mensuales, entrega inmediata.

Los empleados públicos

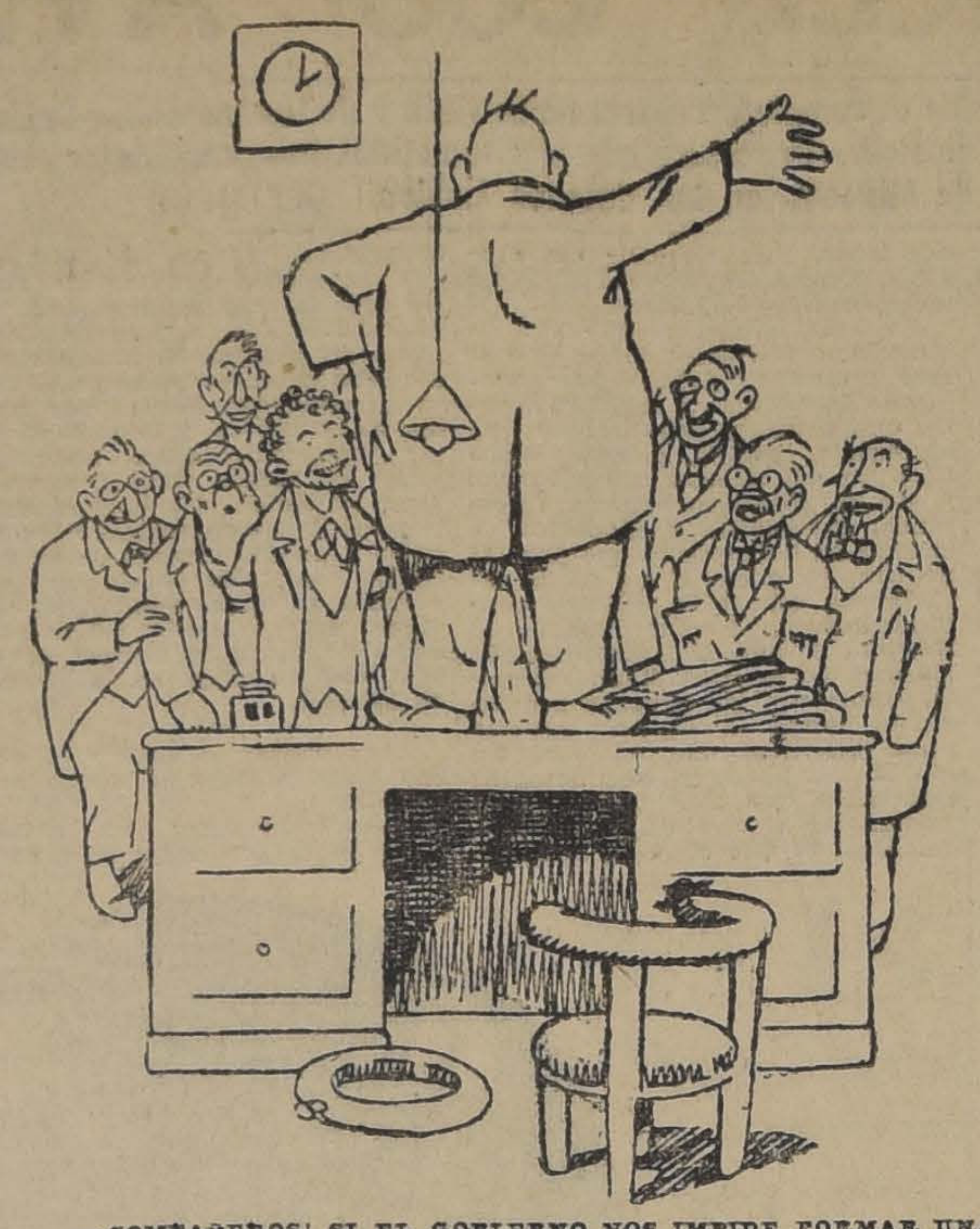

—¡COMPAÑEROS! SI EL GOBIERNO NOS IMPIDE FORMAR UNA FEDERACION, TRABAJAREMOS MENOS QUE AHORA...
—ESO, COMPAÑERO, NO ES POSIBLE.

LA MUERTE DEL PALAIS ROYAL

Hace veinticinco años el "Chroniqueur" Fourcaud escribía: "Los parisienses viejos han debido sentir cierta emoción al leer en las gacetas el anuncio de la próxima venta del restaurant Vefour. Vefour, para los hombres de cierta edad, significa aún el recuerdo de un Palais Royal encantado, lleno de alegres rumores".

Hubo allí en otro tiempo dos Vefour. Era el primero aquel del cual hablaba Fourcaud. El segundo, el Vefour joven, que ha cerrado sus puertas ayer ¿contará todavía con parisienses lo bastantes viejos para que le dediquen una despedida melancólica? Vefour desaparece para dejar sitio al comedor del Banco de Francia, pues parece escrito que la finanza, una después de otra, ha de invadir todas esas casas célebres que han constituído la vida amable y brillante de nuestros mayores. Este Vefour que acaba de morir tenía, en verdad, poca tradición. Toda la gloria del nombre estaba acaparada por el otro, por el Vefour antiguo, que, puesto dos veces en venta, no ha desaparecido aún; y que, si bien ha cambiado de clientela, ha guardado sin embargo algo de su aspecto de otro tiempo. Exhibe la fecha de su nacimiento, 1760, y su título primitivo: "Café de Chartres". Este café había adquirido lentamente su reputación. Su buen éxito se pronunció con Vefour, hombre hábil, cocinero sabio y de un amable trato, discretamente jovial. En sus salones no se veían sino generales, extranjeros distinguidos, acaudalados financistas, y **goumets** conocidos, como Grimod de la Reyniére y Berchoux.

Murat apreciaba especialmente la cocina de Vefour. Pues bien, este Vefour, por lo menos la firma, persiste. Es el Vefour nuevo el que muere, el que se va. Con el nombre de Vefour se va a perder el último testimonio de la reputación gastronómica del Palais Royal.

En 1805 había en el Palais Royal quince restaurants, veinte cafés, dieciocho casas de juego y once monte sde piedad. Estaban allí todas las vehemencias y todas las pasiones y ha albergado todos los vicios, prodigándose excesivamente, con detrimento de su gloria. Después de sesenta años de vida tumultuosa, se encamina hacia un fin edificante. ¿Qué se han hecho sus gariteros, sus mujeres pintarrajeadas, sus cafés famosos? ¿Dónde están "Los Trois Fréres Provençaux", vecinos de Vefour fundados durante la Revolución por Moneille, Simon y Berthelemy, que no eran ni provenzales ni hermanos y en cuyas mesas pudo verse frente a frente a Bonaparte, todavía anónimo, y a Barras, aún poderoso? ¿Dónde está Fevrier que ocupaba cinco arcadas de la galería Montpensier? ¿Dónde Véry, cuyo establecimiento pasaba por ruinoso y en el cual se podía cenar por lo que hoy pediría el más insignificante restaurant? ¿Dónde "Le Diner Europeen" de la Galería de Valois? La "Guide Diamant" de 1867, asegura que allí se podía almorzar por 1 franco 90 con una botella de vino. ¿Y las "Mille Colonnes", donde se demostraba sobre un sillón suntuoso como un trono a Mme. Renoir, "la bella limonadera", que, cansada de veinte años de homenajes, se fué a un claustro a morir para el mundo y la belleza? ¿Dónde el café Lemblin, fundado por un mozo de café, con la dote que su mujer, hija natural, recibió de un padre arrepentido?

El café Lemblin era el punto favorito de todos los poderosos y de todas las celebridades de la Restauración y el campo cerrado en que los oficiales de las tropas aliadas y los "grognards" y de Napoleón decidían estrepitosamente sus querellas. De la Rotonda, que se había llamado Pabellón de la Paz, queda ahora, en el sitio que ocupaba, una Rotonda que busca desde hace treinta años lo que ha perdido con el encanto de la antigua decoración. Un almacén que tiene por letrero "A L' Hirondelle" recuerda a algunos amigos del viejo París que allí estuvo en otro tiempo el café Foy, en donde Camilo Desmoulins se presentó el 14 de Julio, llevando a manera de enseña en el sombrero, una hoja verde. El café Foy ha sido el cenáculo preferido durante todo un siglo por una sociedad de artistas y escritores y su muerte no está todavía tan lejana para que no podamos evocar su decadencia. La "Guide dans les promenades publiques" de 1865, dice que las causas de la ruina de Foy se deben al buen éxito de su heredero, el Boulevard. "Se podría escribir en el frontón de ese palacio, decía Villemot, en 1867: ¡Aquí estuvo París! hoy es apenas una provincia..." Ahora es aún mucho
menos, es una tumba. Sob
frontón podría escribirse
tuvo le Palais Royal". La
na en esta agonía es lo que
va encima de ultraje y def
La ruina tiene su grandeza
to no es ruina, es decrepit
sin embargo, ¡qué cuadro
co y delicioso en el centro
rís! ¡Qué fresco oasis este
gulo limitado por armonios
cos, sosteniendo un edific
línea arquitectónica tan
con sus pequeños jardines
dos, su espejo de agua, su
árboles y la paz y frescur
sombra. Pero la moda es
cuyos mandatos no se disc
viejo Palais Royal no se ha
rece con la muerte del Pa
tigua.

JORGE MONTOBB

La Botica Bristol
REGALARA
por cada $ 20.00 de compra, durante los días de la pres
semana un pan de Jabón MALVALOCA, de la Perfumería Flo
lla de Madrid.
Ahumada 323 - Teléf. 1452 - Cas. 15

MADRES!
Para robustecer ni
Jecorina
(Emulsión e aceite
hígado de ba
EXIJA LA MARC
18
M. C. B.
De venta en las boti

LA INDUSTRIA QUIMICA EN CHI

Una sociedad anónima importante

La industria química ha sido, sin duda, una eficiente base de la riqueza pública de los países del orbe que la han cultivado; y con justicia se puede decir que en Chile, país sumamente rico en materias primas de enorme exportación, es y puede ser para el futuro la mayor fuente de las rentas nacionales y de efectivas utilidades para la inversión del capital privado.

Ningún Estado moderno que pretenda lograr prácticos beneficios de lo que ellos mismos producen y quiera el equilibrio de su balanza de exportación o importación, niega ni podrá negar legítima y decisiva protección a las industrias químicas. Bastará anotar el ejemplo evidente del auge industrial de Alemania, nación que a su propio esfuerzo industrial y comercial, aprovechando con talento y constancia sus materias productivas y sus sub-productos, debió el total incremento de sus ricas manufacturas que esparcía por todo el mundo, llegando a ser uno de los países más adelantados del universo entero, y sólo por su vitalidad militar unida al incalculable desarrollo de sus múltiples ramas fabriles.

Chile está llamado a ser un país esencialmente manufacturero; pues su configuración, sus facilidades marítimas, sus riquezas mineras,—algunas únicas en el mundo,—lo adaptan como país de primer orden, para ser considerado muy arriba en el futro y ocupar en las estadísticas mundiales, uno de los más altos grados como nación fabril, industrial y comercial.

Obedeciendo a estas poderosas razones, se está organizando una sociedad anónima chilena llamada a un porvenir brillante en un corto lapso de tiempo y que se denomina "Chilian Chemical Products Co.", con un capital autorizado de Cts. $ 1.000.000, dividido en 50.000 acciones de $ 20 pagados con un 25 por ciento al firmar la escritura social y el saldo en cuotas mensuales dentro del plazo de cuatro meses.

Esta sociedad que cuenta ya con la dirección técnica de dos expertos químicos alemanes, tendrá por primordial objetivo hacer surgir algunas pequeñas industrias químicas ya instaladas, aprovechando los buenos estudios hechos y las que no prosperan por falta de capital o personal idóneo para su dirección y trabajos; y además como sección importantísima, exportará como lo hacen afamadas firmas extranjeras algunas materias primas nacionales de difícil elaboración todavía en el país y completamente necesarias en otros en que no existen.

Enumerar las substancias químicas chilenas en que empezará a trabajar la nueva sociedad, es obra magna y que no cabe dentro de los estrictos márgenes de un artículo de prensa y nos limitaremos en el presente, sólo a enunciar las principales y de mayores ventajas comerciales.

Somos un país con bastantes y afamados viñedos; pues, hé ahí, un producto que trabajará la sociedad, el tártaro crudo y las borras de vino para convertirlos en crémor y ácido tartárico, para lo que sería necesario no exportar tanto como acusan las estadísticas aduaneras la materia prima, y se obtendría después una fuerte exportación, no de la substancia misma, sino de lo más benéfico, como sería el crémor tártaro y el cual tendría en la actualidad un gran mercado en los Estados Unidos, país en que está prohibida la fabricación de vino.

Pero, las dos substancias extractivas genuinas, abundantes y orgullo de Chile, son el yodo y el salitre, producto y sub-producto, puede decirse, con absoluta propiedad, de que es Chile su único productor; y son ellas las que por sí solas bastarían para dar inmenso vuelo comercial y gran alcance financiero a la proyectada sociedad de que nos ocupamos.

¿Cuánto desarrollo no pueden tener las industrias químicas en Chile a base de yodo y salitre, si, como se sabe, la exportación anual de yodo es superior a 500.000 kilos y las [illegible] de la exportación del salitre hacen m
tercera parte del pr
anual de la República?
Los países limítrofes po
gociar con el nuestro p
no inferior a $ 2.000.000
sólo en yodo resublimado
ros a precios sin compet
El sulfato de soda es
ducto a que dedicará su
la sociedad, ya que con
país más de 3.000 tone
año y teniendo en abun
sulfato de sodio anhidro
posible ni aceptable ser
rio de la industria extranj
Esta fabricación por
económicas será la prim
se ofrezca al mercado.
La refinación del salitre
laudable propósito para
llegar a satisfacer con
ción que pueda fabricar
los diarios, las exigencias
frigoríficos argentinos y
de las industrias vidrier
nas y del exterior.
La purificación de la sal
el cloruro de sodio, que
las ventajas de conclu
los llenas de impurezas
xican a la raza. Intens
Agréguese a esto que la
ca Argentina consume,
su producción, dos millo
toneladas de sal importa
sus frigoríficos, map
etc... y todo esto prue
dablemente el gran negoc
ta industria y el porvenir
nemos siendo productores
materia prima en fuerte
Por último, y como es
suficientemente divulgad
un país maderero y para
años, porque sabido es
ten grandes regiones
vía, Llanquihue y en las
Archipiélago inexplorad
más de la industria de la
sa, fabricación del papel,
cen otras muy important
plantar la destilación de la
ra en forma y con bases
ciones, produciendo carb
precio económico y logra
dos los productos de la
como ser: alquitrán, cat
algunos de sus derivados,
ácido acético, utilísimo pa
fábricas de tejidos; produ
mico que hoy se importa
durante la guerra era
seguirlo e imposible tr
Alemania.
Más desarrollado el nego
rán después las ideas de
especialidades farmacéutic
productos químicos que
rán una sólida base de
ción y un mayor rendimi
capital invertido.
Las instalaciones y m
rías, costarán para llegar
elaborar productos, más
$ 150.000 y seguirán des
aumentos progresivos, se
necesidades y las utilidad
Se calcula que con el
completo de la Sociedad,
$ 1.000.000, puede ésta
mercaderías por valor de
nes 240 mil pesos, y con
lidad de 300 días hábiles
bajo al año, $ 994.500, lo
vale casi al 100 o/o del cap
vertido.
En suma podemos decir
accionistas tendrían en
dustria fuertes dividendos
expectativas de las utilid
rindo esta clase de nego
mo puede comprobarse
trias análogas estableci
extranjero y por lo tan
siguiente alza en el valor de
ciones.
Todo esto puede verse y
disposición del público
ral, y especialmente de
talistas que conocen y
los negocios industriales
oficinas de la "Chilian
Products Co.", Compañí
donde encontrarán todo
explicaciones claras y
que harán los organiza
cuadro muy explícito
importante negocio
das aquellas personas
teresen por tomar acci
ta Sociedad chilena
seguros de que es un
rio, lucrativo y sobre
claro.

AMPOLLETAS WESTINGHOUSE
DE
TODOS TAMAÑOS

ALAMBRE DE COBRE DESNUDO DE TODAS DIMENSIONES
OFRECEN PARA ENTREGA INMEDIATA
ERRAZURIZ, SIMPSON & Co.
BANDERA 262 - SANTIAGO

W
WESTINGHOUSE ELECTRIC
U. W. S. A.
WESTINGHOUSE

CRONICA EXTRANJERA

DE ESPAÑA

La feria de Sevilla

Se celebra en Sevilla, del 18 al 21 de Abril, su famosa feria de renombre universal. El tiempo primaveral es espléndido; hay rosas por todas partes, la gente viste de claro y en los jardines públicos se ven altos árboles llenos de flores. Entretanto, hace frío en el centro de Europa, habiendo aún nieve en algunas ciudades. Esta circunstancia de la benignidad dle clima es uno de los alicientes que traen a Sevilla a los extranjeros, cansados ya de los rigores de su invierno largo.

La feria consiste en una ciudad improvisada para tres días, en cuyas calles se alinean las casas, de armazón de hierro o de madera y cubiertas de telas, levantadas con arreglo a prescripciones municipales en cuanto a las proporciones y adorno exterior. He dicho una ciudad, porque está organizada con todos los servicios urbanos, no sólo con los elementales de limpieza, aguas y policía de seguridad, sino con asistencia sanitaria pública, viéndose en ella la casa de socorro, con los médicos y practicantes de guardia, dependencias municipales, judiciales, del Gobierno, etc. Por lo demás, hay "restaurants", cafés, toda clase de establecimientos comerciales ordinarios, aparte de los recreos especiales de la feria. En fin, no falta nada de lo que se encuentra en la otra ciudad, en Sevilla, a cuyas puertas surge, en el ancho prado de San Sebastián, esta población alegre de vida efímera, como una brillante mariposa.

Y no sólo no falta nada, sino que tiene cosas que no se ven en la ciudad histórica ni en ninguna otra parte. Ante todo, sus casas que poseen cuanto es necesario para vivir cómodamente: sala, dormitorios, cocina, y en las que se pasa el día y la noche, como en el hogar propio, ofrecen la particularidad de no tener puertas, de presentar la sala abierta a todo lo ancho: carecen de fachada y únicamente se cubren con cortinas.

La sala está adornada según el gusto de su dueño, con cuadros, espejos, en definitiva de acuerdo con la moda, teniendo generalmente piano. La calle entera,, por consiguiente, es una serie de salas, a cada lado, sin más separación que los tabiques; de modo que es mucho más entretenida para el transeunte que cualquiera otra calle, porque va viendo todos los interiores de las casas, es decir, lo mejor de los interiores, la sala que ocupa toda la anchura.

En cada una de las salas, desde las cinco de la tarde, o desde las ocho de la noche hasta el amanecer, hay una fiesta. Las calles muestran por tanto una sucesión de bailes o conciertos. Todo el mundo los ve, aunque, naturalmente, nadie puede entrar en ellos, sino como se entra en cualquiera fiesta particular, mediante la presentación al dueño o la dueña de casa. Un público, apiñado a veces, está presenciándolo perfectamente todo a distancia de un paso, aunque sin poder poner un pie en el interior. Como se concibe bien, esto es un atractivo extraordinario y variadísimo.

Se ha visto a personas notables, mostrando su afición a lo popular de Andalucía. Recuerdo que María Bonaparte, princesa Ratazzi, que escribió mucho sobre España, se complacía en ir a la feria con vestido de majá amdaluza. Las prendas de ese traje pintoresco no han sido desdeñadas ni por las princesas reales.

La iluminación de las calles se completa con la de las casas, y la multitud se pasea por aquellos caminos arbolados como por los salones de un baile colosal, formado por una infinidad de bailes.

Los círculos sociales o clubs de la ciudad tienen también sus casas lujosas, algunas de ellas con jardines y fuentes, donde empiezan los bailes de etiqueta a las doce de la noche, según costumbre, generalmente aceptada.

Para los ojos, por la tarde, hay una embriaguez de color. A la espléndida luz del cielo brillan los verdes de los campos, los rojos y amarillos de os mantones de Manila, los variados matices de los adornos de las casas engalanadas, los azulados y rojizos de las mantas. Es toda la paleta del país del color, donde los árabes dejaron la loca orgía colorida de sus monumentos, alfarería y tejidos, de la tierra donde nacen los pintores coloristas. Hay tejidos fabricados tradicionalmente, de un amarillo riquísimo. En el palacio de Montpensier en Sanlúcad de Barrameda, se veía una sala bellamente tapizada con uno de estos tejidos, que sorprendía a los visitantes, quienes no podían adivinar qué clase de tela era la empleada. Difícil se presentaba la solución del enigma, pues la tela estaba formada de trozos de un tejido con que se hacen en Andalucía jáquimas o cabezadas de asno. El Infante, con su exquisito gusto, lo había aplicado a la tapicería.

El color en la feria alcanza a lo escandaloso en las calles de los espectáculos, donde se alinean circos ecuestres, teatros de diferentes clases, exhibiciones de monstruos, enanos, gigantes, curiosas novedades que vienen de todas partes de Europa y de las que se trata de dar idea con grandes carteles abirragados. Todos los empresarios o Barnum de este mundo extravagante anuncian su espectáculo sin cesar renovado, mediante la oratoria, acompañada de estruendosa música, de numerosos charlatanes, que proclaman cosas a cual más estupenda, y que cuando más trágicas son, resultan más cómicas.

En los tablados, delante de los teatros y circos, se ven bailarinas francesas, italianas o de cualquiera otra nacionalidad, vestidas de oropel, que tocan bombos y platillos. Las "femmes colosses" se exhiben en distintas casas, una tras otras, y los oradores que las ensalzan con enronquecidas voces, tienden cada cual a convencer al público de que su "femme colosse" es mucho más "colosse" que la vecina. La gente ríe escuchándolos.

Se sale de esas calles, buscando alguna tranquilidad, la que se encuentra, efectivamente, en otras donde hay casas de telas blancas y coloradas, por lo común, con adornos de grandes lazos. Esos colores y lo charro de las formas indican ya desde lejos a los conocedores del país, que allí están los atezados gitanos. Su negocio consiste en servir buñuelos, que hacen las gitanas a la vista del público y que constituyen una especialidad. El olor de tantas buñolerías es pesado; pero los extranjeros no dejan de concurrir a ellas, porque encuentran algo que los seduce.

En medio de la calle o paseo, lleno de gente, se ve adelantarse a dos muchachas gitanas, muy compuestas, lindas siempre — a veces las hay rubias — que toman cada una de un brazo a un extranjero y le dicen con su habla suave y gachona cosas como éstas: "¡Jermoso, ven con nosotras! ¡Me gustan tanto esos ojos tan lindos que tienes!"

El hombre se queda muy sorprendido; como es natural, las mira atónito; quizá no comprende las palabras que pornuncian, pero las adivina al momento y, quizá también en muchos casos, forma un mal juicio. Se equivoca grandemente si piensa así. Las gitanas no son lo que parecen. Los dos rostros lindos, de ojos de un fulgor especial, que lo miran acariciándolo, son de doncellas puras. El que conoce a las gitanas, sabe bien que es inútil pensar en hacer entre ellas conquistas amorosas; pero el extranjero que ignora la gitanería, lo mismo que el nativo que la conoce, se dejan arrastrar sonriendo por las sirenas de ojos misteriosos. El objeto es sencillamente servirles unos cuantos buñuelos, cobrándoles dos o tres veces más de su valor. "¡Qué sería de los "probes" gitanillos!", como ellos dicen, "si no hubiera cristianos que "engañá"".

Y todo termina a los tres días. La efímera, después de revolotear impregnada de luz, muere a las pocas horas de nacer, simbolizando lo breve de la felicidad humana.

EDUARDO PUEYO

DE AUSTRIA

Las calamidades de la nueva Austria

A todo el mundo le falta aquí la tierra bajo los pies; un profundo sentimiento de inseguridad oprime nuestros pechos; nadie sabe ya si puede considerar algo como suyo; se tiembla por el mañana y puede decirse que no hay persona que no haya caído en manos de los usureros. Existen algunos que se hallan por lo menos en situación, al ser víctimas de la usura, de hacer usura a los demás; pero son muchos los infelices a quienes saquean por todas partes y que no tienen la posibilidad de traspasar a otros el daño que les infieren.

Mientras el mercado se acerca más a los precios universales, lo que para los naturales del país, que son los más pobres, tiene el efecto de una catástrofe, el Estado y la ciudad, el campo y las poblaciones, dan un ejemplo de la terrible realidad que contenían las palabras del antiguo filósofo griego Heráclito, "panta rei" (todo fluye, todo pasa). Las tarifas nacionales y las municipales corren. Si ayer se pagaba por el uso de un teléfono que costaba en tiempo de paz 200 coronas anuales, 720 coronas, hoy se paga 1,440; si ayer, como suscritor del teléfono, se podía usar por tiempo ilimitado, ahora sólo se puede llamar a él doce veces a lo sumo. Llamar la vez décimotercia eleva la suscrición a 2,880 coronas, y si se llama 25 veces, habrá que pagar 5,760 coronas anuales. "Panta rei". De mes en mes, si no de semana en semana, sube el costo del telégrafo y del correo. Dijérase que un gobierno superior quisiese quitar a los austriacos como malas costumbres el telefonear, telegrafiar y escribir cartas. Lo mismo acontece con la propiedad municipal, pues el gas, la electricidad y los tranvías, han llegado a ser cosas de lujo. La Municipalidad ha tomado como modelo al Gobierno y uno y otra han imitado a Shylock, el personaje del "Mercader de Venecia", disponiéndose a cortar la libra de carne en el cuerpo del deudor.

La vida en Viena es ya un martirio y la desesperación se ha apoderado de todo el mundo; nadie ve la salida de este callejón de la miseria, y para mayor desgracia, sufre también esta ciudad tan rica en males, de otra dolencia, consistente en que una buena proporción de sus habitantes ejercen funciones del Gobierno o municipales, siendo por tanto "elementos improductivos".

Austria tiene una población de seis millones de habitantes, aproximadamente, entre los que hay innumerables empleados, que en esta Viena hambrienta sorprenden por su multitud y miseria, pesando sobre la ciudad. La mayor parte de la caterva de empleados públicos que tenía la antigua monarquía austro-húngara, se reclutaba entre los austriacos-alemanes, y ahora cae más que sobre cualquiera de los Estados de la sucesión hapsburgiana, sobre esta República liliputiense, y su cabeza, Viena, con un presupuesto gigantesco. Como en vista de la espantosa carestía de la vida vienesa, cada trimestre hay que aumentar los sueldos de esos funcionarios pobres, trabaja sin cesar día y noche la prensa del papel moneda, no habiendo término a la miseria en este círculo vicioso, en el que a la carestía sigue el aumento de los billetes, y a éste, lógicamente la indecible carestía. El ejército de empleados roe la bolsa del Estado, y la de todo habitante del país. Con nuestra superabundancia de empleados públicos, dejamos atrás a Turquía.

Austria sólo puede levantarse por el trabajo; no debe presentarse por más tiempo como pretexto de su miseria económica la circunstancia de que la paz de Saint-Germain la separó del mar, y que de una gran Austria fecunda la rebajó a la categoría de una estéril República alpina. Tampoco tiene Suiza mar, también encierra montes Suiza, no posee la riqueza de hierro de Estiria, cuenta todavía con menos carbón que la pobre Austria, y no tiene sal como la Alta Austria, Salzburgo y el Tirol. A decir verdad, Suiza no está aquejada por una capital monstruosa de dos millones de habitantes, no coquetea con el bolshevikismo, del que más bien huye como de la peste, y sus círculos directivos no hacen la corte al proletariado ni untan a los desocupados miel en la boca, por más que atiendan debidamente al trabajo honrado y se interesen por su bienestar.

Viena, Junio de 1920.

SIGMUND MUNZ.

DE LA INDIA

El Japón gran rival de Inglaterra

El Japón ha sabido aprovecharse de las condiciones creadas por la guerra para extender sus relaciones comerciales en la India.

Al estallar la guerra europea se creó tal pánico en los centros comerciales de este país, que se temían graves perturbaciones sociales. Alemania venía exportando enormes cantidades de materiales de industria; especialmente la industria cocotera estaba casi por completo en manos de capital alemán.

Todo esto se paralizó por completo, causando a los pequeños exportadores serias pérdidas.

Inglatera, por otra parte, no disponía de vapores suficientes para exportar estos materiales.

Entonces el Japón con una flota mercantil poderosa, se lanzó a la arena y en poco tiempo consiguió aumentar sus importaciones y exportaciones de una manera prodigiosa.

Acaba de publicarse una memoria o relación de las conclusiones y de las perspectivas del comercio inglés con la India y en él se demuestra contundentemente, por medio de estadísticas, que el comercio japonés ha aumentado de modo alarmante durante la guerra.

En ella se prueba, con datos claros y evidentes, que los géneros exportados e importados por la India del Japón, han llegado a ser doble de lo que eran antes de la guerra. Es claro, por consiguiente, que la Gran Bretaña, al tratar de restablecer su comercio con la India y el extremo oriente, va a encontrar un poderoso rival en el Imperio del Sol Naciente.

El valor de las transacciones comerciales con el Japón, en el año de 1918 a 1919, llegó a 22 millones de libras esterlinas, mientras que en el año de 1914 a 1915 no era más que de tres millones.

Varios bancos japones han abierto casas sucursales en las principales ciudades de la India. Viajantes de comercio han venido visitando este país constantemente durante los últimos cinco años, y la propaganda en favor del Japón ha sido muy activa. El resultado de esta propaganda se ve claramente en el establecimiento de comercio japoneses en casi todas las ciudades de alguna importancia.

En la India se han acostumbrado ya a los artículos japoneses. Durante la guerra todo parecía ser de origen japonés, las cerillas, vidrios, vasos, lámparas, juguetes, algodones, tubos de quinqué y miles de utensilios necesarios para la casa, casi todo iba del Japón. Y a decir verdad los artículos japoneses vienen a resultar caros a pesar de su evidente baratura.

Los tubos se quiebran con suma facilidad, las lámparas se rompen después de usarlas unas cuantas veces, los vasos son también muy frágiles además de estar muy imperfectamente manufacturados: a veces aparecen más cuadrados que redondos.

Sin duda alguna que los manufactureros japoneses carecen al parecer de experiencia, requisito sumamente necesario para obtener éxitos permanentes en el reino del comercio.

Desarrollo marítimo del Japón

Antes de la guerra las actividades navieras del Japón se limitaban al transporte de artículos y mercancías entre la India y el Japón. La subida de los fletes y las dificultades de transporte ofrecieron al Japón una oportunidad singular de desarrollar sus planes de expansión marítima y al efecto estableció servicios regulares entre varios puertos de Europa y América. Al presente varias compañías japonesas mantienen servicios entre Calcuta y Nueva York, Boston y El Cabo; otra compañía extiende sus actividades a las costas del Pacífico y hasta Buenos Aires y Río de Janeiro; otra envía sus magníficos vapores a Europa. De este modo Japón ha venido desarrollando sin hacer mucho ruido su flota mercantil.

Organización comercial

Una de las más importantes características de la organización japonesa es la manera en que todas sus ramas de actividad en el exterior están relacionadas de suerte, que forman una entidad con el objeto de proteger los intereses de la nación, y a este fin prestan especial apoyo y ayuda a los comerciantes japoneses, en contra de los competidores extranjeros. Los Bancos japoneses y sus sucursales en la India tienen sumo cuidado de apoyar a los industriales de su país, los comerciante a su vez cuidan de exportar sus mercancías en vapores japoneses, y estos transportan géneros japoneses a precios reducidos. "Esta cohesión y cooperación de los intereses de todos por el —dice la relación arriba citada— bien común, ha obtenido un desarrollo tal que jamás se ha presenciado ejemplo semejante en nación alguna. Aún Alemania, en los mejores días de su apogeo comercial, no parece haber estado tan íntimamente unida como Japón está al presente. En donde existen tan patrióticas combinaciones y unión de intereses, la industria y el comercio no podrán menos de florecer, ya que en la unión está la fuerza".

Las principales casas de comercio japonesas en la India están apoyadas por agencias de la misma nacionalidad, establecidas en varias partes del mundo.

En toda la India no hay una sola casa comercial inglesa como la Hitsui Bussan Kaisha, con un capital de ocho millones de libras esterlinas, apoyada por los políticos japoneses, con casas sucursales en todo el mundo, y tan íntimamente ligada con los intereses del Gobierno, que podría ser considerada como una organización semi-oficial.

Y con todas estas agrupaciones comerciales tienen que contar los comerciantes ingleses al tratar de restablecer su supremacía comercial.

E. BRIDGE.

AUTOMOVILES PARTICULARES DE ARRIENDO

Ofrezco automóviles abiertos y cerrados en arriendo, por horas, días y meses.

Hago contrato por temporadas de Primavera y Verano, a precios convenientes.

Los automóviles son nuevos y en perfecto estado y muy buena presentación, patente particular y chauffeurs uniformados.

Pedidos a **Morandé 783.—Teléfono 5077.—RAFAEL VIVES V.**

DE ITALIA

Milan derrocha y se divierte

Tenemos actualmente lo que no sucedió nunca hasta ahora, once teatros; sólo la Scala tiene cerradas sus puertas a causa de refacciones y no las abrirá tan pronto. Tenemos luego los cinematógrafos. ¿Quién los puede contar? Si os dijera que su número alcanza a centenares quedaría debajo de la verdad. Y ¿qué me diréis del Hipódromo de San Siro, al que acuden cada Domingo más de cincuenta mil aficionados al deporte, y del Velódromo con sus más de diez mil concurrentes? Y a esto hay que agregar los campos de football, los juegos de pelota, los concierto de la banda municipal en los jardines públicos —los Jueves en la plaza del Castillo—y las mesas de los cafés todas ocupadas, aunque los camareros—o "los trabajadores de la mesa" como se hacen llamar con tanta solemnidad — permanecen con los brazos cruzados porque los dueños de los "restaurants", "bars", etc., no quieren doblegarse a sus condiciones.

Sería tiempo de que la música se callase; pero si se calla en los teatros, con excepción de aquellos en que reina la opereta, es elocuentísima en las salas de concierto. No pasa una noche sin que los que cultivan el arte musical o los aficionados al mismo, tomen la calle del Conservatorio que conduce al salón del Instituto de los Ciegos. Y, ¿qué decir de los conciertos del Teatro del Pueblo y del Lyceum? Reina una verdadera "concertomanía", fenómeno único en los anales artísticos de Milán.

Tampoco hay que creer que no estén a la orden del día—y también de la noche—las diversiones deportivas, los espectáculos al aire libre, las excursiones a los alrededores de la ciudad con tranvías interprovinciales o comunales y automóviles, los bailes campestres en los suburbios, todo lo cual nos obliga a abrir el bolsillo y a gastar. Estas diversiones se han vuelto también tan costosas como las de los locales cerrados.

El Fisco engorda y recoge con sus tentáculos ávidos sumas grandes y pequeñas. Los impuestos de beneficencia y los que gravan los espectáculos públicos, y pasan bajo las horcas caudinas de los empleados del Gobierno y de la municipalidad (porque la Comuna percibe una gran parte del producto de esos impuestos por medio de los sellos aplicados a entradas de toda clase) han producido en estos últimos tiempos sumas verdaderamente espeluznantes. Los funcionarios municipales que inspeccionan los teatros por razones fiscales, han fijado como sigue el promedio de lo que producen las dos funciones dominicales de la tarde y de la noche: Dal Verme, 2,236 liras; Olympia, 1,623; Lírico, 913.60; Manzoni, 884.90; Fossati, 777.45; Diana, 634.70; Cárcano, 527.7·; Edén, 442; Filodramático, 415.74; Gerolamo, 94.

Pero las cifras más grandes las producen los cinematógrafos, los que dan cada domingo 24,000 liras; las carreras de caballos con 8,000; el Velódromo con 5,000; los teatros de variedades y los conciertos, que alcanzan a 2,000 liras, lo que da un total de 50,000 liras en concepto de impuestos que el público paga sin protestas, con la mayor indiferencia y hasta con el mayor entusiasmo posible. Producen también cifras respetables los espectáculos nocturnos de los demás días de la semana. No exageran los que aseguran que la población de Milán está representada cada noche en los teatros y cinematógrafos por más de 400,000 personas.

Pero son aún mayores las sumas que producen otros pasatiempos. Los "bookmakers", por ejemplo, y apuestas directas en los lugares deportivos, las carreras de caballos y de velocípedos, los juegos de pelota, vacían los bolsillos de los aficionados... Son rarísimos los que consiguen ganar algo. El Fisco — esto se publicó hace pocos días, — por su parte, percibió desde el año 1917 hasta el mes de Marzo de 1920, cinco mil millones de liras. ¿Y los impuestos sobre los objetos de lujo, sobre las alhajas y los perfumes? Sólo este último renglón produjo en el año fiscal de 1918-19, 12,146.89 liras. Nos encontramos sólo a mediados de Mayo, y el producto de este año ya llega a catorce mil millones. Las alhajas, que a pesar del estado del cambio, permanecen poco tiempo en las vidrieras de las joyerías, han producido las siguientes cifras fantásticas (ruego a los lectores que se fijen en el continuo aumento): 1917-18, 1.380,224 liras 13 centésimos; 1918-19, 2 millones 351,230.08; hasta Marzo de 1920, 3.247,503.58.

Milán se trasladará dentro de pocas semanas al mar, y a las montañas, y ya no podréis encontrar una habitación desocupada (villas, casas modestas, fondas de toda categoría), tanto en las playas del Mediterráneo como en las del Adriático, y tampoco en las estaciones termales y climatológicas, ni en las más humildes aldeas de nuestros valles antealpinos, etc. Se pagan alquileres fabulosos.

¿De dónde sacan los milaneses todo este dinero? ¿Lo han acumulado, cual avaros, durante la guerra? Nada de eso. Lo atestiguan, los cinco empréstitos de guerra, sin tomar en consideración los dos mil millones del reciente empréstito de la victoria, y más aún lo que Milán dió para socorrer a las víctimas de la guerra, a las familias de los combatientes. ¡Inclináos ante esta ciudad, que dió al Fisco más de trece mil millones! ¿Qué otra ciudad del mundo habría dado hospedaje a más de 300,000 personas no nacidas en sus muros? ¿Qué otra ciudad de 700,000 habitantes dió, para obras patrióticas, más que la suma indicada?

Es que Milán, que mucho ha ganado por la actividad y el espíritu emprendedor de sus hijos, mucho ha gastado y gasta, convencida de que sólo con la circulación del dinero se puede restaurar gradualmente la economía nacional y restablecerla en condiciones normales. Necesitará tiempo, es cierto, pero se llegará al fin deseado, siempre que el subversivo bolshevikismo, aquel ciclón de locura que invadió al mundo entero, no deje en pos de sí, como hizo en Rusia, un montón de ruinas. Confío en que se impondrá el buen sentido común del pueblo y se convencerá de que los cabecillas sólo siembran vientos para recoger tempestades.

Y para la estación de verano se piensa en un gran espectáculo lírico al aire libre. El Consejo Directivo del Teatro del Popolo, ha recogido fondos gracias a las contribuciones de casas bancarias y de particulares, para organizar un espectáculo monstruo en la Arena. No diré que el ambiente de ese lugar sea el más apropiado para representaciones líricas. La Arena de Milán es muy diferente de la de Verona, desde el punto de vista arquitectónico y acústico. Temo mucho que las voces y los instrumentos se pierdan en el vastísimo hemiciclo abierto de Milán, construído por Canónica, magnífico ambiente para los espectáculos deportivos y pirotécnicos, pero no apropiado para la música; lo demuestran los grandes conciertos de bandas que se dieron allí y que tuvieron siempre un resultado negativo. Si, para mayor desgracia, al tiempo poco respetuoso se le ocurriera arrojar agua a baldes, o si tan sólo cayera una lluvia poco fuerte durante algunas horas en el día de la función, entonces, ¡adiós, espectáculo!, y se necesitarían varios días para que se secara el estadio, y los asientos. Ni los cantantes ni los espectadores se sentirían tentados a buscar allí resfríos y tal vez también pulmonías. Parece que se quiere representar "Aída" y hacer intervenir artistas de primer orden. Veremos si aceptarán y se realizará la representación. Nos permitimos dudarlo hasta el momento en que empiecen los ensayos.

Milán, Julio de 1920.

G. B. NAPPI.

DE FRANCIA

Música, champaña y boxeo

A propósito de las reparaciones, los viñateros de Reims han echado la cuenta de lo que ha costado la guerra a Francia en vino nacional... El nacionalismo tiene, indudablemente, de malo, que es un denominador común de todos los valores: a cada valor le corresponde una categoría universal, pero se le adjudica la misma categoría nacional. Si en Reims no se ve la arquitectura mártir de la guerra, sino más bien la profanación del sitio donde Juana de Arco consagró al Rey; si en Juana de Arco no se ve una mujer— ¡y qué mujer!—, sino Francia; y en una botella de champaña no se ve el buen vino, sino la sangre de la tierra, claro está que la botella de champaña, Juana de Arco y la catedral de Reims significan lo mismo, como en España la Jota, la Virgen del Pilar y la cabeza disecada del toro que dió traicionera muerte a Joselito.

En Reims, los viñateros mártires, consideran que el champaña es un vino nacional por excelencia, consideran que Francia debe pagar los dos millones y medio de botellas que ha costado la guerra. Ya no se dice: Alemania pagará. Lo que ha de pagar Alemania, es en Spa donde ha debido decirse. Ahora, en París, se dice que debe pagar el contribuyente. La guerra presenta su factura. Ya se ha acordado la subida del pan; y para seguir endulzando la vida, pronto subirá el precio del azúcar.

Los nuevos impuestos empiezan a producir sus efectos silenciosamente. Hoteles y cafés han dejado de servir música con los aperitivos y las comidas, cuando la clientela de esos establecimientos no come a gusto sin los violines, que son la metáfora de las salsas: parece que rasean las tripas. Anoche, en un teatro, al ir a empezar un combate de boxeo, se presentaron a dar el golpe unos señores muy pacíficos que iban a cobrar no sé qué modalidades de los nuevos impuestos. El empresario echó sus cuentas y consideró más conveniente que pagar al fisco suspender el espectáculo y devolver el precio de las localidades.

Sin boxeo, sin música, sin champaña, ¿qué va a ser de este ejército turista de norte-americanos llegado a Francia para gozar de la paz, como vino, un Día de la Independencia, hace ahora años, el otro ejército a la guerra? Al turismo también se le debe una reparación.

CORPUS BARGA.

París, Julio de 1920.

LABORATORIO CLINICO

del doctor Leonidas Corona T.

DELICIAS N.o 868

Teléfono 2483

Sección especial de bacteriología.

Preparación de toda clase de autovacunas. 26-Set.

Nuestro Calzado

responde favorablemente a toda exigencia por caprichosa que sea.

Unica Casa que vende calzado hecho a mano en tacos cubanos y Luis XV.

"LA REPUBLICA"

3089 - Delicias - 3101

VISITELA UD.

DE ALEMANIA

La política y los nuevos Ministros

Actualmente, ser Ministro alemán supongo que debe ser una cosa muy desagradable. La prueba de ello es que para encontrar unos pocos señores que se presten a desempeñar este cargo se ha luchado, durante dos semanas, de una manera desesperada y se han hecho todas las combinaciones.

Por fin, hoy leemos en los periódicos la lista del nuevo Ministerio; es posible que mañana todo vaya a pique, y continúe la crisis, pero hoy por hoy tenemos un Ministerio tambaleante, el único con posibilidades de aguantarse si a los señores socialistas mayoritarios les da la gana.

Entre la lista de los nuevos Ministros hay cinco que pertenecían ya al anterior Gobierno con las mismas carteras y seis que hasta ahora no habían desempeñado tal cargo, y de estos seis, tres pertenecen al "Oeutschevolksportei". Total, que se han suprimido del anterior Gobierno los elementos de la izquierda (socialistas mayoritarios) y se han substituído por unos elementos de la derecha, y el régimen se ha situado un poquito más cerca del camino de la reacción.

Veamos quiénes son estos nuevos señores. En primer lugar encontramos al canciller socialista, Müller, substituído por el canciller Fehrenbach, del partido del centro. Por aquí he oído decir que el señor Müller era muy buena persona, pero nada más que un infeliz; es muy posible. En cambio, Fehrenbach goza de un extraordinario prestigio en su partido; dicen que es un hombre admirable; era el Presidente de la Asamblea Nacional; yo le vi una tarde en el Reichstag y me pareció un señor digno de todos los respetos.

En el Ministerio de Justicia nos encontramos al doctor Heinre, del "Deutschevolkspartei". El doctor Hein dicen por aquí que es un hombre de gran competencia, estuvo largo tiempo (antes, y durante la guerra) en Turquía ocupando seriamente en reformar la justicia de los otomanos. Del Ministro del Exterior, Simons, demócrata, se dice que es partidario de la política continental; esta política, que ve con buenos ojos el suelo dulce de Francia, y que predica Bernard, director de la "Vossische Zeitung", que sin duda es la persona más inteligente de cuantos escriben en los diarios de Berlín.

El Ministro del Tesoro, von Raumer, del "Deutschevolkspartei", suponemos que también será un hombre muy importante, pero en ningún lugar he visto su "elogio" ni su "apología".

El Ministerio que en los momentos actuales parece ser el de más importancia es el que aquí se llama de Economía. Para la provisión de esta cartera han surgido cuestiones entre los del "Deutschevolkspartei" (los conservadores moderados) y los demócratas. Querían los elementos directores del primer partido, y quizá con mucho acierto, que el Ministerio de Economía ejerciera una supremacía sobre los departamentos que están en íntima relación con él, los Ministerios de Hacienda, de Comunicaciones, de Transporte y del Tesoro. Las circunstancias presentes obligan a tomar enérgicas medidas en el campo económico, y si no goza de una cierta autoridad el que ha de trazar las líneas generales, sobre aquellas personas de las cuales depende la concreción de estas líneas, parece ser que las reformas y las medidas carecen de eficacia. Esta era la intención de la derecha de la actual coalición; pero a los demócratas no les ha parecido justo, y las cosas han quedado como antes, porque si no la crisis duraría hasta el día del juicio.

Se deseaba también que al frente de este Ministerio de Economía estuviera un hombre técnico y de gran competencia. Estos días se ha hablado mucho de dos personas para ocupar tal cargo: una de ellas es Wiedfeldt, Director de la Casa Krupp, que pertenece al "Deutschevolkspartei", la otra, el doctor Melchior, Director de la Casa Warburg, Compañía de Hamburgo, una de las más importante de Alemania.

Pero estas personas y otras que han sido consultadas no han aceptado el cargo; por fin, Scholz, que era alcalde de Charlotemburg, pertenece al "Deutschevolkspartei", ha consentido en ser Ministro de Economía. El señor Scholz es un político y un burócrata, no un técnico, como se deseaba.

En fin, que se ha confeccionado un Ministerid de recurso y de escurrajas; algo para que frente a un Estado enfermo y molido, se pongan unos cuantos señores vestidos de Ministros, con unos grandes paraguas, aguantando la lluvia. Y es natural que así sea; hay un interrogante, que se llama Spa; hay toda una vida económica atada de pies y manos; hay muchos millares de obreros que pasan hambre y no quieren trabajar y unos cuantos señores que juegan a la política, como se jugaba en los tiempos felices y prósperos de Guillermo II.

Es evidente que en Alemania existen capacidades formidables en el orden económico: hombres que ven las cosas claras y que están limpios de las dos clases de locura que dañan a los teutones: la locura orientada hacia el Kremlin sangriento y la locura orientada hacia el destierro de Amerongen. Pero estos hombres permanecen en la sombra y viven a salto de mata y sálvese quien pueda, porque ven que en las condiciones en que está la República es imposible hacer nada de provecho.

En la "Vossische Zeitung" leemos una entrevista con un industrial famoso, que ha sido propuesto para el Ministerio de Economía; el tal personaje dice que no hay medio de arreglar las cosas mientras los alemanes no se convenzan de que su única salvación es el trabajo; mientras los socialistas no cambien de táctica, iremos de mal en peor; es preciso implantar la jornada de nueve y diez horas, porque nuestra penuria lo exige así; actualmente en las minas se trabajan cinco horas. Mientras las izquierdas no se convenzan de que interesa salvar a Alemania sobre la salvación de "los principios", ¿qué podemos hacer?

Pero en Alemania no piensa todo el mundo de esta manera; además, el pueblo será agotado: seis años de hambre y malestar no son los mejores argumentos para despertar sentimientos nacionales. ¿Cómo se dispondrán a salvar la patria los que todavía no pueden salvar el estómago? Yo he notado, desde que estoy en Berlín, una sensible reacción hacia el trabajo; en tres meses he visto cómo cada día aparecían nuevas obras y se reanudaban construcciones paralizadas durante todo el tiempo de la guerra. Pero el tinglado industrial de Alemania es enorme; la superficie que ocupan las fábricas es casi una tercera parte del territorio, y para hacer marchar tanta máquina se necesita una energía biológica que aquí no existe.

Lo que pasará en Alemania es difícil de decir; su suerte, además de ser nacional, es continental; ahora que le toca el papel de la nación más perjudicada. Será muy difícil hacer profecías, cuando aquí se ofrecen 5,000 marcos al que acierte el nombre del futuro Presidente de la República. A mí me parece que esto son ganas de botar los marcos, porque a los alemanes les es igual que sea Fulano o Mengano. Lo que les interesa a los alemanes es un político que sepa ver las cosas con claridad y con amor al país.

Cuentan que cuando el famoso Bismarck visitó las construcciones del puerto de Hamburgo y contempló los navíos monstruosos, dijo: "Aquí empieza un tiempo nuevo, que yo no puedo comprender".

Y lo más triste para los alemanes ha sido que este "tiempo nuevo", este tiempo del hierro y la hulla, mucho más poderoso y peligroso que el tiempo de los cuarteles y de la estrategia, ningún político alemán, desde el famoso Bismarck acá, lo ha comprendido todavía.

SAGARRA

Berlín, Junio 1920.

Taller de Joyeria

RAMON CALLIS

Compañía 1022

Recibe todo trabajo fino.

DE RUSIA

Los Soviets fracasan

Desde el pasado mes de Enero, han acontecido en Rusia cinco sucesos de importancia capital, cuyos resultados serán decisivos para la suerte de ese país.

Esos sucesos son: la firma de la paz entre los Soviets y Esthonia, en condiciones muy favorables para la última. El fracaso de la ofensiva bolsheviki en Polonia. El fracaso de la misión comercial encabezada por Krassin, quien no logró, como lo esperaba, convencer a los aliados de la conveniencia de negociar comercialmente con la Rusia de los Soviets. El pacto entre Polonia y Finlandia, que, sin ser todavía una alianza formal, constituye una seria amenaza para Rusia. El pacto entre Polonia y Ukrania, semejante al anterior y notoriamente perjudicial para Rusia.

De estos cinco acontecimientos sólo el primero favorece a Rusia como podrá favorecerla también el desarrollo del sentimiento favorable a la iniciación de relaciones comerciales con Inglaterra que podría tornar en triunfo el fracaso de Krassin. Pero con todo los jefes del Soviet, a pesar de sus esfuerzos inauditos no puede ocultar el hecho de que han llevado a Rusia al fondo del abismo. A pesar de sus riquezas, de su trigo, de su lino, de sus caballos, de sus ganados y de sus hombres, Rusia se halla hoy totalmente arruinada. El sistema de espionaje y de terror de los Soviets es más fuerte que nunca y domina al pueblo por el espanto; más en el punto práctico del Gobierno, del país, y de sus administraciones, su fracaso es innegable.

Es cosa sabida de todos, que los rusos son las gentes menos prácticas del mundo. Antes de que Rusia cayera en la anarquía, antes de que entrara en la guerra, las nueve décimas partes del trabajo práctico de la nación, eran efectuadas por extranjeros. Las industrias, el comercio, los transportes, la banca, estaban dirigidas por extranjeros. Hoy Rusia ha sufrido las tristes consecuencias de una guerra atroz y de una desorganización sin ejemplo. Agréguese el daño causado por impracticables teorías sociales, mal asimiladas por un pueblo profundamente ignorante; la suspensión completa del comercio de importación y exportación, y la desaparición de todos los directores extranjeros, y se tendrá el resultado patente: el caos y la desorganización.

Cuando en Noviembre pasado el Gobierno prohibió la entrada de los periodistas extranjeros a Rusia, era porque indudablemente tenía algo qué ocultar. Hoy se conoce ya el secreto. Los bolsheviki no pretenden ocultar las faltas de su Gobierno, conocidas por todo el mundo. Quieren, ante todo ocultar su debilidad que, a pesar de las apariencias de terror, es evidente. A eso obedece, también el deseo que ya han manifestado de hacer la paz, aunque sea solamente una paz comercial, preludio y base de una paz política.

Se trata de una debilidad más económica que militar. Los trenes están absolutamente paralizados. La industria parece herida de muerte. Los transportes han cesado por completo, porque no hay en Rusia caballos suficientes. En las ciudades se carece de víveres y de carbón. La vida es tan primitiva como en los lejanos tiempos de los tártaros. El fracaso de los Soviets es innegable.

W.

EMPIEZA LA VENTA

DE LOS ARTICULOS PARA LA ESTACION PRIMAVERA

Sombreros Adornados - Trajes Sastre Batas y Vestidos

Nueva remesa de los acreditados Corsets Femina, Imperial y Moderne, con nuevos estilos en calidades forma y hechura.

CASA CASTAGNETO - Alameda esquina San Martín

GRIMM Y KERN
ARTICULOS DE ESCRITORIO
AHUMADA 99
esq. Moneda
BOB

En nuestra Sección

UTILES DE ESCRITORIO

ofrecemos entre otros muchos artículos, los siguientes:

ESCRITORIOS ROLLTOP
Importación especial
ARCHIVADORES DE CORTINA
ARCHIVADORES SISTEMA SOENNECKEN
Copiadores FABRICACION ALEMANA
ARCHIVADORES RAPIDOS
LIBROS EN BLANCO
Con papel extra-fino

Todo artículo garantizado y a precio sin competencia.

BLOCK DE RECLAME
Marca SPORT
Papel de hilo extra-fino

SEÑORITA: Si desea un perfume delicado, pida
AGUA COLONIA IDEAL
Exija nuestra marca: En todas las Boticas.
LABORATORIO CHILE. — SANTIAGO

Fábrica de muebles de mimbre

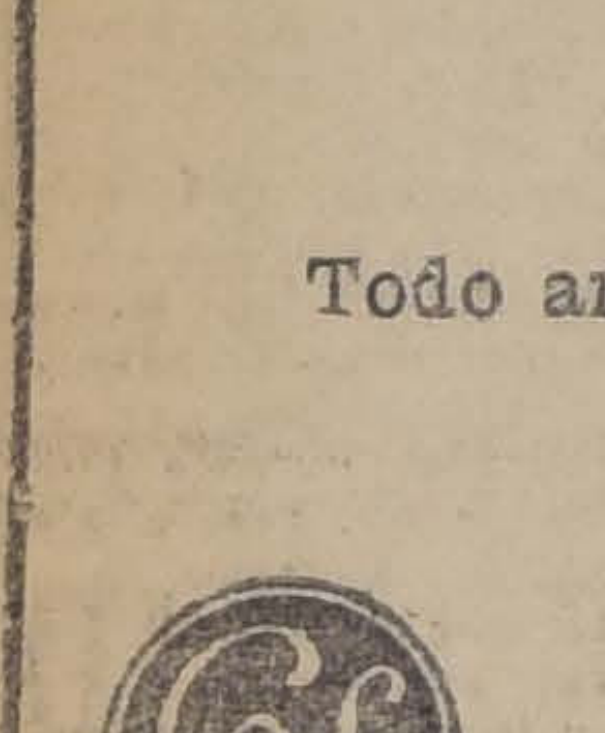

Este estilo, entre los muchos que fabrico, es el más cómodo y firme; hago amoblados y piezas sueltas; envío a provincia casi gratis.

También hago, barnizo y vendo a precios sin competencia, amoblados salón, sala, escritorio, dormitorios, comedores completos; amoblados para jardín, pintados blancos; biombos y esqueptos para biombos; gran variedad mueblecitos para niños.

JOSE BRAVO V. — San Diego 29
Teléfono 1727

168-22-j

DIRECCION JENERAL DE CORREOS

Se llama la atención hacia el aviso publicado en el "Diario Oficial", pidiendo propuestas públicas para la provisión de 15,000 sacos de lona y 30,000 trigueros, propuestas que se abrirán el 14 de Setiembre próximo, a las 3 P. M. en la oficina del Director.

Santiago, Agosto 29 de 1920.

EL DIRECTOR

FIERROS

para constructores, doble tées, ángulos, pernos, etc., usados, vende a precios reducidos.

Dieciocho 552

30-a

CARBONES

SACO RETOBADO

Puro espino garantido. . .	$ 12.50
Otro revuelto	$ 10.00
Quillay	$ 6.00

Coke precio fábrica, pida a

LA GRANADINA

Avda. Matta 1430. — Teléfono 113 Parque

"COMBATIR EL ALCOHOLISMO ES DEBER DE PATRIOTISMO".

Botica Fóster

Davis y Fernandini

abierta día y noche todo el año. Oxígeno.

SAN DIEGO 99, esq. ALONSO OVALLE

primera cuadra de Alameda. Teléfono Inglés 3941. Pedidos a domicilio.

Sastrería "AUSPONT"

SEBASTIAN LOZANO
San Antonio 493

Habiendo vendido mi sastrería al señor Sebastián Lozano, recomiendo a mi distinguida clientela se digne favorecer a mi sucesor con sus gratas órdenes, en la seguridad que serán atendidas a entera satisfacción, norma que ha seguido esta Sastrería desde su fundación.

DANIEL AUSPONT.

SASTRERIA "AUSPONT"

SUCESOR
SEBASTIAN LOZANO
San Antonio 493

No es efectivo que cambie de local y sigue atendiendo como de costumbre en San Antonio 493.

Jarabe Vejetal Caracol

Cura radicalmente asma, bronquitis, anemia, Tisis, tos convulsiva y catarro intestinal. En venta en Droguería Francesa, Delicias 757, Plazuela Santo Domingo y en las boticas surtidas.

FABRICA: LIRA 542

Cuidado con las falsificaciones.

A los españoles residentes en Santiago

Cítase a los compatriotas con objeto de tratar de las fiestas del Centenario de Magallanes, en el local del Círculo Español, Agustinas 934, hoy Domingo, a las 3 1|2 de la tarde.

El Directorio de la Colonia.

a—29

Sastrería E. López

Contrato de compra-venta de ropa fina de 6 y 7 pesos semanales.

6.o contrato, sorteo 24, favorecido número 33.

6.o contrato, sorteo 25, favorecido número 82.

7.o contrato, sorteo 17, favorecido número 16.

Los próximos sorteos se efectuarán a las 2 horas P. M.

961-a-29

Soldaduras al Oxígeno

Se soldan toda clase de piezas de máquinas quebradas. Especialidad en soldaduras al oxígeno. E. Durret, Av. Matta 985.

29-a

Sastrería Daniel Auspont

Ex-cortador de la Casa Brillaud

avisa a su distinguida clientela que está a sus órdenes en su nuevo local, Santo Domingo 1018, casi esquina Puente.

Corte irreprochable según últimos figurines.

(Facilidades de pago).

969-a-29

Leñas Secas

Alamo, saco 300 palos . . .	$ 2.—
Monte, 100 kilos	$ 8.—
Espino, 100 kilos	$ 9.—
Tallhuen, saco	$ 5.—

La única favorita de las dueñas de casa y a comerciantes, ofrece:

LA GRANADINA

Teléfono 113, Parque.— Avda. Matta 1460 entre S. Ignacio y Aldunate

Una cuadra al llegar al Parque Cousiño.

FORRAJES

Pasto pura alfalfa, colisa .	$ 4.50
Otro buena clase	$ 3.50
Cien kilos	$ 12.00
Capotillo trigo blanco . . .	$ 2.00
Paja larga	$ 1.80
Nueces desde 10 kilos . .	$ 1.60
Afrecho saco	$ 7.50
Afrechillo trigo blanco, qq. .	$ 9.00
Maíz, saco	$ 33.00

Sal para pesebreras, pida a

LA GRANADINA

Avda. Matta 1460. — Teléfono 113 Parque

NECESITO EN ARRIENDO

chalet o casa, con 9 hab
ciones y dependencias
chera, etc.

Canon mensual: $

Dirigirse:

Av. V. MACKENNA

ULTIMOS DIAS

DE LA GRAN LIQUIDACION

Que seguirá desde mañana Lunes por algunos días más en Bandera 620 esquina Santo
go, 2.o piso, oficina N.o 3. En ésta encontrarán un surtido de mercaderías de distintas clases
das expresamente a esta ciudad. Todas se realizan a precio de factura, siendo éstas compradas
cios muy bajos. Hay un surtido de batas, en gabardinas, muy finas y pura lana, las que se
por menos de la mitad de su valor. No olvidar que ésta será una buena ocasión, que podrá
blico ahorrar dinero, en sus compras de mercaderías. Aquí se encontrarán los siguientes

VELO monja pura lana, ancho 1.50 centímetros, antes $ 35, ahora . . . . . . $	22.40
GRANITE pura lana varios colores, ancho 1.50 centímetros; antes $ 34, ahora $	21.80
GABARDINAS azulina en lana muy fina, 1.40 centímetro, antes $ 32 ahora . . $	19.50
GABARDINAS azulina de lana muy fina, 1.30 centímetro, antes $ 26, ahora . . $	16.20
GABARDINAS varios colores de lana, 1.20 centímetros, antes $ 18, ahora . . . . $	13.00
TRICOTINA muy fina, color guinda seca, 1.40 centímetros, antes $ 32, ahora . $	18.90
TRICOTINA muy fina, color guinda seca y azulina, 1.40 centímetros; antes $ 26, ahora . . . . $	15.80
CHEVIOT pura lana en azul, 1.40 centímetros; antes $ 21, ahora . . . . . . $	12.70
CHEVIOT pura lana en negro, 1.34 centímetros; antes $ 17, ahora . . . . . . $	11.80
GENERO negro especial para luto, en lana muy fino, ancho 1.40, antes $ 26; ahora $	16.00
TERCIOPELO de lana color granate obscuro ancho 1.40; antes 36, ahora . . . $	21.00
TERCIOPELO inglés color negro, clase fina, ancho 1.20; antes $ 30, ahora . . . . $	19.90
FRANELA de lana color crema, muy fina, ancho 1.20; antes $ 12, ahora . . . . $	6.50
CHEVIOT grueso de lana, muy fino, ancho 1.50; antes $ 28, ahora . . . . $	16.00
CHEVIOT grueso en lana color negro, ancho 0.90; antes $ 12, ahora . . . . . $	6.00
CASIMIRES pura lana color, ancho 1.40; antes $ 34, ahora . . . . $	19.50

ORGANDI negro fino, ancho 1.30; antes $ 8.00, ahora . . . . $
GENERO mezclado varios colores, ancho 0.90; antes $ 9, ahora . . . . . . $
CASIMIR mezclado, buena clase, ancho 1.40; antes $ 19, ahora . . . . $
CAÑAMAZO en color crema blanco y azul, ancho 1.00; antes $ 9, ahora . . . . $
FRANELA algodón color gris, antes $ 3.50, ahora . . . . $
PAÑO azul en lana para traje señora, ancho 1.20; antes $ 19, ahora . . . . $
PAÑO a cuadro muy fino, ancho 1.20; antes $ 36; ahora . . . . $
PAÑUELOS ingleses de reboso, antes $ 70, ahora . . . . $
PAÑUELOS ingleses de reboso, antes $ 50, ahora . . . . $
ENAGUAS bordadas, antes $ 40, ahora . . $
GABARDINA azul, en lana, ancho 1.30; antes $ 19 ahora . . . . $
ESPUMILLA de seda, ancho 1.00, antes $ 18, ahora . . . . $
VELOS de seda, ancho 1.10; antes $ 12, ahora . . . . $
TAFETAN listado, lista negra, ancho 0.90, antes $ 19, ahora . . . . $
TRAJES sastre en casimir lana, antes $ 200, ahora . . . . $
ABRIGO mezclado, antes $ 90, ahora . . $
BATA en gabardina lana, muy fina, antes $ 140, ahora . . . . $
POLLERA en paño y Tricotina de lana, antes $ 64, ahora . . . . $

Las ventas al por mayor tienen un 10 por ciento de descuento

Altas Novedades

DE PRIMAVERA

DESDE MAÑANA LUNES, en nuestros salones del 2.º piso, pondremos a la venta las últimas remesas retiradas de la aduana, concernientes en:

ABRIGOS muy elegantes, en lanas y sederías de gran moda

VESTIDO, TRAJES SASTRE y BLUSAS, modelos de la más alta novedad

SOMBREROS Adornados y HORMAS, creaciones exclusivas

CASA FRANCESA

LA NACION
Santiago, 29 de Agosto de 1920.

ENSAYOS DE GOBIERNO

Un Parlamento profesional

Las necesidades crecientes de los pueblos y la influencia cada día más premiosa que ellas ejercen sobre la vida pública habrán de introducir modificaciones sustanciales en el régimen de gobierno de los países que se consideran hasta hoy mejor organizados.

Es un honor para la República Oriental del Uruguay haberse adelantado a iniciar alguna de esas reformas, estableciendo el Ejecutivo Colegiado, en forma que teóricamente satisface las exigencias de estabilidad y buena atención de los servicios públicos, pero que en la práctica exige una organización excepcionalmente disciplinada en los partidos políticos.

Entre los problemas modernos uno de los más trascendentales es la dictación de las leyes, en sentido de que correspondan en su confección, en su oportunidad y en su eficacia a las necesidades públicas que están llamadas a satisfacer.

Ya a mediados del siglo pasado decía Stuart Mill que los Parlamentos eran los organismos menos a propósito para dictar leyes. "No hay quizá un trabajo intelectual, como el trabajo legislativo, que deba ser hecho no solamente por espíritus experimentados y ejercitados, sino por espíritus preparados a su tarea por largos y laboriosos estudios"; y entre tanto, como lo anota Tocqueville, "así como los instintos naturales de la democracia llevan al pueblo a apartar del poder a los hombres preparados, un instinto no menos fuerte lleva a éstos a alejarse de la carrera política"; y así se ve que "los miembros de las legislaturas, a juicio de Bryce, no son escogidos por su capacidad o su experiencia", y en su mayoría ignoran casi enteramente los rodajes complicados de la sociedad moderna.

El problema obrero, por ejemplo, es el resumen de causas profundas que miran principalmente a la constitución de la vida económica y al mejor reglamento de las condiciones íntimas y relaciones obligadas de las diversas clases sociales, y de ahí la ineficacia de los Parlamentos, generados bajo el impulso de otras necesidades y tendencias, para resolverlo con acierto.

En general, se ha visto que el régimen parlamentario no basta para asegurar una buena legislación. Este régimen es un organismo en extremo delicado, que necesita partidos políticos fuertemente disciplinados y bien dirigidos, una ley electoral adecuada al funcionamiento del régimen y una democracia ilustrada y consciente de sus derechos y deberes.

Ningún país del mundo ha alcanzado un perfeccionamiento en esta materia, y en Chile nos faltan los tres elementos primordiales que acabamos de citar. Y si hubiera de examinarse el régimen de los soviets, libre de los trastornos, de las violencias y locura que en él dominan, se encontraría, entre sus causas profundas y remotas, el ansia desordenada de buscar nuevas vías para atender las necesidades del pueblo y la demostración de que el régimen actual necesita amoldarse a ellas antes que se ahonden las perturbaciones que hoy sufre el mundo.

Toca a los hombres de Estado anticiparse a estos movimientos confusos e incoherentes de los pueblos modernos para evitar conflictos y violencias fáciles de producir por los agitadores populares.

Entre esas necesidades, que no son pocas ni sencillas, está, como hemos dicho, la de procurar que las leyes sean dictadas oportunamente y respondan con exactitud al fin útil que las hace necesarias. La oportunidad se alcanza generalmente por la acción del Gabinete que debe gozar de la influencia necesaria para obtener su despacho. Pero la bondad depende de la competencia de los legisladores, del estudio laborioso que generalmente un Parlamento no puede hacer, y del conocimiento de los medios sociales en que la ley va a obrar.

Alemania da hoy un gran ejemplo en este sentido, y señala el principio de una evolución, que no es posible prever si llegará a extenderse por el mundo, pero que es útil examinar, a lo menos para conocer estas nuevas tendencias, que a veces llegan a nuestro país sin estar prevenidos para recibirlas.

Ya en 1881 Bismarck, después de evolucionar hacia el proteccionismo y los conservadores, convocó una Asamblea o Consejo Económico, como organismo consultivo encargado de asegurar la eficacia de ciertas leyes. Al abrirse las sesiones el Canciller de Hierro pronunció un discurso en que dijo: "Hasta hoy hacía falta un organismo capaz de someter ciertos proyectos de leyes a la crítica de hombres competentes, reclutados entre las filas de las personas interesadas directamente en ellas".

Este organismo no tuvo larga vida, pero la idea perduró, como todas las que responden a un conocimiento exacto de las condiciones humanas.

La Constitución Alemana de 11 de Agosto de 1919 no se limitó a inscribir en sus disposiciones la organización de la futura Alemania y su administración interior, sino que estampó declaraciones de principios, un poco abstractos, con relación a las confesiones religiosas, a la enseñanza, a la política exterior y aún a las costumbres. El pensamiento dominante que resulta de sus disposiciones, un tanto confusas y abigarradas para una mente latina, es, a nuestro juicio, que la autoridad pública no tiene ya simplemente una misión política, sino una misión social que abraza el conjunto de la actividad humana.

Entre los organismos creados por la Constitución Alemana, acaba de reunirse por primera vez una Asamblea que lleva el nombre de "Consejo Provisorio de la Economía Nacional", que ha sido mirado como el primer ensayo de un Parlamento Profesional, que representa, en realidad las profesiones organizadas en presencia del Parlamento que representa a su vez a los partidos organizados.

Su composición fué fijada por una Ordenanza de fecha 4 de Marzo último, y cuenta con 326 miembros. De éstos, 68 representan a la agricultura y otros tantos a la industria. El comercio, los bancos y las compañías de seguros tienen en conjunto 44 representantes. Los transportes y otros servicios públicos cuentan con 34 delegados; los artesanos tienen 36 y los funcionarios, junto con los profesionales, otros 16 delegados. Por su parte, los consumidores están representados por 30 delegados. Hay, además, en el conjunto, economistas y otras personas competentes, cuya designación depende del Reichstag y del Gobierno.

En cuanto se refiere a la agricultura, a la industria y al comercio, se ha hecho lo posible para dar igual número de votos, por una parte a los patrones, y por otra a los empleados y obreros. Si tomamos como ejemplo la industria, dice un diario francés, tenemos que los 68 mandatos están repartidos en la siguiente forma:

1.o—Representación por profesión.—21 patrones y 21 obreros de los cuales 2, por lo menos, deben representar al personal técnico. Dichos delegados son nombrados por la asociación llamada "Zentral Arbeitsgemeinschaft", que une a todas las organizaciones patronales y obreras de Alemania. Además, el Consejo Nacional del Carbón designa a cuatro delegados: dos patrones y dos obreros, y el Consejo Nacional de la Potasa elige dos, un patrón y un obrero.

2.o—Representación territorial. Con el objeto de asegurar una representación equitativa a las regiones que no quedan favorecidas por las designaciones anteriores, el Congreso de los industriales y comerciantes alemanes nombra diez delegados-patrones. En forma paralela, diez delegados-obreros son elegidos por la sección obrera de la "Arbeitsgemeinschaft" central, citada más arriba.

El Consejo Económico tiene la misión de examinar, antes de que el Gobierno los proponga al Reichstag, los proyectos de leyes que dependen del dominio social y económico. Además, puede encargarse de presentar por sí mismo esos proyectos al Reichstag, si el Gobierno no lo quiere hacer. Su derecho se limita, pues, al examen y a la iniciativa, pero carece de los derechos de voto y de veto. Cuando se trató de introducir en la Constitución el texto que crea el Consejo Económico, el Gobierno se cuidó de explicar, en su Exposición los motivos de esa creación, en el sentido de que se trataba únicamente de dar voz a los diferentes elementos del país, a fin de que pudieran expresarse sin preocupaciones de carácter político y someter así "en forma inmediata y completamente viva, sus problemas al Parlamento Político". El Gobierno agregaba:

"En el fondo, con esto se establece abiertamente un estado de cosas que, de otro modo, se establecería en forma secreta e indirecta, con más o menos vacilaciones. Las agrupaciones económicas no obrarán ya por intermedio de los parlamentarios, pues tendrán ocasión de ejercer directamente su influencia política. El Parlamento Político quedará libre en forma soberana, de aceptar o rechazar los proyectos de ley que le presentará el Consejo Económico". Y en efecto, para evitar entidades rivales, la Constitución declara que el Consejo está subordinado al Parlamento.

"El Parlamento político quedará libre, en forma soberana", tal es la teoría. Pero ella no fué aceptada sin reservas y no faltan vaticinios de sus pocos y aún desfavorables resultados. El ex-Secretario de Estado Delbrück, cuya competencia administrativa es reconocida, declaraba a la Asamblea Nacional, que votó la Constitución del Reich:

"De todos modos este Consejo Económico constituye un tercer Parlamento. Semejante Parlamento, llamado a declarar sobre las cuestiones más importantes de la vida nacional, tendrá necesariamente una tendencia a extender sus atribuciones. No existe ninguna duda de que nos encontramos al principio de un período en que el Reichstag y el Reichsrat combatirán por un lado, mientras el Consejo Económico luchará por el otro. He ahí el origen de una evolución política completamente nueva. Llegará el día en que el Consejo Económico tratará de ser el heredero del Reichsrat y ocupar su puesto".

La publicación antes citada, de la cual tomamos el acápite trascrito, dice a su respecto: "¿Llegará a realizarse esta predicción? ¿Veremos un día un Parlamento de las Profesiones desempeñar el papel de segunda Cámara y equilibrar al Parlamento de los Partidos? Fácilmente puede comprenderse el interés que despierta el experimento comenzado hoy por Alemania".

De todos modos "El Consejo Provisorio de la Economía Nacional" es un ensayo de una nueva orientación en el gobierno de los pueblos y diseña una tendencia que se hace sentir en todas partes. El peligro está en que por falta de estudio y de previsión ellas se generen abajo y tomen el carácter de reivindicaciones perturbadoras e inconscientes que agraven la complejidad creciente de la vida social, complejidad que según la opinión exacta y profunda de un pensador belga "es un factor de resistencia y un signo de progreso".

ELIODORO YAÑEZ

POLITICA INTERNACIONAL

Un cablegrama de Copenhague anuncia ayer que los Jefes de Gabinete y los Ministros de Relaciones de Dinamarca, Suecia y Noruega, se reunirán hoy en esa ciudad y examinarán las diversas cuestiones referentes a la política internacional y especialmente las relacionadas con la próxima reunión de la Sociedad de las Naciones.

Esta noticia viene a confirmar lo que ya podía desprenderse de otra anterior, según la cual, los países escandinavos tendrían redactadas y convenidas diversas modificaciones al Pacto de la Sociedad de las Naciones, que formularán de común acuerdo en el seno de la Asamblea que deberá reunirse el 15 de Noviembre en la ciudad de Ginebra.

Estamos, pues, en presencia de un núcleo de naciones, de influencia en Europa, que han concertado su acción político-internacional para el efecto de intervenir con mayor autoridad en los debates de la Conferencia de Noviembre.

Sabido es que en este Continente los países centro-americanos, estudian y discuten una fórmula de unión en un sólo Gran Estado; y conocida es también la circunstancia, de que estos países proceden y procederán, seguramente, de acuerdo, en la próxima reunión de la Sociedad de las Naciones.

Todo esto demuestra que la voz de orden de la política internacional de la hora presente, es la acción conjunta de varios Estados, acción que es más necesaria en los países pequeños, como un medio de representar valores de cierta influencia, en reuniones a las cuales concurren las más grandes potencias del mundo. Y lejos de eso, el núcleo de grandes Estados suramericanos que parecían unidos en una fórmula de solidaridad, conocida con el nombre del A. B. C., se ha ido disgregando poco a poco, tal vez en parte por la diferencia de política en frente de la guerra europea.

Hay que agregar a esto cierta falta de disciplina, fruto tal vez de nuestra instabilidad ministerial. Es sabido que al producirse la última revolución en Bolivia las más importantes legaciones en América y, aún, la Embajada en Washington, se encontraban sin sus jefes.

Esta es la situación en que nos deberá sorprender la próxima Asamblea de la Sociedad de las Naciones, a la que se debe sumar la circunstancia de que poseemos una Cancillería deplorablemente organizada, en donde un personal remunerado irrisoriamente, absorbe su actividad en el más inútil papeleo.

Triste papel están llamadas a jugar las naciones de América en la próxima reunión de Ginebra, si no se presentan unidas por un programa continental, de aspiraciones comunes, de principios uniformes y fijos.

Lo justo y prudente habría sido constituir este núcleo de nacionalidades americanas para los efectos políticos, antes de prestar la aprobación, al Convenio sobre la Sociedad de las Naciones; lo justo habría sido marchar en estas materias de común acuerdo, para saber hasta qué punto afectaba, la jurisdicción de la Sociedad de las Naciones, a los conflictos americanos; o si éstos quedaban entregados al amparo de la conocida Doctrina Monroe para los negocios que surjan en o entre los países de América; lo justo sería, por fin, haber intentado en América proceder como lo hacen los países escandinavos de común acuerdo, en frente de los múltiples problemas que crea la Sociedad de las Naciones.

La acción aislada de las naciones americanas de nada valdrá en la reunión de Ginebra; la acción conjunta, será en cambio justamente apreciada por todos los Gobiernos.

Si no es posible armonizar las opiniones a efecto de presentar en la Conferencia de Ginebra una sola y única política continental; y si el apremio del tiempo y el abandono en que han estado nuestros negocios exteriores no nos permite siquiera presentarnos con una política sur-americana, podemos esperar, por lo menos, de la buena inteligencia en que hemos marchado con Brasil y la República Argentina, la posibilidad de reconstituir sólidamente el desintegrado A. B. C., en forma de poder presentar en la Asamblea de la Sociedad de las Naciones, un núcleo de países perfectamente bien constituídos, que desarrollan sus actividades en medio de la paz interna y del juego regular de sus organismos constitucionales, y que marchan en una perfecta comunidad de pensamientos y aspiraciones.

LA REFORMA DE LOS IMPUESTOS EN FRANCIA

Influencia que debe tener en las finanzas chilenas

Nos ocupábamos ayer de la necesidad de que el Congreso dedique a continuación del primero de Setiembre próximo un entero periodo extraordinario a la reconstrucción de las fuerzas rentísticas del país, enteramente trastornadas en su equilibrio y desarrollo por el fardo considerable de gastos que las últimas leyes de emergencia nacional y social han echado sobre el fondo de las arcas fiscales. Según todo parece indicarlo, es éste el criterio del Gabinete y es ésta la preocupación del Ministro de Hacienda. Se gana de este modo un buen punto más en la campaña por el interés público.

Nos referíamos también a la reforma de la ley de impuestos en Francia, prometiendo dedicar algunas columnas a su análisis, repartiéndolas en algunos días ya que ni la materia misma ni su extensión aceptan otro procedimiento compatible con el temor de la prensa a dejar en sus lectores una sensación de aridez y a frustrar el estudio paulatino y sistemático de una reforma de múltiples aspectos.

Puede entonces decirse ante todo, que la ley dictada el 25 de Junio por el Parlamento francés, está llamada a tener en las finanzas de los demás pueblos una profunda influencia. La República francesa acaba de salir de una guerra destructora por eminencia, con sus centros productores de riquezas dislocados, con sus organizaciones industriales dispersadas para mucho tiempo, con el doble peso de la reparación y de la reconstitución a la vez de la economía nacional. La transformación del estado de guerra al estado de paz, requería para el segundo recursos tan cuantiosos como para el primero y sin embargo la situación había cambiado radicalmente en las relaciones entre el Fisco y los contribuyentes.

La cuarta parte, precisamente la más importante del territorio para el auje industrial, estaba destruída por el enemigo extranjero. El Tratado de Versalles había fijado un minimum angustioso de las reparaciones que el vencido debía pagar y este mínimum parecía cada vez más distante de ser cubierto. Por obra de los hechos consumados, por culpa de los acontecimientos más que de los hombres y de los pueblos, la Francia se encontraba cara a cara con una tremenda realidad. Las espectativas de la victoria no habían correspondido en el terreno financiero a las necesidades y a los ideales de reparación y de justicia imprescindibles para que ese pueblo pudiera seguir viviendo.

Hubo entonces que encarar resueltamente el problema de la reorganización de las rentas fiscales. Y se entabló aquí una controversia, que por momentos revistió caracteres de conflicto entre el Senado y la Cámara de Diputados de Francia. Esta última pugnaba por mantener íntegramente el régimen de impuestos sobre los beneficios acarreados por la guerra o sus consecuencias a los negocios y a las industrias. Más conservador, el Senado anhelaba la adaptación del régimen de paz a la índole de la normalidad de las contribuciones. Después de un acuerdo bien estudiado y meditado, el conflicto se solucionó y el 25 de Junio se dictó la ley que debía entrar en vigencia inmediata el Jueves 29 del mismo mes.

Los impuestos son pesados, la necesidad pública así lo impone. Pero esa necesidad de nuevas rentas que sofoca a los hacendistas del Gobierno francés, no ha sido obstáculo suficiente para que la ley obedezca a un plan filosófico y justiciero cuyas proyecciones son admirables. Puede decirse que la maquinaria legal envuelve en una red sutilísima todas las ventajas exuberantes de la fortuna de las corporaciones y de las personas, despojándolas de lo superfluo y de lo excesivo, en beneficio de la colectividad. El gravamen es severísimo cuando pesa sobre las grandes especulaciones, sobre la riqueza innecesaria y sobre los gustos suntuarios y las diversiones. Toda esta parte indirecta de la ley podría copiarse en Chile sin daño positivo para la prosperidad privada.

El legislador contempla en todo momento dos grandes ideales humanitarios: el fomento de la población y el premio a los servicios prestados en la guerra.

Igual protección traducida también en rebajas graduales de los impuestos según cada caso, se aplica a los mejoramientos y a las iniciativas, susceptibles de intensificar la producción industrial, agrícola o minera. La ley chilena de 1916 fué modificada en la Cámara de Senadores con arreglo a este criterio y llamó mucho la atención en ese entonces a una parte del público, que se concediesen rebajas a los autores de todo progreso y mejoramiento científico en las explotaciones agrícolas. Hoy empiezan a palparse los frutos de esta disposición progresista y saludable.

Puede, pues, estimarse que la reciente forma francesa lleva al pináculo de su aplicación al principio de gobernar y hacer progresar un pueblo, por medio de los impuestos.

Llaman la atención, con arreglo a este criterio informante, las disposiciones que fomentan la maternidad y gravan el celibato. Un ejemplo ilustrará este procedimiento: el impuesto a la renta debe pagarse con un 25 por ciento de recargo por todos los celibatarios o divorciados mayores de treinta años que no mantienen a ningún ascendiente o descendiente directo. Este recargo es de 10 por ciento para los matrimonios que después de dos años de unión no hayan tenido descendencia.

Igual criterio repoblativo surje en el capítulo del impuesto sobre las herencias, que se recarga considerablemente hasta el 59 por ciento de la fortuna transmitida en algunos casos y que estudiaremos más tarde en detalle. Así cuando el extinto no ha dejado cuatro hijos, independientemente de todos los derechos fijados por la ley, los herederos deben pagar un impuesto adicional, según sean, tres, dos, uno o ninguno los hijos sobrevivientes o representados legalmente. De tal modo, este recargo puede llegar en una fortuna de 10 millones a tres millones trescientos mil francos.

A su vez estos derechos se reducen según el padre o los hijos hayan muerto en la guerra.

La guerra al lujo es terminante. Toda venta de artículos suntuarios obliga al comprador o vendedor aunque no sean comerciantes, a satisfacer un impuesto de 10 por ciento sobre el valor de la transacción, cualquiera que sea su monto. Disposiciones aduaneras que prohiben la importación de numerosos artículos de esta índole incluso los diamantes, completan la cruzada oficial contra el gasto superfluo.

La importación de vinos y bebidas espirituosas pasa a satisfacer un impuesto que fluctúa entre el 25% y el 15% de su valor. Además se establece un derecho de 14 francos por hectólitro sobre la circulación de vinos nacionales. Este derecho baja a 6,50 sobre las cidras, los hidromieles y las bebidas de peras. Además los vinos y piquetas deben pagar a la Municipalidad respectiva un adicional de 5 francos por hectólitro.

Los cinematógrafos deben pagar un 10 por ciento de sus entradas brutas hasta 15.000 francos. Esta escala sube gradualmente hasta quedar en 25 por ciento por la entrada superior a cien mil francos.

Los salones de baile y de patinaje, los tés y comidas-conciertos o danzantes y establecimientos similares, tendrán que pagar el 25 por ciento de los derechos de entrada y de los demás ingresos a que haya lugar. Aún las entradas que se conceden a título gratuito reciben el impuesto correspondiente a su valor.

Las cuotas que pagan los socios de los clubs sociales, el monto de sus partidas de bridge y otros juegos de naipes, entran a cubrir también un fuerte impuesto.

Y todo otro medio de alumbrado que no sea el gas o la electricidad, queda gravado por el legislador con un fuerte derecho de índole civilizadora.

Hé aquí una parte ínfima del vasto edificio levantado por los arbitristas franceses. El detalle y la ampliación de cada ramo de contribuciones pertenece a nuestros próximos artículos. Lo anterior sólo sirve para dar una idea aproximada siquiera de la política adoptada en nombre de un ideal de progreso y de equidad al mismo tiempo que de una inmensa necesidad fiscal y social a la vez.

POR LA SALVACION DE LA RAZA

No podríamos disimular el sentimiento de orgullo y de alivio que nos domina al llamar la atención de los Poderes Públicos y de la opinión hacia un proyecto de ley, que nos hace comprender la forma levantada y práctica a la vez, en que un parlamentario demócrata y los dirigentes de la Federación Obrera, contemplan el remedio de los graves males que aquejan al pueblo.

Para la mayoría de nuestros lectores habrá pasado envuelta en el montón de mociones presentadas a la Cámara de Diputados sobre temas indiferentes, el proyecto del señor Vicente Adrián, representante del departamento de Santiago en esa rama del Parlamento y miembro estudioso y prestigiado de la colectividad demócrata. Sin embargo ese proyecto encierra dos grandes valores: el de la reacción de las fuerzas laboristas contra los males sociales que nos afligen y el de la acción penetrante e incontrastable que se propone contra el alcoholismo y sus vicios gemelos e inseparables.

En nombre de estos ideales "e invocando el nombre de la patria, el porvenir de la raza y los horribles y prolongados sufrimientos del pueblo más esforzado, heroico y paciente del mundo" el señor Adrián impetra el concurso de sus demás colegas del Congreso para despachar un breve y bien concebido proyecto, cuyas ideas matrices son las siguientes:

1.o Creación de zonas secas en un radio de treinta kilómetros de las oficinas salitreras y de los asientos mineros o carboníferos, debiendo hacerse extensiva esta disposición a las estancias ganaderas del Territorio de Magallanes.

2.o Prohibición extricta en esas zonas de toda explotación indirecta o directa que se relacione con el expendio de alcoholes y la esclavitud blanca.

3.o Prohibición de internar al país toda bebida alcohólica destilada o fermentada.

Los términos del proyecto no dejan margen alguno para que los comerciantes inescrupulosos puedan burlar sus disposiciones.

Es sabido que el alcoholismo ha asesinado en pocos años una de las razas más fuertes del mundo, radicada en el territorio nacional desde tiempos inmemoriales y llamada por la luz de la historia a figurar como el único pueblo aborigen de América que fué capaz de oponerse con éxito y de contener en definitiva la avalancha conquistadora de los tercios españoles que acababan de pasearse por los campos de la Europa, llevando a la victoria atada al arzón de sus monturas.

El alcoholismo agotó esas reservas raciales de la Araucanía que debieron habernos dado la primera población entre los estados continentales. Y está hoy minando con creciente rapidez todos los organismos del país.

El señor Adrián hace notar en el preámbulo de su proyecto que el 75 por ciento de las bebidas alcohólicas que se consumen en el año en nuestro territorio, ha sido expendido en los sitios de mala fama. Sólo una cuarta parte de este consumo ha ido a los hogares, a los centros honestos de sociabilidad. Por eso ha sido lógico al suprimir una y otra fuentes gemelas de los males sociales en las disposiciones de su proyecto. Será la raza, será la solidez del sentimiento del hogar las que tenderán con más fuerza sus manos suplicantes al legislador en demanda de esta reforma.

Prohibe también la internación de bebidas espirituosas al país. Es esta una medida que aconsejamos insistentemente en nuestra campaña anti-alcohólica de 1010. Y más tarde hicimos notar también que todo el inmenso stock que las leyes prohibicionistas de Norte América habían dejado en manos de los fabricantes, estaba siendo enviado rápidamente a Chile y pasaba a formar una de las altas cifras de nuestra importación. Por cierto que el Gobierno nada hizo para cerrarle las puertas.

Ojalá, tenga este proyecto la suerte de ser incluído en la Convocatoria para el próximo período. De su aprobación depende el robustecimiento de la raza, de la potencialidad industrial y de la riqueza nacional.

Arrendamos

EN CALLE ESTADO

Espléndidos altos, consta de 2.o y 3.o pisos con 12 habitaciones fuera de servicio, dos piezas de baño, puerta falsa, luz eléctrica y gas. Se arrienda; para casa habitación, oficina comercial o casa de modas.

CANON: $ 1,300

Freudenburg y Balmaceda
330 — MORANDE — 330

Reumatismo

GOTA, NEURALGIA, DOLORES DE LOS HUESOS?

LICOR DE LOS ARABES

Purifica la sangre, cura humores, enfermedades venéreas y de la piel.

Para Señoras

Conviene, porque no es caro y dura un año de uso continuo, el calzado "Colle American", del cual, en lindos modelos nos llegó un nuevo gran surtido. Del mismo calzado, en rica lona blanca "Vielo", la mejor de las conocidas, recibimos también en diversos modelos.

No compre usted corsés o calzado, sin consultar antes nuestros precios y clases. "La Flor del Día", San Antonio 98, esquina Moneda.

Gran Liquidación

Seguimos liquidando un saldo de corsés finos y varios lotes de calzado de alto precio, a precios de verdadera REALIZACION.

"La Flor del Día", San Antonio esquina Moneda.

—S.

En Av. Macul

Vendemos Chalet con sitio 6,000 M. C.

Consta de diez piezas fuera de dependencias, hall, dos piezas de baño, edificio independiente para servidumbre, huerto muy bien plantado, jardín al frente.

Edificio en muy buen estado, Luz eléctrica, alcantarillado, etc.

Al lado puede adquirirse un sitio de 3,000 m. c., plantado y con garage y casa para el chauffeur.

Deuda hipotecaria.

PRECIO: $ 75.000

Freudenburg y Balmaceda
330 — MORANDE — 330

Acabamos de recibir nueva remesa de

"Jean Christophe"

la gran obra del genial escritor francés Romain Rolland.

L'Aube, Le matin, L'Adolescent, La revolte, La Foire sur la Place, Antoinette, Dans la Maison, Les Amies, Le buisson ardent, La nouvelle journée.

10 vols. en total $ 55.

Librería
ZAMORANO Y CAPERAN
Compañía 1015. Casilla 362

CASA

buena situación, compro al contado, hasta $ 180,000. Prefiero con renta. Mandar detalles a

J. Gallizía

GRANEROS.

29-Ag.

ARRENDAMOS

Oficinas y Departamentos

en calle Estado, (entre Huérfanos y Agustinas) o casa independiente en segundo piso. Tratar oficina

H. Ramírez Sanz y Cía.

1166 Huérfanos 1166

971-a-29

EN LIRA

Primera cuadra
ALQUILO

Una cómoda casa con cuatro habitaciones, patio y dependencias.

Canon: $ 200

Carlos Ossandon B.
BANDERA 168

DESCANSOS

Consolas con descansos, machones y todo lo concerniente al ramo de transmisiones, ofrece:

FUNDICION LIBERTAD

LIBERTAD 53-58

REALIZACION DE MUEBLES por terminación de negocio

JUAN TURULL y Cía., Agustinas 1031-1033

PARA PRIMAVERA Y VERANO

El más grande surtido en Calzado lo encontrará Ud. en la GRAN FABRICA DE CALZADO

"LA UNIVERSAL"

DELICIAS 2602 ESQ. DE MOLINA -:- TELEF. INGLES 105, EST.

La Casa de fama reconocida por la buena calidad de sus artículos y sus bajos precios. La Casa que más barato vende en Santiago.

LORENZO AMENGUAL.

NOTA. — Para provincias se despachan pedidos desde un par, Catálogos se remiten gratis a quien lo solicite. Dirigir correspondencia a CASILLA 4602.

30—A

Como una Barra

Cuando la sangre está cargada de ácido úrico y de residuos nocivos, la molestia circulatoria que deriva de este estado ocasiona graves complicaciones. Al principio, aparecen dolores y neuralgias de la cara, acompañados de vahidos y mareos. El paciente tiene la impresión de que esa barra le atraviesa la cabeza. Despues, sobrevienen los desórdenes del corazón, la opresión, las palpitaciones, el enfisema, el infarto u obstrucción de las venas (várices, úlceras, varicosas, almorranas), la congestión del cerebro. En las mujeres, las reglas son irregulares y dolorosas. La salud está gravemente comprometida. Hay que volver a efectuar inmediatamente la cura de

Depurativo Richelet

con objeto de eliminar rápidamente los elementos morbosos, los residuos y toxinas que pueda ocultar el organismo, y con objeto, asimismo, de acelerar la nutrición, renovar la sangre y descongestionar los órganos enfermos.

Cada frasco va acompañado de un folleto explicativo. En todas las buenas farmacias. Laboratorio L. Richelet, de Sedán, 6, rue de Belfort, Bayonne (Francia).

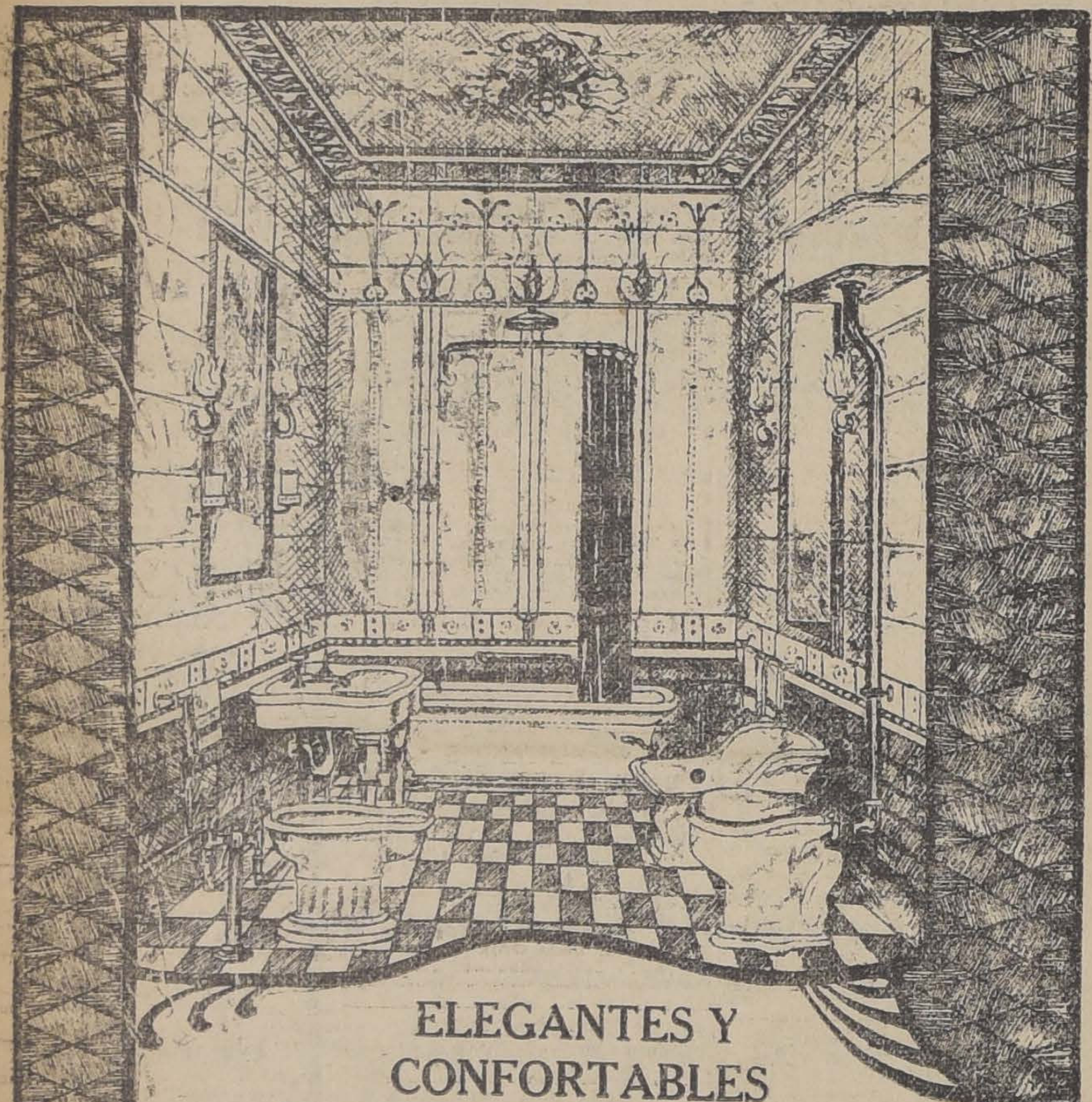

ELEGANTES Y CONFORTABLES

SALAS DE BAÑO

Con artefactos de la mejor calidad y reconocida procedencia, ofrece ejecutar nuestro departamento SANITARIO para lo cual cuenta con un competente personal y todos los trabajos los entrega a entera satisfacción del cliente.

MORRISON & Co.

AHUMADO 65-77 SANTIAGO

Pintura en Pasta

"SSS" "B" "4 Estrellas

Aceite de Linaza

"3 Estrellas" "O. K." "Pintor

Aguarrás

Arbolito Premier Therphinol

Tiza Molida

Calidad superior

A los precios MAS BAJOS EN PLAZA ofrece la

Mercería Santiago

Ahumada 368-376. Teléf. Ing. 1953. Casilla 97 D

Papas Corahilas

Para semilla, garantida de los canales de Chiloé, ofrecemos en jabas de 50 kilos y en sacos, por carros completos, puesta en estaciones donde la pida el comprador.

Larrain, Olavarria y Cía

Huérfanos N.o 1138. — Casilla N.o 913

Sociedad Anónima Ferias y Bodegas de Valparaíso

Capital: $ 1.000,000

OFICINA Y BODEGAS: AVENIDA ARGENTINA NUM. 11

Teléfonos: Inglés N.o 267, Barón; Nacional N.o 39 :-: Casilla N.o 1480 :-: Dirección telegráfica: VALFERIAS

Remate de Frutos del País y Mercaderías semanalmente los días MIERCOLES

Avisamos a los agricultores y comerciantes, que admitimos carga para la próxima Feria del **MIERCOLES 1.° de Septiembre.**

Recibimos carga a bodegaje y atendemos a su movilización en camiones propios.

Anticipamos dinero por Frutos del País y Mercaderías depositadas en nuestras Bodegas para Remate o Consignación para la venta en privado.

La carga deberá dirigirse a Estación Barón y consignada a la Sociedad.

Los boletos de FF. CC. a la Casilla N.o 1480.

EL GERENTE.

ENFERMEDADES DEL PECHO

PULMOSERUM

BAILLY

GRIPPES, CATARROS, LARINGITIS, BRONQUITIS, CONSECUENCIAS DE COQUELUCHE Y SARAMPION

Bajo la Influencia del "PULMOSERUM"

LA TÓS CÁLMASE INMEDIATAMENTE.
LA FIEBRE Y LOS SUDORES NOCTURNOS DESAPARECEN.
LA RESPIRACIÓN SE HACE MÁS FACIL.
EL APETITO SE DESPIERTA.
EL SUEÑO REAPPARECE.
LAS FUERZAS Y LAS ENERGIAS RENACEN.

EMPLEADO EN LOS HOSPITALES.
APPRECIADO POR LA MAIORIA DEL CUERPO MEDICO FRANCÉS. EXPERIMENTADO POR MAS DE 20.000 MÉDICOS EXTRANJEROS.

MODO DE EMPLEO
Una cucharada de café por la mañana y otra por la noche.

EN TODAS LAS DROGUERIAS Y FARMACIAS
Laboratorios BAILLY, 15, Rue de Rome, PARIS

COCINA

W. I. O. CO.

A PARAFINA

(LLAMA AZUL)

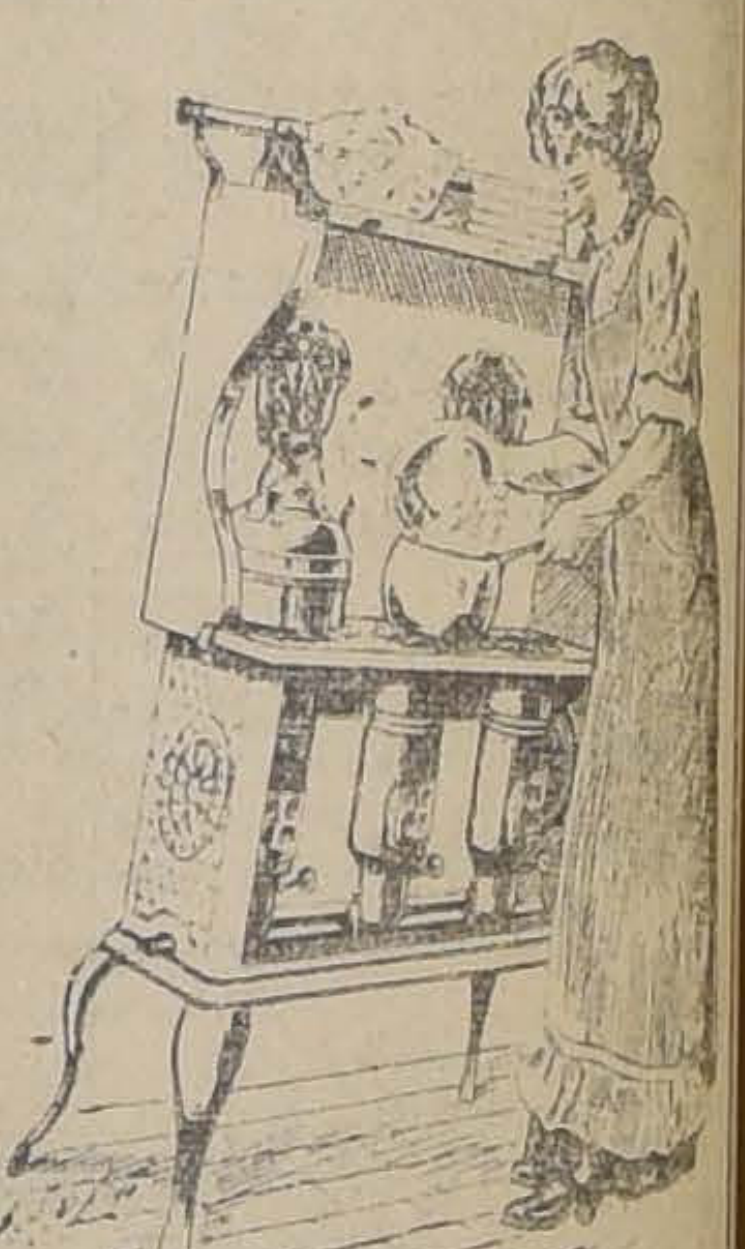

Cocina como si fuera a gas.

La más moderna y la más perfeccionada que se haya conocido.

Consulte catálogo y precios a

WEST INDIA OIL Co.

BANDERA 84 :-: TELEFONOS: INGL. 2033; NACIONAL 79

FERROCARRILES DEL ESTADO

Se solicitan propuestas públicas para el 10 de Setiembre mo, por: frazadas, colchas, fundas de asiento para coches dormi bolsones de lona, banderas de señales, máquinas perforadoras de tos para conductores, cañería coplas, curvas, uniones, codos y fierro negro, pernos rieleros sin tuercas ni golillas, depósitos de para lámparas, cajas de fondos, fierro en planchas, fuelles, lámpa terrajas, bombas a vapor, soquetes Morse, alambre de fierro galva do para telégrafo, escuadras de fierro brocas salomónicas, torno, id. para taladro, cochetes para imprenta, muebles diversos dera de pino oregón y de luma, etc.

Bases y antecedentes en el Departamento de Materiales y macenes (Estación Alameda).

Santiago, 9 de Agosto de 1920.

Se solicitan propuestas públicas para la electrificación de líneas de la primera zona de los Ferrocarriles del Estado.

Bases, planos y especificaciones pueden solicitarse en el Depar tamento de Tracción y Maestranza (Agustinas 1164).

Las propuestas se abrirán el día 31 de Marzo de 1921, a tación Mapocho).
14 horas, en la sala del Director General de los Ferrocarriles

ELECTRIFICACION DE LA PRIMERA ZONA. — SUMINISTRO DE ENERGIA PARA LA TRACCION ELECTRICA DE LA LA

Se solicitan propuestas públicas para el suministro de la gía eléctrica necesaria para la tracción de la Primera Zona y los servicios accesorios.

Bases y especificaciones pueden solicitarse en el Depar de Tracción y Maestranza (Agustinas 1164).

Las propuestas se abrirán el día 31 de Marzo de 1921, a horas, en la sala del Director General de los Ferrocarriles, Mapocho.

Propuesta Pública

Por la reja de fierro de la Quinta Normal que da a la calle Catedral. La reja tiene 30 metros de largo por 2.05 de alto y una puerta de dos hojas. Cada puerta tiene 4 m. 10 de ancho por 2.10 de alto.

Las propuestas se abrirán el Lunes 30 del presente, en la oficina del Director General de los Servicios Agrícolas, a las 10 A. M.

30-Ag.

MARMOLERIA

"BOTTINELLI"

Cienfuegos, 67 :-: Teléfono, 683

ESPECIALIDAD EN: ALTARES, MAUSOLEOS, GRADAS, PISOS Y MARMOLES IMPORTADOS PARA MUEBLES.
PRECIOS SIN COMPETENCIA :-: TRABAJO RAPIDO

PAPEL MERCERIA

OFRECE

THE OVERSEA EXPORT & IMPORT CO. LTD.

(COMPAÑIA COMERCIAL DE NORUEGA)

Bandera No. 620 :-: Casilla 7550
SANTIAGO

Fallecimiento del Sub-Secretario del Ministerio de Relaciones

SEÑOR DON FRANCISCO DONOSO CARVALLO

Ha fallecido repentinamente en la madrugada de ayer, el señor Subsecretario del Ministerio de Relaciones Exteriores, don Francisco Donoso Carvallo.

En plena juventud, y en circunstancias en que una designación bien honrosa le esperaba para hacer un escalón más en su lucida carrera diplomática, ha dejado de existir este distinguido funcionario, cuyo espíritu sereno y cuya dedicación abnegada al servicio público, serán objeto constante del recuerdo de sus jefes y de sus subalternos.

Empeñados en un propósito mantenido sin desmayos de obtener la reorganización del Ministerio de Relaciones Exteriores, muchas veces tuvimos que verle en la plena actividad de sus tareas cuotidianas.

Siempre amable, con una amabilidad severa y de buen tono, miraba con simpatía cuanto esfuerzo se realizase por el mejoramiento de los servicios en que le correspondía actuar. Muchas fueron las ideas que para nuestros artículos recogimos en su charla interesante y nutrida. Un proyecto de reorganización, que él había concebido, habría tenido seguramente un camino mucho más expedito que el presentado con tan grandes proporciones al Congreso Nacional. Ese proyecto, que sin duda estará archivado entre los papeles de la Subsecretaría, discrepaba sólo en pequeños detalles del que en estas columnas hemos patrocinado desde hace tanto tiempo.

Más de alguna vez los intereses creados en torno de la organización rutinaria de la Cancillería, trataron de buscar en nuestros artículos la sombra de un ataque personal al señor Donoso Carvallo, pero este ardid, usado para desviar el interés que la materia podía despertar, no encontró nunca eco en el alma generosa y sin mácula del extinto.

Antes bien, al amparo de su opinión serena y prestigiosa, pudimos continuar en la labor que nos hemos impuesto y a su inagotable gentileza y bondad debimos muchas sugestiones valiosas que nos hacían acentuar o rectificar los juicios emitidos.

Modelo de funcionario público, escrupuloso y trabajador, pudo muy bien el señor Donoso Carvallo, actuar en diversas reparticiones, con igual eficiencia. Pero era sin duda la carrera diplomática, en la que había comenzado hace 26 años, la que más atraía su espíritu, tan penetrante como discreto.

Con motivo del fallecimiento prematuro de don Francisco Donoso Carvallo, hemos querido dedicarle estas líneas como homenaje a una labor abnegada y constante en los servicios del Ministerio de Relaciones Exteriores.—W. T.

Conocida que fué la noticia del fallecimiento del señor Donoso Carvallo, representantes del Gobierno, miembros del Cuerpo Diplomático, empleados del Ministerio de Relaciones Exteriores, los Subsecretarios de Estado y gran número de sus amigos se acercaron a la casa a expresarle su condolencia a su esposa señora Clemencia Reyes de Donoso.

Los funerales del señor Donoso se efectuarán en la mañana de hoy, a las diez, partiendo el cortejo desde su casa habitación, Agustinas 1268. Sus restos serán trasladados al Cementerio Católico para ser sepultados en el mausoleo de don Carlos Walker Martínez, y se le tributarán honores militares de General de Brigada.

En el Cementerio harán uso de la palabra el Ministro de Relaciones y el Jefe de Sección señor Nicolás Novoa.

FRUTAS SECAS
MANZANAS
PERAS
HUESILLOS
DESCAROZADOS
CIRUELAS
HIGOS
blancos y negros
Todo de la nueva cosecha y de clase escogida
WEIR & CO.
Casilla 613. - Estado 398. - Teléfono 206
SANTIAGO

Balfour Lyon y Cía
INGENIEROS Y FABRICANTES
Atienden consultas técnicas, presupuestos, etc., en sus Oficinas
CALLE BANDERA 185
Tienen para entrega inmediata:
MOTORES
ROBEYSEMI-DIESEL
A PETROLEO CRUDO, DE 12 a 75 H. P.
30—A

CORRESPONDENCIA

La huelga en la rejion carbonera

LA NACION publicó días atrás el acta de un acuerdo tomado por la Excma. Corte Suprema cuyos considerandos vienen a proyectar mucha luz sobre las ocurrencias acaecidas durante el presente año en la región carbonífera.

Verdad es que la opinión en general ha formado ya su juicio, relativamente al régimen de huelga permanente que existe en la zona del carbón, régimen que ha persistido a pesar de los esfuerzos que se han hecho para hacerlo cesar, ya sea por medio de un arbitraje, que se efectuó, ya sea por negociaciones oficiales o privadas entre obreros y patrones para poner en vigencia el fallo arbitral.

La enorme importancia que tiene para las actividades industriales del país la producción del carbón, se ha duplicado en los últimos dos meses con motivo de las incidencias internacionales; nadie puede dejar de advertir la fase en extremo delicada que se presentaría para la República si sobreviniera algún conflicto que hiciera preciso poner en movimiento rápido y abundante los ferrocarriles, las naves y muchas industrias y usinas.

Si justificado estaba todo lo que se hizo por resolver el conflicto huelguista antes de haberse producido la revolución boliviana, los esfuerzos que ha hecho el Gobierno para resolverlos después de ese suceso internacional, han sido lójicos y perentoriamente necesarios.

Sin embargo de estos esfuerzos, a pesar del empeño que ha gastado el señor Ministro Jaramillo, personalmente y por medio de comisionados ad-hoc, no se ha podido llegar a resultado alguno. Los obreros han rechazado las gestiones del Ministro, y en un memorial a los dirigentes de la Alianza, han dicho perentoriamente que no aceptan la intervención de los delegados gubernativos; a consecuencia de esto, uno de los delegados renunció, y puede considerarse fracasada la gestión de estos funcionarios.

La causa de estos continuados fracasos no se la explicaba el público, puesto que, según todos los datos que se conocen, las compañías han cumplido con exactitud el fallo del árbitro señor Vergara, que obreros y patrones nombraron en el solemne convenio celebrado ante el Ministro del Interior, el 26 de Abril de este año.

Pero el acuerdo de la Corte Suprema publicado en LA NACION, ha venido a dar luz, como dijimos al principio, sobre los motivos que determinan la situación anormal y profundamente inquietante y con caracteres de endémica que se mantiene en la zona carbonera.

El Excmo. Tribunal afirma, bajo su alta y serena autoridad, que "existen graves y fundadas
" presunciones de que tales mo-
" vimientos (huelguistas) se han
" efectuado con miras delictuo-
" sas bajo la dirección de agita-
" dores extranjeros anarquistas o
" personas afiliadas en la socie-
" dad conocida con el nombre de
" I. W. W., todos los cuales han
" procedido, al parecer de consu-
" no, y con arreglo a un plan de
" antemano acordado".

Y no es posible dudarlo, porque, siendo una huelga justa y tranquila; quedando sus causas entregadas al fallo de un árbitro nombrado de acuerdo por las partes; y habiéndose pronunciado, por fin, ese fallo con caracteres favorables a los huelguistas, no cabe admitir que esa huelga continúe amenazando los más vitales intereses y aún la seguridad de la República.

Es de desear que el Gobierno, comprendiendo la inmensa gravedad que envuelve la permanencia de esta situación de inseguridad para tan importantísima rama de la producción y del progreso industrial del país, busque los medios de ponerle término definitivo.

B.

Alquileres.

CASAS AMOBLADAS

Avda. IRARRAZAVAL. — Dos casas con once departamentos cada una, instalación de baño, luz eléctrica. **$ 500 y $ 400.**

ÑUÑOA.— Dieciocho departamentos fuera de dependencias, instalaciones de baño, luz eléctrica, garage. **$ 1,000.**

SANTA ROSA. — Doce piezas, hall, baño, luz eléctrica y gas industrial. **$ 600.**

CASAS

ALAMEDA.— Diez piezas, tres baños con calefacción, hall y un gran patio al fondo. **$ 1,300.**

ALAMEDA.— Nueve piezas, hall, baño y gas industrial. **$ 650.**

NATANIEL.— Varias casas nuevas, cada una con nueve piezas, hall, baño y luz eléctrica. **$ 300.**

Avda. ESPAÑA.— Nueve piezas, baño, hall y luz eléctrica. **$ 400.**

BASCUÑAN GUERRERO.— Once piezas fuera de servidumbre, dos piezas baño, dos patios y al fondo un huerto con árboles. **$ 400.**

SANTA ROSA.—Doce piezas, hall, baño, luz eléctrica y gas industrial. **$ 400.**

CATEDRAL.— Siete piezas, baño, hall y gas industrial. **$ 550.**

SANTA LUCIA.— Nueve departamentos fuera de dependencias, gran hall, luz eléctrica y gas industrial. **$ 1,000.**

CARMEN.— Diez piezas, luz eléctrica y gas industrial. **$ 350.**

CARRERAS.— Diez piezas fuera de servidumbre, dos patios, garage y gas industrial. **$ 650.**

MONJITAS. — Seis piezas, hall, luz eléctrica y gas industrial. **500 pesos.**

MARCOLETA.— Once piezas, baño, dos patios, gas industrial. **$ 400.**

ÑUÑOA.— Dieciocho piezas fuera de dependencias, instalaciones de baño, garage. **$ 600.**

Avda. IRARRAZAVAL.— Dos casas con once piezas cada una, instalaciones de baño, luz eléctrica. **$ 300 a $ 250.**

MONEDA.— Seis piezas, fuera de servidumbre, dos patios, gas. **$ 300.**

CUMMING.— Ocho piezas fuera de servidumbre, dos patios y gas. **$ 350.**

ADOLFO BRUNA y Cía.
54 — BANDERA — 54

DEPOSITO CENTRAL
de la Fábrica
Eugenio Despouy
Licores
Jarabes
Bitter Despouy
Vinagre
Mostaza en frascos
Salsa de tomates
Alfredo Blanchard
Calle LA BOLSA 33
Frente a la Bolsa de Comercio
Teléfono 1590

GUIA PROFESIONAL

ABOGADOS

ARTURO ALESSANDRI
ARTURO ALESSANDRI R.
FERNANDO ALESSANDRI R.
VICTOR ACEVEDO L.
Domicilio y estudio: Delicias 1158. De 9 a 11.30 y 4 a 6. Teléf. Inglés 1414. Teléf. Nac. 1533.

ERNESTO BARROS JARPA
CESAR JIMENEZ FUENZALIDA
Gálvez 88. Teléfono 1845.

LUIS MALAQUIAS CONCHA S.
Asuntos civiles, criminales, accidentes, apelaciones. Compañía 1068. Casilla 1058.

CLARO Y Cía.
Luis Claro Solar, Samuel Claro Lastarria, Héctor Claro Salas, Fernando Claro Salas. Morandé 331. Teléfono 3855.

NAZARIO CHACON DEL CAMPO
Morandé 466. Teléf. 966. Cas. 3311.

ALFREDO CAÑAS O'RYAN
Procesos criminales, preferentemente apelaciones, casaciones. Santo Domingo 1443.

PEDRO DAZA BRANTES
Morandé 440. Casilla 2281.

ROBERTO DE PETRIS
San Diego 65. Teléf. 156. Cas. 4844. Juicios civiles, criminales, de comercio, asuntos jurisdicción voluntaria.

FERNANDO ERRAZURIZ TAGLE
Notario-abogado Bandera 346. Casilla 926. Teléf. 3324. Desde las 9 A. M. hasta las 6.30 P. M.

JORGE ERRAZURIZ TAGLE
LUIS A. QUINTEROS T.
Amunátegui 801. Teléf. 833. Cas. 2592.

HERMAN ECHEVERRIA C.
Moneda 1148. Teléf. 8421. Domicilio: Carrera 172. Teléfono 1594.

LADISLAO ERRAZURIZ
HERNAN LEIGH BAÑADOS
De 3 a 5 Alameda 1302.

NICANOR ELGUETA N.
Galería Alessandri 19 A (altos). Teléfono inglés 556.

ANIEL FELIU
y OSCAR FELIU H.
Merced 557. Teléf. 582. Cas. 2177.

[illegible]
FIGUEROA ANGUITA
717, San Antonio. Teléfono 1681.

FERNANDO FIGUEROA VIAL
Galería Alessandri 24. Piso 2.o. Casa 5.

GALV. GALLARDO NIETO
Ahumada 168, altos Teléf. 2843.

JORGE GALLARDO NIETO
Asuntos civiles y criminales. Se trasladó Morandé 244.

HECTOR ARNALDO GUERRA
CESAR DE LA CRUZ M.
Causas criminales y civiles. Santo Domingo 1175. Casilla 126.

EDUARDO GREZ PADILLA
Catedral 1425. Teléfono 1144.

[illegible] GARTE FAGALDE
Notario-abogado, Huérfanos 1242. Teléfono inglés 1365. De 9 a 12.30. Domicilio: Vergara 261.

OSVALDO HEVIA L.
Morandé 344. Casilla 1331.

RAMON SEGUNDO JIMENEZ
Galería Alessandri 24. De 10-11 y 4-6.

GUSTAVO KALTWASSER DIAZ
Huérfanos 1175. Casilla 855.

BERNARDINO LEIVA
Abogado. Se trasladó a Bandera 652.

MIGUEL LUIS LAGOS
Abogado Banco Hipotecario de Chile. De 11-12 y de 3 a 4. Casilla 1455.

LORENZO MONTT
AMBROSIO MONTT WILMS
Compañía 1207. Teléfono 2307.

MANUEL MERINO E.
LUIS MERINO E.
Agustinas 534. Teléf. 2077. Casilla 2407. De 4 a 6.30.

MANUEL OLIVA
Estudio: Galería Alessandri of. 15 A. en bajos.

ANTONIO PLANET C.
Abogado. — Especialmente cuestiones comerciales. Estudio: Bandera 575, oficina 34. Casilla 4034. Teléfono Inglés 1137. 3 a 6 P. M.

ALFONSO REVECO
Alegatos Corte Suprema. Apelaciones. Nueva York 59 (frente Bolsa Comercio) Teléfono 455.

CARLOS A. RUIZ B.
Morandé 432.

LISANDRO SANTELICES E.
Morandé 450. Especialmente: Particiones, juicios sobre propiedades y estudio y arreglo de títulos.

ROBERTO SALGADO GALLARDO
Causas militares, civiles, criminales. Alegatos Corte Suprema y Apelaciones. Bandera 152.

ENRIQUE TAGLE MORENO
Estudio: Compañía 1223.

EMILIO TAGLE RODRIGUEZ
Abogado Huérfanos 840. Teléfono 2018. Atiende preferentemente asuntos comerciales y mineros.

LEOPOLDO URRUTIA
Bco. Hipotecario de Chile, de 2-5. Domicilio: Santa Rosa 123. Teléfono 2223.

HUMBERTO YAÑEZ VELASCO
Compañía 1223. Teléfono 1614.

MEDICOS

Dr. ARNELLO
Cirugía, anestesia general. Venéreas. García Reyes 17. De 12-3. Hospital San Vicente 4-6.

Dr. LEONIDAS AGUIRRE A.
Especialista enfermedades niños y afecciones pulmonares. De 10-11 y 1.30-3.30 San Francisco 116.

Dr. AMENABAR OSSA
Oculista 14 años Europa, 3 años Médico Director Hospital de Ojos Condado Stafford (Inglaterra). Merced 494. De 1.30-4. Teléf. 602.

Dr. BISQUERT
Vías urinarias. Sífilis. Moneda 859. De 3 a 4. Casilla 2563.

Dr. ARTURO BARRAZA A.
Vías urinarias, sífilis. Puente 557. De 3 a 6.

Dr. BORQUEZ SILVA
Estudios Europa. Pulmón, corazón,

Dr. JULIO BUSTOS
Médico de Ciudad de Santiago. — Medicina interna, niños, sífilis. Recoleta 707. De 2 a 4.

Dr. CARLOS BOLIVAR S.
Medicina general. Delicias 210. De 1 a 3.

Dr. BRAGA CASTILLO
Rayos X. Merced 136. Teléfono 1393. Consultas: de 9 a 10 y de 1 a 4.

Dr. CORREA CORTES
Medicina interna. Sífilis. Afecciones externas de la vista. 2-5. Echaurren 48.

Dr. CAMPOS MENDEZ
Medicina interna. Corazón, hígado, sífilis. De 10 a 12 y 2 a 4. Santo Domingo 2177.

Dr. MANUEL CALVO MACKENNA
Médico Pensionado San Vicente. 1 a 3 Santo Domingo 1412. Teléfono 586.

Dr. E. CASTAÑON SALINAS
Jefe Policlínica Prof. García Guerrero. Medicina interna. De 5 a 7. Avenida España 167.

Dr. PEDRO CONTRERAS A.
Consultas: Lunes, Miércoles y Viernes, 2-4. Compañía 1470.

DOCTOR CHARLIN
Enfermedades de la vista. Compañía 2115. Consultas de 3 a 6 P. M.

Dr. LEONIDAS CORONA T.
Laboratorio Clínico Delicias 863, (frente a Estado). Consultas de 4 a 6. Teléfono 2483.

Dr. W. E. COUTTS
Sífilis. Vías urinarias. Consultas de 3 a 5. San Martín 373.

Dr. CASTRO OLIVEIRA
Garganta, nariz, oídos. Estado 62. De 3 a 6.

Dr. ALDO CONTRUCCI
Estudios en Europa: Medicina interna. Sífilis. San Antonio 451. De 2 a 4. Teléf. 138 Providencia.

Dr. CASTAÑEDA IGLESIAS
Ex-médico residente Hospital de Niños. Catedral 1882. Teléfono 254. 1.30 3.30

Dr. DIAZ VELASCO
Medicina interna. Niños. Sífilis. 1 a 4. Vergara 474. Teléfono 236 Parque.

Dr. EUGENIO DIAZ LIRA
Cirugía de niños y ortopedia. — Agustinas 1270. Teléfono 2285.

Dr. RICARDO DONOSO
Estudios en Europa. Medicina interna, especialmente pulmón, corazón. Agustinas 619. De 1.30 a 3.30.

PROF. DIAZ GASCOGNE
Afecciones crónicas. Parálisis, nervios, reumatismo, estitiquez, fracturas. "Masaje Médico". "Kinesiterapia" Estado 250.

Dr. PAULINO DIAZ
Moneda 1963. Teléfono 1173. De 1.30 - 4. Especialmente piel, venéreas.

Dr. ESPINA
Rayos X. Medicina interna. Estudios Europa. Delicias 1228 esq. Gálvez. Teléfono 2102. De 1.30 a 4.

Dr. FRANCISCO EDWARDS
Vías urinarias. Consultas de 2 a 4. Teatinos 14.

Dr. JULIO EASTMAN
Catedral 2673. De 1.30 a 3.30. Teléfono 2637. Casilla 1571.

Dr. FUENZALIDA BRAVO
Profesor de enfermedades niños. Merced 580. Teléfono 1721. De 3 a 4.

ARTURO FRITZ
Medicina general. Jefe Policlínica. Piel y sífilis. De 3 a 5. Huérfanos 1858.

Dr. ENRIQUE GONZALEZ H.
Estudios en Europa. Especialmente estómago, intestinos, hígado, diabetes, obesidad y reumatismo. Ejército 636. Consultas: 2-4.

Dr. ARISTIDES GONZALEZ C.
Prof. extraordinario. Obstetricia. Enfermedades señoras. 1-3. Cas. 1501. Teléf. 2789. S. Martín 272.

Dr. ERNESTO GREENE
Estudios Europa. Cirugía, ginecología. Consultas: 3-4. — San Martín 509 esquina Catedral. Teléf. 2860.

Dr. MOISES HERRERA
Medicina general, especialmente niños. — Esmeralda 847, entre 21 de Mayo y San Antonio.

Dr. HERRERA ROGER
Médico Hospital de Niños. Teléf. 2619. Delicias 2558. De 1 a 3.

Dr. ALEJANDRO INFANTE
Enfermedades niños. Médico Hospital Niños San Luis. Consultas 1-4. Delicias 253.

Dr. AGUSTIN INOSTROSA
Cirugía. Ginecología. Sífilis. De 5 a 6. Puente 559.

A. IOAZA BARROS
Médico cirujano. Bandera 738. — Teléfono 233. Consultas: 5 a 6.30.

Dr. ROBERTO JARAMILLO B.
Ejército 707. Teléf. 142 Parque.

Dr. ADOLFO KAPLAN
Medicina interna. Rayos X. Ausente en Europa.

RICARDO KUSCHEL S.
Cirugía general. Consultas: 3.30 a 5. San Antonio 275. Teléfono 1344.

DOCTOR KONIG
Neurastenia, Typhus, Corazón, Bronquitis, calle Claras 549, 2-4.

Dr. A. AUBNER ANDWANDTER
Estudios en E. U. Cirugía Ortopedia. Consultas: 2-4. Santo Domingo 623.

Dr. LEA PLAZA
Enfermedades del sistema nervioso. San Antonio 584. 5-7 P. M.

PROFESOR LUCO
Enfermedades nerviosas y mentales. Merced 336.

Dr. LAVAL
Medicina interna. Rayos X. Delicias 1626. De 2.30 - 4. Teléfono 2814.

Dr. MORAGA FUENZALIDA
Medicina y cirugía de niños. Cochrane 118. Teléfono 2804. De 1 a 3.

Dr. MORALES VILLABLANCA
Sífilis, venéreas, piel. 2 a 4. Galería Alessandri 24.

Dr. MEZA OLVA
Estudios Europa. Medicina interna, especialmente pulmón, corazón, riñones, sífilis. Laboratorio Clínico de 3 a 4. — Dieciocho 283.

Dr. MALBRAN
Enfermedades mentales y nerviosas. De 2 a 5. San Antonio 584.

Dr. JUAN MONTENEGRO M.
Enfermedades niños. De 2 a 4.— Compañía 1770. Teléfono 2120.

Dr. MONTERO
Prof. Dermatología, Sifilografía, Piel. Sífilis, génito-urinarias. Prat 393.

Dr. ITALO MARTINI Z.
Ojos, oídos, nariz y garganta. De-

Dr. LUIS G. MIDDLETON CRUZ
Oídos, nariz, garganta. Trasladóse: Miraflores 540. De 4 a 6.

NEUMOTORAX ARTIFICIAL
Tratamiento Tuberculosis pulmonar. Dr. Moreno. Estudios Europa. Recoleta 561, de 2.30 a 4.30.

Dr. JULIO MOORE F.
1.30 - 3.30. Niños, sífilis.— Vergara 155. Teléfono 3074.

Dr. MOUAT S.
Ginecología, partos. Ex-Jefe Clínica Ginecológica Dr. Korner. Brasil 25. — De 1 a 4. Regresó.

Dr. OHLBRICH
Titulado Alemania y Chile. Medicina general adultos y niños. Teléfono 832. Consultas: 2 a 4. Trasladóse: Teatinos 884.

Dr. DAVID PULIDO
Enfermedades niños. Santo Domingo 1446. Teléfono 2152. Consultorio: Santo Domingo 1695. 1-4.

Dr. OTTO PHILIPPI
Enfermedades niños. Santo Domingo 830 esq. San Antonio. Consultas 1 a 3. Teléfono 2415.

PROFESOR PARDO
Cirugía y enfermedades de señoras. Consultas de 2 a 4. Ejército 115.

Dr. OSCAR PERALTA C.
Arturo Prat 588 Consultas 3 a 4. Policlínica de 3 a 3.30.

Dr. PAREDES F.
Especialmente enfermedades señoras. Jefe Policlínica Prof. Korner. Medicina. Cirugía Abdominal. Amunátegui 35. De 2-4.

Dr. PRUNES
Estudios en Europa. Jefe de Clínica. Piel, sífilis, venéreas. Merced 490. Casilla 2824.

Dr. RICARDO PERALTA G.
Cirugía general, especialmente de niños. Claras 471.

Dr. MARCIAL PARADA
Oídos, nariz, garganta Delicias 1626. Teléfono 2344. De 3 a 5.

Dr. QUIROGA
Enfermedades nerviosas y mentales. Puente 559. Consultas de 3 a 5.

Dr. EDUARDO DE RAMON
Cirugía enfermedades señoras. De 1 a 3. Trasladóse Agustinas 1669.

Dr. RAYO RIQUELME
Cirugía. Enfermedades de señoras. Lunes, Miércoles, Viernes, de 1 a 3. Martes, Jueves y Sábado, de 5 a 6. Merced 894. Teléfono 3329.

Dr. NACIANCENO ROMERO
Laboratorio Clínico. Bandera 574. Consultas 5 a 7. Casilla 3871.

Dr. JOEL RODRIGUEZ P.
Estudios Europa. Medicina interna, especialmente estómago, intestinos. Rayos X. de 2-4. Amunátegui 559. Teléfono 2810.

DR. SEPULVEDA R.
Laboratorio
Abierto a toda hora. Bandera 736. Teléf. 233. Exámenes completos: orina, sangre, desgarro, etc. Investigaciones: tifus, difteria, etc. Hemoculturas. Autovacunas.

Dr. SCROGGIE
Médico interno Hospital de Niños. Consultas 2-4. Matucana 303. Teléfono Inglés 981-1771.

Dr. SANTANDER
Estudios Europa. Enfermedades corazón, riñón, sífilis, especialmente estómago e intestinos. Examen del enfermo por rayos X y laboratorio. Moneda 821.

SIFILIS
VENEREAS Y PIEL
Doctor Félix Grohnert B.
Castro 238. Consultas: 2-6.

Dr. OSVALDO SALAS C.
Catedral 2529. Jefe Clínica Niños. Niños, adultos. De 1-3. Teléf. 2791.

Dr. CARLOS A. SOMMERS
Enfermedades del pulmón. De 1-3. Catedral 2039.

SANATORIO
PENSIONADO PARTICULAR
Av. Matta 586—Tel. 97 (Matadero)
Partos, operaciones, enfermedades de señoras, corazón digestivas, nervios. **Morfinomanía:** aislamiento y curación. Sala de operaciones, laboratorio electroterapia. Rayos X. Parque, jardines.
Dr. AQUILES RIVEROS

J. SCHWARZENBERG L.
Enfermedades niños, 1-3, excepto Jueves y Sábados. San Antonio 275. Teléf. 1344.

Dr. STUARDO
Estudios Europa. Enfermedades niños. De 1 a 4. Agustinas 1884. Teléf. 2245.

DOCTOR STOLTING
Oculista. Médico recibido en Alemania y Chile. Compañía 1392. De 3 a 5.

Dr. SOTO PARADA
Laboratorio Clínico. — Jefe Laboratorio Prof. García Guerrero Exámenes completos: orina, sangre, etc. 2-6 Moneda 1035.

Dr. TORRES TORRES
Jefe Clínica Prof. Korner. Enfermedades señoras, cirugía Catedral 1249. De 3 a 5.

Dr. UGARTE MONTES
Medicina interna, cirugía, sífilis. Sotomayor 541, 1.30 a 3.30.

DOCTOR VARGAS [illegible]
Cirujano. Martes, Jueves y Sábado. 2-5. Teatinos 254. Teléf. 1060.

DANIEL YAÑEZ G.
Sífilis, venéreas. De 3-5. Moneda 1035.

Dr. G. E. VIDAL S.
Consultas 2 a 6. Delicias 2646.

Dr. WAUGH ALDUNATE
608 | Estudios Europa. Medicina interna. Venéreas. Sífilis.
916 | Reacción Wassermann. 2 a 4. Catedral 1988.

Dr. ZUÑIGA C.
Enfermedades señoras. Jefe Clínica Obstetricia. Avenida España 472. De 1-3. Teléf. 111, Parque.

Dr. WIREN
Oído, nariz, garganta Claras 471. 2-4. Policlínica 8.30-11 A. M. Sólo para enfermos escasos recursos.

DENTISTAS

MUÑOZ LOBOS Hnos.
Extracciones sin dolor, Somnoformo, puentes, placas, tratamientos rápidos San Diego 307. 448.

GUILLERMO AHUMADA
Carmen 319 altos.

A. ARREDONDO REYES
Instalación moderna. Trabajos garantidos. Delicias 2774 (Portal Edwards).

AURELIO DE LA FUENTE
Clínica Dental del doctor Valenzuela Basterrica. Huérfanos 1616

Dr. CERDA LOPEZ
Puentes, Coronas, Porcelanas. Alameda 881 (altos). Teléfono 2480.

BAHAMONDES INZUNZA
Ex-Ayudante Clínica Esc. Dental. Tratamiento enfermedades boca, 2-6. Huérfanos 1353.

DR. ROGAT
PIORREA ALVEOLAR
Bolsa de Comercio
Oficina 212-215

ESPECIALISTA EN PIORREA ALVEOLAR
(Encías supurantes, dientes movibles) Consultas en Valparaíso Sábados, Condell 88.

ENRIQUE MORENO OLEA
Especialista Clínica Dental Dr. Valenzuela. Huérfanos 1616. Teléfono 1642.

JOSE LUIS CABRERA M.
Teatinos 549, entre Catedral y Santo Domingo.

CORIOLANO LARA VALLE
Consultas: 2 a 6. San Antonio

J. A. CASTRO OLIVEIRA
R. CASTRO OLIVEIRA
Estado 62.

VICTORINO ALONSO
Dentista. Estudios en Filadelfia. Moneda 1164.

CLODOMIRO CONTRERAS
Ayudante Clínica [illegible] Escuela Dental. San Antonio 151 [illegible] a 6.

Dra. ELVIRA ROSAS S.
Dentista. Bandera 78.

MANUEL VEAS
Trabajos rápidos. Extracción sin dolor. 9-12 y 3-7. Prat 232.

ALEJANDRO VALENZUELA DIAZ
Ayudante Escuela Dental. Extracciones. Somnoformo. Electrocoagulación contra Piorrea. Morandé

SALAZAR ROIJERS
Dentista. Alameda 2740. [illegible] tiza rapidez, duración. Dentaduras en 24 horas.

ARQUITECTOS

EDUARDO TASSO
Construcciones, Transformaciones, reparaciones. Honorarios 8 o/o. Pídanos presupuestos. Morandé

MATRONAS

CLINICA PRIVADA DE OBSTETRICIA
Señora Reyes, Matrona Ginecóloga. Establecimiento moderno. Atendido por dos cirujanos especialistas. Recibe enfermas todas partes del país. Curaciones internas. Partos indoloros. Absoluta reserva. Asistencia a domicilio. [illegible] 636.

CLINICA
Ana G. de Vargas. [illegible] tos, enfermedades señoras. [illegible] pensionistas, Cochrane 935.

CELIA CASTILLO
Clínica Privada. Recibo pensionistas, atiendo llamados fuera Santiago. Unión Americana N.o [illegible]

CARMELA ALFARO ZUÑIGA
Matrona. — Condor N.o 117[illegible]

CONSULTORIO FEMENINO
Sara Novoa. Partos desde [illegible] Curaciones. Inyecciones. Pensionistas. Nataniel 588.

M. AVILA
Matrona ginecologista, atiende enfermas toda época embarazo. Pensionistas. Cueto 362.

ANA J. SALCEDO
Atención a toda hora. Recibe pensionistas. Serrano 515.

ELISA CANEPA A.
Matrona. Trasladóse a [illegible] 2654.

MATRONA ERAZO
Huérfanos 2460 Partos. Enfermedades señoras, Raspaje. Curaciones. Inyecciones. Consultas absolutamente privadas. Recibo pensionistas.

Mme. E. FRAGNAUD
Matrona francesa Consultas de [illegible] a 5. Manuel Rodríguez 647.

DELFINA GONZALEZ
Chacabuco 615. Atiendo toda época embarazo, pensionistas, economía, secreto profesional, llamados provincias.

INSTITUTO "DOCTORA LASTARRIA"
Partos sin dolor. Enfermedades internas curadas en 30 días. Dormitorios higiénicos con pensión desde $ 35. Se atienden llamados a domicilio. Avenida Matta 1137.

PENSIONADO MENARES.
Pensionistas. Partos. Pensión $ 35. Curaciones internas, masaje. Cochrane 846.

J. MORENO
Clínica. Especialidad curaciones internas. Eyzaguirre 551.

ROSA MONTOYA
Enfermas, pensionistas, atención médica permanente. Operaciones. Inyecciones. Curaciones. Maestranza 283.

CLINICA "Dra. VICENTINA
Especialidad enfermedades señoras. Curación catarro, flores blancas. Pensionado higiénico. Partos. Asistencia completa, $ 50. [illegible] gratis. San Diego 57.

MERCEDES ROJAS
San Diego 932. Recibe enfermas cualquier tiempo. Consultas [illegible] das. Precios módicos.

CARMELA TORO G.
Pensionistas. Atiende [illegible] Trasladóse Matucana 640.

"PENSIONADO MURILLO"
Especialidad enfermedades señoras. Partos, pensión desde $ 40. Curación flores blancas. Cobro después mejorada enferma. Inyecciones [illegible] menos gratis. San Diego 380.

VARIOS

VELLO DE LA CARA. — EXTRACCION RAPIDA Y SEGURA.
Masaje facial de belleza. Curación de la piel seca o grasosa. [illegible]
Consultorio Femenino de Cultura Física.—Santo Domingo 843

BELLEZA
Gran Instituto "Díaz Gascogne". (Cara, busto, cabeza, manos). Tratamientos modernos, notables, radicales. Concesionario exclusivo de los delicados productos radio-vegetales y electro-orgánicos del afamado "Doctor Rosy". Efecto inmediato. Estado 250.

ENFERMOS del ESTOMAGO
Procedimiento nuevo. Cuando los enfermos del estómago hayan perdido toda esperanza de alivio, consulten gratis. Avenida Matta 1137.

TURF

CLUB HIPICO

LAS CARRERAS DE LA TARDE

Apreciaciones y pronósticos

Un extenso y bonito programa, es el que ofrece para esta tarde a sus aficionados nuestra primera institución.

Sirve de base a la fiesta hípica, el clásico Santiago García Miers, sobre una distancia de 1,400 metros, carrera en la cual, se han congregado salvo pequeñas excepciones, los mejores elementos de nuestras pistas en este tiro.

Sobresale a la consideración del lector, Welladay, la excelente hija de As de Espadas, que el último Domingo con su holgado y aplastante triunfo en el clásico Apertura, demostró una vez más, las inmejorables condiciones de velocidad y resistencia que la adornan.

La impresión que su victoria nos produjo, nos obliga a darle nuestra preferencia para el primer lugar del marcador, no obstante de alternar esta vez, con animales de otras edades, circunstancia que sin duda alguna le es favorable.

De los competidores restantes, el enemigo más serio que parece lleva nuestra favorita, es Voyou, pupilo del Stud del señor José L. Walker, que ha manifestado ser bueno y que ha producido performances que lo acreditan como un rival de calidad. En consecuencia, lo señalamos para el primer placé.

En el puesto a continuación nos gusta Feldespato, hijo de Pearl River, que la distancia le acomoda mucho, tanto más cuanto que ahora, sabemos ha alcanzado sus antiguas formas.

En resumen, nuestros preferidos son: Welladay, Voyou y Feldespato, en el orden de precedencia apuntado.

Comienza la reunión, con los 1,800 metros del premio Calenda, que han logrado reunir a un regular lote de adversarios.

Por su última performance, se destaca Palillo, que pareco soportar la distancia sin dificultades, y especialmente ahora, que lleva un peso bastante cómodo. El rival más serio que lleva nuestro candidato, es Bambalina, hija de Siberien que produjo una buena carrera hace días al salir de perdedores. Le asignamos uno de los puestos del placé, en compañía de Graciosa, que ya ha corrido esta distancia en buenas condiciones.

Para tres años perdedores, está destinada la milla del premio Cachapoal, que forma el número segundo del programa.

La naturaleza misma de la prueba, nos induce a abstenernos de hacer comentarios, ya que con ellos poco avanzaríamos en el fundamento del pronóstico. Sin embargo, cumpliendo con la misión de informar a nuestros lectores en la mejor forma posible daremos nuestros preferidos en atención al concepto que nos hemos formado sobre los diversos competidores, en relación con las últimas informaciones que hemos recibido. Nuestras cartas son: Gabinete, Bolero y Atento, en este orden.

Bonita promete estar la milla del premio Constant, prueba en la que, la equitativa distribución de pesos, hace del pronóstico un problema de muy difícil solución.

La forma pareja en que se ha mostrado Falsete, en el último mes y medio de campaña en las pistas, nos hace votar por él en esta ocasión. Para los placees sobresalen: Caucasia, Glass, Cuncumen, Durbar y Kerensky, todos los cuales, atraviesan por un buen período de entrenamiento. Nos resolvemos para el segundo y tercer lugar de la tabla, por los dos contendores que encabezan esta enumeración.

De muy variada calidad, es el grupo que ha conservado su anotación en los 1,600 metros del premio Catamarca.

Sin entrar en mayores comentarios, expresaremos nuestras inclinaciones por Queñe, que reapareció hace una semana, figurando honrosamente en el marcador. Sus enemigos son: Cecilia, que en este tiro se desempeña bien; Daventry, que está en un estado de training bastante recomendable; Córcega, que puede ocupar un puesto inesperado y por fin, Solferino, que a 45 kilos puede imponerse sin grandes tropiezos.

Constituye la sexta carrera de la tarde, el premio Cybelle, prueba cuya lista de anotados es bastante numerosa.

Desde King's Ferry con 56 kilos, hasta la pupila del Stud Index, cualquiera de los inscritos puede triunfar, pues, la equidad en los correspondientes pesos, permite esperar una llegada interesante y estrecha. A pesar de lo expuesto, nuestra vista se ha detenido ante Perla White, potranca que dejó en sus presentaciones muy buena impresión. Para el placé nos gusta Kerensky, que ha manifestado ser uno de los buenos productos de la nueva generación. En tercer término King's Ferry.

Abierta a muchas pretensiones, se presenta la prueba de la reunión, Premio Celso, sobre 2,300 metros.

Durbar, creemos que no es capaz en vista del peso asignado; Cautín, puede imponerse sin dificultades; Cervantes, es a nuestro juicio el más calificado para ocupar el puesto de honor; His Majesty, puede alternar con éxito con los anteriores; Peter Pan, está casi obligado a figurar en los primeros lugares; Antaño, seguramente mejorará su figuración del Domingo; Turpín, no puede figurar dadas sus últimas carreras; Gladstone, es un gran candidato en este tiro; Bastián, no nos gusta y por último Dover, puede ser la sorpresa. En resumen, nuestros seleccionados son: Antaño, Durham e His Majesty.

Se pone término al programa con el Premio Calcutta sobre un tiro de 1,400 metros, carrera muy apropiada para el desquite.

Presenta los caracteres de una verdadera lotería, pudiendo a nuestro entender, salir el ganador de cualquiera parte. En esta situación hemos tomado la resolución de dar nuestro pronóstico a la suerte. Practicada la operación correspondiente, nos arrojó el siguiente detalle: Duque de El, Foquita y Cachiyuyo.

RESUMEN

1.o Palillo, Bambalina y Graciosa.
2.o Gabinete, Bolero y Atento.
3.o Falsete, Caucasia y Glass.
4.o Queñe, Cecilia y Daventy.
5.o Welladay, Voyou y Feldespato.
6.o Perla White, Kerensky y Golosina.
7.o Antano, Durham e His Majesty.
8.o Duque de El, Foquita y Cachiyuyo.

Montas y competidores para las carreras de la tarde

1.a Carrera. — 1,800 metros. — Pasco, J. M. Baeza; Graciosa, M. J. Silva; Arrás, F. Rozas; Bismuto, no corre; Sayon, J. Vergara; Oliveta, L. A. Jerez; Palillo, A. Molina; Taco Alto, J. Arancibia; Bambalina, J. Oregón; Efímera, D. Piña; Niagua, G. Guerra.

2.a Carrera. — 1,600 metros. — Atento, J. M. Baeza; Golpe, G. Guerra; Montrose, E. Canales; Cabritilla, R. Piérola; Bolero, A. Molina; Che, E. Solís; Elqui, J. Vergara; Estaño, G. Aravena; Ferrocarrilero, J. Arancibia; Gabinete; U. Núñez; Grenadier, R. Meza; Herodes, H. Michaels; Piave, L. A. Jerez; Timbalero, M. Eriste; Tiradente, L. A. Palacios; Vittel, M. J. Silva; Budapest, N. Oteiza; Roseta, no corre.

3.a Carrera. — 1,600 metros. — His Majesty, tal vez no corra; Grano de Oro, F. Rozas; Gladstone, J. Salfate; Caucasia, A. Silva; Durbar, A. Molina; Cuncumen, M. Gamboa; Glass, H. Michaels; Falsete, H. Ramírez; Perla White, no corre; Kerensky, no corre; Duelo, H. Contreras; Boa, J. Arancibia; Cultura, J. Pinto; Olivar, J. Osorio; Tellito, C. Cruz.

4.a Carrera. — 1,600 metros. — Alum, J. Salfate; Queñe, M. Gamboa; Cecilia, S. Miranda; Daventry, M. J. Silva; Mariman, F. Rozas; Córcega, J. Vergara; Barsaquito, J. Oregón; Belle Hellene, H. Michaels; Ballader, R. Piérola; Personaje, J. Osorio; Pasco, J. Arancibia; Solferino, A. Silva; Decidedly, no corre; Guillotina, L. A. Jerez; Larmes, H. Ramírez.

5.a Carrera. — 1,400 metros. — Detonación, S. Miranda; Don Alvaro, J. M. Baeza; Duque de El, tal vez no corra; Feldespato, M. Verdejo; Mary Garden, M. Pérez; Voyou, J. Salfate; Pelo de Oro, J. Vergara; Welladay, R. Hernández.

6.a Carrera. — 1,600 metros. — Kink's Ferry, M. Araya; Mormon, no corre; Solferino, N. N.; Validol, J. F. Bernal; Kopa, no corre; Vendimia, J. Arancibia; Electrón, R. Piérola; Kerensky, M. J. Silva; Perla White, A. Molina; Palillo, no corre; Vice-Versa, H. Ramírez; Bambalina, tal vez no corra; Belle Hellena, no corre; Efímera, N. N.; Golosina, J. Pinto; Viviana, H. Ramírez.

7.a Carrera. — 2,300 metros. — Durham, U. Núñez; Cautín, J. F. Bernal; Cervantes, S. Miranda; His Majesty, P. P. Cancino; Peter Pan, J. M. Baeza; Antaño, A. Molina; Gladstone, N. N.; Turpín, H. Ramírez; Bastián, C. Cruz; Dover, J. Osorio.

8.a Carrera. — 1,400 metros. — Constantino, P. P. Cancino; Cautín, no corre; Alvia, S. Miranda; Cachiyuyo, M. Gamboa; Minerito, J. F. Bernal; Duque de El; M. J. Silva; Foquita, A. Molina; Whisky Sower, H. Contreras; Coronis, J. Oregón; Alboroto, J. Arancibia; Albaycin, H. Ramírez; Olivar, J. Osorio; Brest, O. Montenegro.

HORMOTONE

MEDICAMENTO CUYA COMPOSICION CONSISTE SOLAMENTE DE EXTRACTOS DE GLANDULAS DE TORO Y OTROS ANIMALES

EL MAS GRANDE DESCUBRIMIENTO DE LA EPOCA EN MEDICINA

Los individuos agotados por cualquier circunstancia, así como las mujeres cuyo perpetuo estado anormal es la demostración de su desarreglo nervioso, encontrarán en el vigor y la energía que las tabletas de Hormotone producen, un cambio completo en su vida.

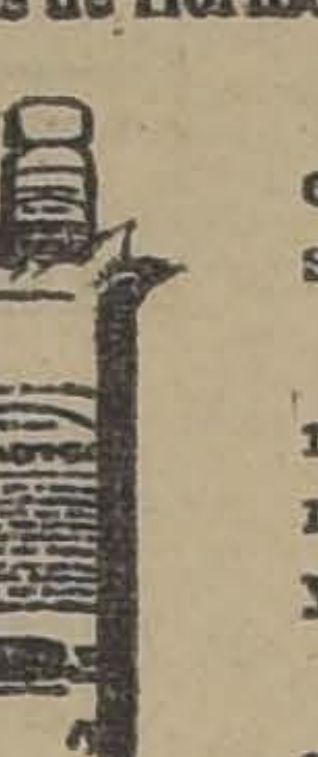

En neurastenia, débil memoria, anemia y melancolía, por el valor de los poderosos extractos de glándulas de animales que Hormotone contiene, al suplir a la sangre las substancias necesarias, combate aquellos transtornos.

En los desórdenes periódicos de las mujeres Hormotone ha demostrado una vez más su eficacia, porque siendo un producto elaborado con glándulas de animales, estas mismas glándulas son las que en el organismo humano regulan las funciones del cuerpo y desde luego su función normal es la que proporciona el bienestar de la mujer.

Durante el embarazo y debido a la ausencia de ciertas secreciones es cuando la mujer está más propensa a toda clase de transtornos. El Hormotone hace desaparecer todos los síntomas molestos del embarazo.

En la falta de vigor de ciertos individuos por abusos cometidos, Hormotone hace recuperar el poder.

Los pacientes que han tomado Hormotone, reconocen que desde entonces tienen un sueño más reparador y comen mejor.

Finalmente, en la esterilidad cuando no es producto de un defecto anatómico, ha llenado el vacío tan deseado en el hogar, con hijos robustos y sanos.

Hormotone se encuentra en las principales farmacias y droguerías.

FB

REPRESENTANTES Y DEPOSITARIOS:

TOMAS LOPEZ Hnos. y Cía.--Casilla 544 - Blanco 627 - Valparaiso

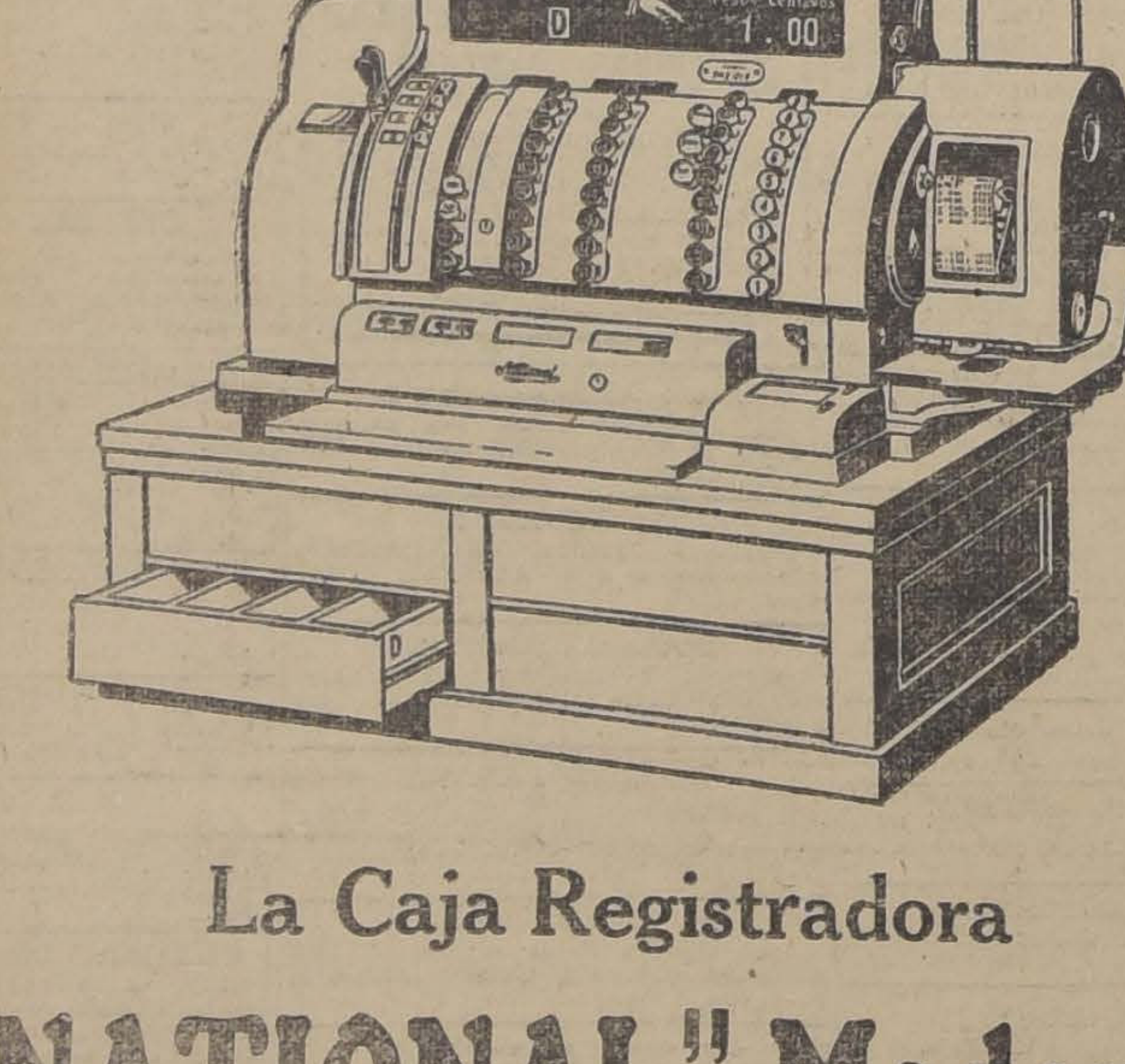

La Caja Registradora

"NATIONAL" Moderna

Es indispensable para el PROGRESO y buen orden de cualquier establecimiento comercial. Que desde el primer día en inesperada forma compensa sus esfuerzos.

EN EL AUMENTO DE SUS GANANCIAS
EN LA RAPIDEZ DEL SERVICIO
Y EVITANDO EQUIVOCACIONES Y OLVIDOS

Tendremos el mayor agrado en dar amplias informaciones y demostraciones prácticas sin compromiso de compra

UNICOS AGENTES

GRAHAM, ROWE & Co.

SANTIAGO, Bandera 275 :-: VALPARAISO, Cochrane 819

Club Hípico de Santiago

Temporada de Primavera
Domingo 29 de Agosto de 192

PRIMERA CARRERA, A LA 1.30 P. M. — Premio CALENDA. — 1,800 metros.— Para caballos nacidos en Chile que on hayan ganado una carrera. — Peso de Reglamento—Descargo de 5 kilos a perdedores. Inscripción: $ 12.50. — Premio: $ 2,500 al 1.o.

PREPARADOR	DUEÑO	NOMBRE	PESO	EDAD	SANGRE	PADRE	MADRE	TRAJE DEL JINETE
P. Bagú	Army and Navy	1 Pasco	58	4	F	Altanero II	Pambú	Lacre M. bl. y azul list. G.
L. A. Figueroa	H. Pizarro	2 Graciosa	56	4	F	Jack's Green	Alice George	Azul, cuello puños alam., G.
A. Rodríguez	J. L. Walker	3 Arras	53	4	A.A.	Medallión	Rosa Leaf	Amarillo, G. negra
J. M. Leiva	E. A. Ferrera	4 Bismuto	53	4	3|4	Pisquito	Protesta	Gris acero faja y G. colorada
J. Dalmau	Almendro	5 Sayon	53	4	F	Altanero II	Sayonara	Negra, faja oro, M. y G.
S. González	El Bosque	6 Oliveto	50	3	3|4	Rolando II	Holanda	Negra, faja y G. verde
I. Espinoza	I. Espinoza	7 Palillo	50	3	F	Pirapó	Semifusa	Verde brazaletes lacres, G.
J. B. Castro	Collanco	8 Taco Alto	50	3	F	Trefle	Bee's Wedding	Negro cruz y G. lila
D. Vial	A. Gatica	9 Bambalina	48	3	F	Siberien	Brigitte	Blan., braz. negros, G.
F. Galvan	Limited	10 Efímera	48	3	F	Saint Gygne	Oration	Gris perla, G. negra
F. Rojas	Jackson	11 Niagua	45	3	F	Nítrico	Realidad	Negra, M. y G. cereza

SEGUNDA CARRERA, A LAS 2 P. M.— Premio CACHAPOAL II— 1,600 metros. — Para caballos de 3 años que no hayan ganado. — Pe kilos. — Inscripción: $ 17.50. — Premio: $ 3,500 al 1.o.

P. Maldini	Alexmalva	1 Atento	59	3	F	Riesco	Intención	Lila y negro listado
I. Espinoza	Arlequín	2 Golpe	59	3	F	Buckminster	Griselda II	Punzó lunares blancos
C. Morris	C. Morris	3 Montrose	59	3	F	Melrose II	Catalina	Celeste brazaletes y G. negra
C. Trincado	Importación	4 Cabritilla II	57	3	F	Colombo	Brise	Oro faja negra G. neg. bor.
I. Espinoza	José Besa	5 Bolero	56	3	F	Fío	La Danse	Gris perla y oro en rue. G.
E. Polanco	J. del C. Campos	6 Che	56	3	F	Oregón	Florida II	Azl. y oro viejo en círculos
J. Dalmau	Burlesco	7 Elqui	56	3	F	Pioneer	Transmute	Lacre alam. oro, G. la.
J. Celpa	Detonación	8 Estaño	56	3	F	Pioneer	Kost	Blanco, M. lacres, G. azul
M. Soto	Víctor Larenas	9 Ferrocarrilero	56	3	F	Edward Low	Superiora	Café, M. y G. turquesa
C. Rodríguez S.	D. Peñafiel	10 Gabinete	56	3	F	Olascoaga	Green Cap	Blanca cruz turquesa, G. az.
F. Guzmán	Las Zorras	11 Grenadier	56	3	31|32	Melbourne	Cybelle	Colorado
P. Tonelli	P. Tonelli	12 Herodes	56	3	F	Crescendo	Reine des Pres	Azul, M. granate y bl. G.
F. Peralta	Setiembre	13 Piave	56	3	F	Altanero II	Hilda	Negra, M. y G. blanca
J. F. Valenzuela	A. Celis	14 Timbalero	56	3	7|8	Trefle	Francillón	Lacre estrellas azul G. blanca
Arturo Allen	Fco. Kojakorie	15 Tiradente	56	3	15|16	Filipo	Inmmortelle	Paja
A. Muñoz	G. Schlack	16 Vittel	56	3	F	Olascoaga	Sutileza	Blanco y negra listado G.
Luis Silva	St. George	17 Budapest	54	3	F	Orwin	Matutina	Verde lunares blancos G.
F. Peralta	A. C. Leyton	18 Roseta	54	3	F	Le Roi d'Is	Rosse	Neg. y mor. list. c. p. y bor.

TERCERA CARRERA, A LAS 2.30 P. M. — Premio CONSTANT. — 1,600 metros. — Para caballos nacidos en Chile que no haya 25,000. — Handicap. — Inscripción: $ 15.—Premio: $ 3,000 al 1.o.

J. Cuevas	H. Candia	1 His Majesty	60	4	F	Altanero II	Dimity	Azul, brazaletes y G. oro
D. Sandoval	D. Urrutia	2 Grano de Oro	59	5	7|8	Rodilard	Martha	Azul y blanco listado, G.
J. Cuevas	Espoir	3 Gladstone	57	4	F	Eclair II	Heather Blosson	Amarilla, M. y G. azul borja
E. Fuentes	Ebeache	4 Caucasia	56	4	F	Comisario II	Lavabo	Verde obscuro alam. y G.
I. Yáñez	London	5 Durbar	55	4	F	Pioneer	Transmute	Azul alam. oro, M. lac., G.
D. Vial	A. Gatica	6 Cuncumen	53	5	F	Siberien	Fille du Soleil	Blanca brazaletes neg., G.
P. Bagú	Army and Navy	7 Glass	52	4	F	Viraró	Silver Glass	Lacre, M. blanco y az. list. G.
P. Polanco	P. Polanco	8 Falsete	50	4	F	Melbourne	Cherry Ripe	Azul M. coloradas G. blanca
Luis Silva	St. George	9 Perla White	50	3	F	Olascoaga	Wansbeck	Verde lunares blancos, G.
P. J. Medina	Talta	10 Kerensky	49	3	F	Lord Bobs	Austrialia	Az. y col list., M. col. G.
M. Cubillos	M. R. Troncoso	11 Duelo	48	5	1|2	Oldor	Sin antecedent	Azul alam. oro, M. lac., G.
J. B. Castro	Ossyris	12 Boa	45	4	F	Alanés	Brújula	Solferino, G. oro
S. González	El Bosque	13 Cultura	44	5	F	Rolando II	Galejade	Negra faja verde, G verde
M. Maldonado	A. Ulloa	14 Olivar	42	4	3|4	Rolando II	Holanda	Omar., M .azules G. negra
P. Boncerío	R. Demarchi	15 Tellito	40	4	F	Gonin	Intrinsic	Bla y mor. en rue. M. y G.

CUARTA CARRERA, A LAS 3 P. M. — Premio CATAMARCA. — 1,600 metros. — Para caballos nacidos en Chile que no hayan ganado —Handicap. — Inscripción: $ 15. —Premio: $ 3,000 al 1.o.

E. Fuentes	Ebeache	1 Alum	61	5	F	Altanero II	Umbel	Verde obscuro, alam. y G.
D. Vial	A. Gatica	2 Queñe	56	5	F	Siberien	L'Espingole	Blanca, braz. negra, G. blanca
F. Peralta	Esmeralda	3 Cecilia	53	5	F	Rolando II	Donna	Verde esmeralda G. rubí
A. Muñoz	Pigüe	4 Daventry	51	4	F	Pioneer	Q. of the Ramps	Solferino, faja y G. blanca
D. Sandoval	J. Campo	5 Marimán	51	5	F	Fío	Key	Chocolate, M. naranja, G.
L. A. Benítez	L. A. Benítez	6 Córcega	50	5	F	Rolando II	Spirita	Lacre, M. violeta, G. lacre
F. Rojas	Jackson	7 Barsaquito	49	3	F	Barsac	Orgullosa	Negra. M. y G. cereza
A. Rodríguez	J. L. Walker	8 Belle Hellene	49	3	F	Fío	Key	Amarillo, G. negra
Luis Silva	Las Acacias	9 Ballader	48	4	F	Whittington	Algara	Escarlata alamares blancos
E. Cuevas	Tally Ho	10 Personaje	47	5	F	Key West	May Rose II	Blanca y lacre en rue., G.
P. Bagú	Army and Navy	11 Pasco	46	4	F	Altanero II	Pambú	Lacre, M. bl. y azul list. G.
L. Devenas	L. Devenas	12 Solferino	45	4	F	Sir Samuel	Miss Caithness	Azul M. amarillas G. tricolor
J. R. Vielma	H. Garcés	13 Decidedly	44	4	F	Pioneer	Conservatory	Verd. y lacre en rue., G.
M. Maldonado	S. Agliatti	14 Guillotina	44	4	F	Jack's Green	Kosima	Bl. lunares ver., M. lac. G.
A. Rodríguez C.	M. Saavedra	15 Larmes	43	4	15|16	Altanero II	Alsacia	Oro

QUINTA CARRERA, A LAS 3.30 P. M. — Premio SANTIAGO GARCIA MIERES. — (Clásico—. — 1,400 metros. — Para reproductores.— Peso de Reglamento. — Inscripción: $ 15.—Ratificación: $ 15 el Lunes 23 de Agosto. — Premio: $ 6,000 al 1.o.

J. Celpa	Detonación	1 Detonación	59	4	F	Oran	Thea Rose	Blanca, M. lacres, G. azul
J. Rodríguez	Luis E. Reyes	2 Don Alvaro	59	4	F	Diudonne	White Hope	C. y v. p. m. M. c. p. v., G.
J. Cavieres	G. Valenzuela	3 Duque de El	59	4	F	Craganour	Lady Helen	Rosado, G azul eléctrico
F. Rojas	Jackson	4 Feldespato	59	4	F	Pearl River	Arcilla	Negra, M. y G. cereza
C. Ruz	Mary	5 Mary Garden	59	5	F	L'Aiglon	Valemont	Naranja, brazaletes azules
A. Rodríguez	J. L. Walker	6 Voyou	59	4	F	Delarey	Gamine	Amarillo, G. negra
J. Dalmau	Burlesco	7 Pelo de Oro	57	4	F	Pirapó	Avelina	Lacre alam. oro, G. lac.
L. Navarro	Indígena	8 Welladay	49	3	F	As de Espadas	Wealthy Water	Morada, G. oro

SEXTA CARRERA, A LAS 4 P. M. —Premio CYBELLE. — 1,600 metros. — Para caballos ganadores de una o dos carreras. — Peso: de Reglamento. — Recargo de 3 kilos al ganador de dos carreras. — Descargo de 3 kilos a los que no hayan ganado carreras clásicas o reglamentarias. Inscripción: $ 12.50. — Premio: $ 2, 500 al 1.o.

F. Rojas	Jackson	1 King's Ferry	56	4	F	William the T.	Cavernie	Negra, M. y G. cereza
U. Silva	U. Silva	2 Mormón	56	4	F	Mehari	Soirée	Lacre M. lacres y mor. G.
León Devenas	León Devenas	3 Solferino	56	4	F	Sir Samuel	Miss Caithness	Azul M. amarillas, G. tricolor
E. Polanco	A. Diuana	4 Validol	56	4	F	Anteo	Cifra	Verde, G. grosella
J. Pinto	Columbia	5 Kopa	54	4	F	Ginger Ale	Condesita	Rosada, M. y G. blanca
P. Bagú	C. E. Riofrío	6 Vendimia	54	4	F	Ducato	Victorina	Colorado cruzado y G. turquesa
C. Trincado	Importación	7 Electrón	51	3	F	Cuyano III	Santa Elena II	Oro faja y G. negra borla
P. J. Medina	Taltal	8 Kerensky	51	3	F	Lord Bobs	Austrialia	Azul y col. list. M. col. G.
Luis Silva	St. George	9 Perla White	49	3	F	Olascoaga	Wausbeck	Verde lunares blancos G.
I. Espinoza	I. Espinoza	10 Palillo	48	3	F	Pirapó	Semifusa	Verde brazaletes lacres G.
J. Cavieres	G. Valenzuela	11 Vive Versa	48	3	F	Sumbar	Vis a Vis	Rosado, G. verde
D. Vial	A. Gatica	12 Bambalina	46	3	F	Siberien	Brigitte	Blanco brazaletes negros, G.
A. Rodríguez	J. L. Walker	13 Belle Hellene	46	3	F	Fío	Key	Amarillo, G. negra
F. Galvan	Limited	14 Efímera	46	3	F	Saint Cygne	Oration	Gris perla, G. negra
S. González	El Bosque	15 Golosina	46	3	F	Melbourne	Oranaise	Negra faja y G. verde
P. Maldini	Indecis	16 Viviana	46	3	F	Pippermint	Grille d'Or	Azul y granate list. G.

SEPTIMA CARRERA, A LAS 4.30 P. M. — Premio CELSO. — 2,300 metros. — Para todo caballo. — Handicap. — Inscripción: $ 17.50. — Premio: $ 3,500 al 1.o.

J. Cavieres	Banzai	1 Durham	58	4	F	Pioneer	Macora	Plomo obscuro, G. lacre
M. Reyes	Los Robles	2 Cautín	57	5	F	Rodilard	Desirée	Oro viejo, puños bot. y G.
J. Celpa	Detonación	3 Cervantes	55	5	F	Pioneer	Macora	Blanca, M. lacres, G. azul
J. Cuevas	H. Candia	4 His Majesty	55	4	F	Altanero II	Dimity	Azul, brazaletes y G.
P. Bagú	Army and Navy	5 Peter Pan	54	6	F	Celso	Neva	Lacre, M. bl. y az. list. G.
H. Pérez	Los Aliados	6 Antaño	52	4	F	Pearl River	Hellene	Azul eléc., M. solf. G.
J. Cuevas	Espoir	7 Gladstone	51	4	F	Eclair II	Heather Blosson	Amarilla, M. y G. azul
E. Emeres	Waterloo	8 Turpín	48	6	15|16	Fío	Immortelle	Café lunares oro
A. Rodríguez	J. L. Walker	9 Bastian	40	4	F	Spedit	Maricota	Amarillo, G. negra
R. Ramírez	R. Riofrío	10 Dover	40	4	F	Pioneer	La Gringa	Turquesa

OCTAVA CARRERA, A LAS 5 P. M. — Premio CULATA. — 1,400 metros. — Para todo caballo ganador de $ 5,000 o más. — Handicap. — Inscripción: $ 12.50. — Premio: $ 2,500 al 1.o.

U. Duque	Urbión	1 Constantino	63	5	63|64	Constant	Mova	Salmón, M. y G. verde
M. Reyes	Los Robles	2 Cautín	61	5	F	Rodilard	Desirée	Oro viejo, pun. bot. y G.
J. Sandoval	S. Urrutia	3 Grano de Oro	60	5	7|8	Rodilard	Martha	Azul y bl. list., G. lacre
C. Lara	Víctor Vargas	4 Alvia	59	7	3|4	Almendro	Pavía	Oro, brazaletes y G.
P. Bagú	C. E. Riofrío	5 Cachiyuyo	57	6	F	Calepino	Cherette	Colorado cruzado, G.
M. Soto	G. C. Lyon	6 Minerito II	55	4	F	Pimental	Laucha	Azul marino, G. blanca
J. Cavieres	G. Valenzuela	7 Duque de El	51	4	F	Craganour	Lady Helen	Rosado, G. azul eléctrico
E. Polanco	Vizcaya	8 Foquita	50	6	F	Barsac	Estrella II	Azul obscuro, G. solferino
H. Pérez	Tally Ho	9 Whisky Sower	49	6	F	Barsac	Gloriole	Blanco y lac. en rue. G.
A. Allen	F. Kojakorie	10 Coronis	48	4	F	Black Prince	Copy	Paja
C. Rodríguez S.	Bristol	11 Alboroto II	46	5	F	Batifondo	My Girl II	Blanca, G. azul
P. J. Medina	A. Lyon P.	12 Albaycin	45	3	F	Eclair II	Cathedinette	Azul marino, lun. bla. G.
M. Maldonado	A. Ulloa	13 Olivar	45	[illegible]	3|4	Rolando II	Holanda	Amarilla, M. azules G.
P. Peralta	Luis Valle	14 Brest	40	6	F	Pioneer	Nacora	Salmón, lunares negros

BATH ROOM HOT WATER

Exije Ud. Calidad.-Nosotros la vendemos!!!

Nuestras **PIEZAS DE BAÑO** reunen en sí todos los requisitos para hacerlas

Higiénicas
Confortables y
Atrayentes

Pida Datos y Presupuestos a la
CASA SANTIAGO WEBB & Co.
Estado 156-170
Casilla 1767 -- Teléf. Ing. 3176-3177

HIPODROMO CHILE

LAS CARRERAS DE LA MAÑANA

Apreciaciones y pronósticos

De suyo interesante y de positivo interés es el programa, que en el Hipódromo Chile se desarrollará en la mañana de hoy. Las siete pruebas de que consta son bien nutridas de inscripciones, lo que equivale a decir que el pronóstico en la mayor parte de ellas es bastante difícil.

La reunión matinal se inicia con el premio Follaje, sobre 1,000 metros.

Han conservado su anotación diez y seis competidores de muy modesta calidad; de ellas, por sus últimas presentaciones, los quo a nuestro juicio cuentan con mayores probabilidades de éxito son: Atlética, Faisán, Gacelita, Sisa, Frondosa y El Guindito, no obstante que de cualesquiera de los otros competidores salga alguno con aptitudes hasta ahora desconocidas para cubrir la distancia de una hebra.

Por informaciones que tenemos de nuestro corresponsal en la cancha, vamos a hacer nuestro favorito a Lisa, al cual dejamos indicado para ganador; señalando a Atlética y Faisán para los puestos de placées.

La segunda carrera, prueba reservada para productos de tres años, no ganadores, es una verdadera lotería, pues, tratándose de esta clase de competidores, todo comentario está demás y en esta situación dejaremos que la suerte nos lo indique; verificada la operación, nos ha resultado ganador Verderón; placées Gala y Verge d'or.

Una brava carrera, es la tercera del programa y ella nos proporciona la ocasión de presenciar un hermoso desarrollo y un estrecho final, dada la calidad de los elementos que en ella actúan.

Por sus últimas performances y por el peso que les ha correspondido, el ganador debemos buscarlo entre Ratón, Carboncillo, Urbs, Así sí, Pechen y Cabecilla; de éstos el que más nos seduce es Ratón, que apesar de los 60 kilos, debe obligar a emplearse en forma a sus demás contendores; lleva nuestro preferido rivales muy temibles en Así sí y Cabecilla, a los cuales los dejaremos indicados para los puestos de placées.

Entre Flaminia, Viana, Antu Huenu, Pelucón, Personaje, Chichí y Kopa, es donde debemos buscar el ganador de la cuarta carrera, ya que la escala de pesos ha dejado a los competidores inscriptos en situación tan favorable a las pretensiones de cada uno de ellos, que de cualquiera puede resultar el ganador.

Ateniéndonos a sus últimas performances y al peso que lle ha correspondido, vamos a hacer nuestro candidato a Chichí, de la que hemos sido informados se encuentra en gran condición; para escoltarla en raya indicaremos a Viana y Antu Huenu, en el orden apuntado.

Omar, que atraviesa por un buen período es nuestra carta en la quinta carrera.

Nuestro favorito lleva enemigos muy temibles en Francina, Nuit y Ruler, que como hemos ya visto, son especialistas en la distancia. Nuestro favorito, con repetir sus carreras anteriores, creemos debe dar cuenta fácil de sus demás adversarios. Por estas razones, le daremos nuestras preferencias, señalando para los puestos siguientes a Francina y Nuit.

No menos interesante que la anterior se nos presenta la sexta carrera, ya que el numeroso lote de anotados hace de por sí difícil la elección del ganador; sin entrar en mayores comentarios, por tratarse de elementos especialistas en esta distancia, vamos a dar nuestra preferencia a Merchant, que al peso que le ha correspondido se desempeña muy bien en la distancia, indicando para los placées a Lag y Aceituna, de los cuales sabemos se encuentran en magnífico estado y van con toda la confianza de sus caballerizas.

La reunión matinal termina con el premio Florida, en el cual, como en la prueba anterior, diez y ocho competidores han conservado su anotación, razón que hace sea esta carrera muy apropiada para el desquite, dada la calidad y número de los elementos que en ella actúan, lo que hará que las opiniones se muestren bastante divididas. Por el peso que le ha correspondido y por sus últimas presentaciones, a nosotros nos gusta Titita II para ganador, y Joe y Entente, para los puestos de placées.

RESUMEN

1.a Lisa, Atlética y Faisán.
2.a Verderon, Gala y Verge d'or.
3.a Ratón, Así sí y Cabecilla.
4.a Chichí, Viana y Antu Huenu.
5.a Omar, Francina y Nuit.
6.a Merchant, Lag y Aceituna.
7.a Titita II, Joe y Entente.

MONTAS Y COMPETIDOROES PARA LAS CARRERAS DE LA MAÑANA EN EL HIPODROMO CHILE.

Primera carrera

Lisa, A. Godoy; Radium, J. Vergara; Macacho, A. Molina; Eko, no corre; Atlética, B. Flores; Rolandito, L. A. Orellana; Frondosa, C. Pombet; Faisán, M. Vergara; Ondina, F. Tapia; Gacelita, H. Contreras; Santa Tecla, R. Santibáñez; Samaniego, L. A. Zúñiga; El Guindito, L. A. Jeréz; Novicia, J. Osorio; Patas de Lana, E. Aguilera; Horchata, O. Montenegro.

Segunda carrera

Blondel, G. Aravena; Gala, H. Contreras; Eko, H. Ramírez; Pilín, M. Gamboa; Molibdeno, E. Solís; Verderón, M. J. Silva; Roxana, F. Rozas; Sátira, R. Flores; Ron, L. A. Jeréz; Is Money, A. Torres; Escarpola, N. N.; Provenza, O. Montenegro; Sofista, J. 2.o Aravena; Chiripasa, F. Tapia; Dodge, R. Hernández; Patas de Lana, no corre; Verge d'Or, A. Molina; Ston Kiss, G. Carrasco; Etervina, L. A. Orellana; Huachinanga, J. Osorio.

Tercera carrera

Quepe, C. Pombet; Slavo, G. Carrasco; Ratón, F. Tapia; Burrito, A. Godoy; Carboncillo, G. Aravena; Urbs, M. Pérez; Japonés, E. Suárez; Así sí, L. A. Orellana; Dopping, F. Rozas; Retoño, H. Ramírez; Longo, J. Vergara; Miguet, R. Flores; Farrista, E. Solís; Pechén, J. Pinto; Cabecilla, J. Osorio; Chulinga, M. Vergara; Zepelín, L. A. Zúñiga.

Cuarta carrera

Guignol, A. Martínez; Flaminia, A. Molina; Huérfana, no corre; Galopa, H. Ramírez; Viana, C. Pombet; Antu Huenu, J. Vergara; Terrible, no corre; Sunlight, G. Aravena; Pelucón, M. Vergara; Mala Noticia, A. Torres; Personaje, S. Miranda; Simplice, E. Solís; Chichí, L. A. Orellana; Cadorna, H. Ramírez; Kopa, J. Pinto.

Quinta carrera

Pérfido, M. Gamboa; Ruler, M. Pérez; Omar, J. Salfate; Francina, S. Miranda; Mormon, G. Garay; Nuit, H. Contreras; Validol, H. Ramírez; Desolación, E. Aguilera; Chateaux Gonthier, M. Vergara; Endimión, O. Montenegro; Tilburí, R. Flores; Juliano, R. Díaz; Rezongona, J. Pinto; Don Caballo, J. Osorio.

Sexta carrera

Baldramina, R. Flores; Lady Kendal, F. Rozas; Bruno, S. Miranda; Coronis, T. Santibáñez; Guabiyú, A. Molina; Sergio, talvez no corra; Lag, J. Vergara; Alejo II, A. Godoy; Plumilla, C. Pombet; Aceituna, H. Contreras; Pacato, M. Vergara; Chacolí, M. J. Silva; Chiflón, R. A. Orellana; Gracia, J. Osorio; Merchánt, L. A. Zúñiga; Dudoso, J. Pinto; Tancredo, H. Ramírez.

Séptima carrera

Galia, A. Godoy; Niágara, C. Pombet; Locura II, R. Flores; Najerino, M. J. Silva; Picacero, M. Gamboa; Girl, O. Montenegro; Titita II, J. Garay; Gala, H. Contreras; Oregón, A. Molina; Cadeneta, L. A. Orellana; Teruca, M. Vergara; Tenebrosa, H. Ramírez; Santísima, N. N.; Deshabillé, J. Polanco; Entente, J. Osorio; Yoe, J. Pinto; Practicanta, L. Carrasco; Fumée, N. N.

Primera carrera

Pasco.—Jueves, con J. Arancibia, pasó 600 metros en 40 3|5, y después de un regular descanso repitió 800 metros en 53.

Graciosa.—Jueves, con M. J. Silva pasó 1,800 metros en 29.

Oliveto.—Jueves, con un aprendiz, pasó 1,600 metros en 1.57.

Palillo.—Jueves, con A. Molina, pasó 1,600 metros en 1.51 3|5.

Taco alto.—Jueves, con J. Arancibia, pasó 1,800 metros, haciendo los últimos 1,600 metros en 1.56.

Bambalina.—Jueves, con J. Oregón, pasó 1,800 metros en 2.10 3|5.

Segunda carrera

Atento.—Lunes, con J. M. Baeza, pasó 1,200 metros en 1.22 1|5.

Golpe.—Lunes (P. C.), con R. Hernández, pasó 1,600 metros en 1.47 2|5.

Cabritilla.— Viernes, con un aprendiz y Electrón, por R. Piérola, pasaron 1,400 metros en 1.37 2|5, ganando Electrón por tres cuerpos.

Bolero.—Jueves, con A. Molina pasó 1,400 metros en 1.35.

Ché.—Viernes, con Alf. Silva y Validol, por J. F. Bernal, pasaron 1,400 metros en 1.37, ganando Ché por dos cuerpos.

Elqui.—Viernes, con D. 2.o López pasó 600 metros en 40 2|5.

Gabinete—Viernes, con un aprendiz pasó 1,400 metros en 1.37 1|2.

Grenadier.—Jueves, con R. Meza, y General por un aprendiz, pasaron 800 metros en 53 2|5, y después de un regular descanso repitieron igual distancia en 54, llegando iguales las dos veces.

Herodes.—Jueves, con H. Michaels movió 600 metros en 39 1|5.

Tiradente.—Lunes, con N. Oteiza pasó 1,400 metros en 1.37 2|5.

Budapest.—Lunes (P. C.), con un aprendiz y Perla White por A. Molina, pasaron 1,600 metros en 1.47, llegando iguales.

Tercera carrera

His Majesty.—Lunes, con P. P. Cancino, pasó 1,400 metros en 1.36, siendo acompañado por Fagra los últimos 1,200 metros.

Gladstone.—Viernes, con P. P. Cancino, pasó al carrerón 1,400 metros en 1.40 2|5.

Cuncumén.—Viernes, con L. Montero, pasó 1,400 metros en 1.38 1|5.

Glass.—Jueves, con H. Michaels movió 600 metros en 39.

Falsete.—Viernes, con E. Solís pasó 1,600 metros en 1.50.

Perla White.—Véase Budapest en la segunda carrera.

Boa.—Jueves, con un aprendiz, pasó al carrerón 1,400 metros en 1.40.

Tellito.—Lunes, con un aprendiz pasó 1,600 metros en 1.52 3|5.

Cuarta carrera

Alum.—Jueves, con Alf. Silva, pasó 600 metros a voluntad en 45, y después do un regular descanso repitió igual distancia en 41.

Queñe.—Viernes, con un aprendiz largó 800 metros en 52.

Marimán.—Jueves, con F. Rozas, pasó 1,600 metros en 1.50 1|5.

Córcega.—Jueves, con J. Vergara largó 1,400 metros en 1.38.

Barsaquito.—Jueves, con J. Oregón, King's Ferry por M. Araya, pasaron 1,600 metros en 1.51 3|5, ganando King's Ferry por tres cuerpos.

Bello Hellene.—Jueves, con H. Michaels, pasó 1,200 metros en 1.21 1|5.

Ballader.—Lunes, con N. Oteiza pasó 1,600 metros en 1.54.

Pasco.—Véase primera carrera.

Decidedly. — Jueves, con un aprendiz pasó 1,400 metros en 1.36.

Larmes.—Lunes, con aprendiz pasó 1,000 metros en 1.6.

Quinta carrera

Detonación.—Lunes (P. C.), con J. Salfate, pasó 1,400 metros en 1.29.

Don Alvaro.—Lunes, con J. M. Baeza pasó 1,400 metros en 1.34 dos quintos.

Feldespato.— Jueves, con M. Verdejo, pasó 800 metros en 52 y medio y después de un largo descanso repitió igual distancia en 53 2|5.

Sexta carrera

King's Ferry.—Véase Barsaquito en la cuarta carrera.

Validol.—Véase Ché en la segunda carrera.

Kopa.—Jueves, con un aprendiz movió 400 metros en 25 3|5.

Vendimia.—Jueves, con R. Hernández, pasó 1,400 metros, en 1.36 2|5.

Electrón.—Véase Cabritilla en la segunda carrera.

Perla White.—Véase Budapest en la segunda carrera.

Palillo.—Véase en la primera carrera.

Bambalina.—Véase en la primera carrera.

Bello Hellene.—Véase en la 4.a carrera.

Viviana.—Lunes, con J. González, pasó 1,200 metros en 1.25.

Séptima carrera

Durham.—Jueves, con U. Núñez pasó 1,400 metros en 1.38 2|5.

Cervantes.—Jueves, con C. Cruz, pasó 1,200 metros en 1.23 1|2 y después de un largo descanso repitió igual distancia en 1.18 3|5.

His Majesty.—Véase en la tercera carrera.

Antaño.—Viernes, con A. Molina, pasó 1,200 metros en 1.20 3|5 y después de un regular descanso repitió 800 metros en 54.

Gladstone.—Véase en la 3.a carrera.

Turpin.—Viernes, con R. Hernández, pasó 1,200 metros en 1.21 2|5.

Octava carrera

Alvia.—Jueves, con un aprendiz, movió 400 metros en 25.

Cachiyuyo.—Jueves con R. Henríquez, pasó a voluntad 1,400 metros en 1.41.

Minerito.—Viernes, con J. F. Bernal, pasó 1,200 metros en 1.24.

Foquita.—Viernes, con un aprendiz movió 600 metros en 40.

Albaycín—Viernes, con un aprendiz, pasó 1,000 metros en 1.5.

PRONOSTICOS DE LA PRENSA

Posición actual de los diarios y revistas que dan pronósticos

Club Hípico

		G.	P.
1	LA NACION	3	9
2	El Brujo del Turf	2	11
3	Las Ultimas Noticias	2	10
4	Semana Cinematográfica	1	11
4	El Pronóstico	1	11
5	El Mercurio	1	10
5	Deutsche Zeitung	1	10
7	El Diario Ilustrado	1	8
8	El Derby	1	7
9	La Patrie	1	6

Hipódromo Chile

		G.	P.
1	El Pronóstico	2	9
2	Semana Cinematográfica	2	7
3	La Patrie	2	6
4	LA NACION	1	10
5	Deutsche Zeitung	1	6
5	El Diario Ilustrado	1	6
7	El Brujo del Turf	1	5
8	El Derby	0	9
9	Las Ultimas Noticias	0	7
10	El Mercurio	0	6

PYRAZOLINE

(Antipirina en comprimidos)

Los comprimidos de PYRAZOLINE, por ser elaborados en el Laboratorio de "USINES du RHONE", constituye, por sí, una garantía de su absoluta pureza, de su benéfica acción y de su efecto terapéutico.

Se emplea con resultados sorprendentes,
En NEURALGIAS FACIALES, CIATICA, REUMATISMO, etc., etc., siendo un poderoso analgeségico y antifebril.

EN VENTA EN TODAS LAS BUENAS BOTICAS
Casa Augusto Meytre, Agentes exclusivos. — Valparaiso

PRONOSTICOS

Club Hípico

Deutsche Zeitung

1.—Palillo Graciosa y Niágara.
2.—Gabinete, Vittel y Bolero.
3 Caucasia, Glass y Gladstone.
4.—Queñe, Alum y Barsaquito.
5.—Welladay, Detonación.
6.—Perla White, Kerensky y Vendimia.
7.—Antaño, Cautín y Turpin.
8.—Minerito, Whisky Sower y Cachiyuyo.

El Brujo del Turf

1.—Palillo, Taco Alto y Bambalina.
2.—Atento, Herodes y Gabinete.
3.—Falsete, Gladstone y Glass.
4.—Queñe, Barsaquito y Daventry.
5.—Welladay, Detonación y Voyou.
.—Kerenski, Perla White y Vice Versa.
7.—Antaño, Durham e His Majesty.
8.—Alvia, Cachiyuyo y Foquita.

El Pronóstico

1.—Palillo, Graciosa, Arrás.
2.—Bolero, Herodes, Gabinete.
3.—Gladstone, Falsete, Glass.
4.—Queñe, Solferino, Pasco.
5.—Welladay, Voyou.
6.—Perla White, King's Ferri y Kerensky.
7.—Peter Pan, Antaño, Cervantes.
8.—Cachiyuyo, Albaycín, Minerito II.

HIPODROMO CHILE

Deutsche Zeitung

1.—Radium, Gacelita y Faisán.
2.—Verderón, Verge d'Or y Dodge.
3.—Urbs, Carboncillo y Zepelín.
4.—Chichí, Viana y Simplice.
5.—Ruler, Omar y Nuit.
6.—Lady Kendal, Merchant y Aceituna.
7.—Entente, Oregón y Titita II.

El Brujo del Turf

1.—Lisa, Atlética y El Guindito.
2.—Gala, Verderón y Dodge.
3.—Urbs, Cabecilla y Longo.
4.—Personaje, Chichí y Antu Huenu.
5.—Nuit, Francina y Omar.
6.—Lady Kendal, Chacolí y Guabiyú.
7.—Titita II, Locura II y Yoe.

El Pronóstico

1.—Lisa, Radium y Faisán.
2.—Dodge, Gala y Huachinanga.
3.—Longo, Cabecilla y Pechén.
4.—Personaje, Pelucón y Chichí.
5.—Francina, Omar y Tilburí.
6.—Lady Kendal, Bruno y Guabiyú.
7.—Locura II, Yoe y Titita II.

Clásico que se corre el próximo Domingo 5 de Setiembre

Premio POLLA DE POTRILLOS (reglamentario). — 1,600 metros. — Para potrillos de tres años nacidos en Chile. — Peso: 56 kilos. — Inscripción: $ 150 en cuatro cuotas, así: $ 25 el Lunes 17 de Marzo de 19[illegible]; de $ 25 el Lunes 7 de Julio de 19[illegible]; de $ 50 el Lunes 1.o de Marzo de 1920; y de $ 50 el Lunes 30 de Agosto. — Premios: $ 12,000 al 1.o, 2,400 al 2.o y 1,200 al 3.o—Además cada potrillo que corra pagará una cuota de $ 300, que se agregará a los premios en la siguiente forma: 50 por ciento al 1.o; 30 por ciento al 2.o y 20 por ciento al 3.o.

Inscriptos: Albaycín, Altapar, Barsaquito, Bailén, Bedel, Blodel, Bolero, Bordeaux, Chañarcillo, Ché, Cherry Brendy, Cherry Whisky, Espronceda, Estaño, Estilete, Essex, Estoque, Etain, Eton, Euclid, Exeter, Exito, Fácil, Feño, Ferrocarrilero, Folletín, Forelius, Fosco, Fulano, Gabinete, Gala, Galión, General, Grenadier, Harold, Helicón, Helium, Henry Clay, Cila, Cipayo, Copayapú, Dándalo, Dichoso, Don Quijote, Echegaray, Edimboro, Eko, Hiqui, Epping, Herman, Herodes, Herodoto, Hierro, Hispano, Holgazán, Hollín, Holocausto, Kalmuco, Kerensky, Landeau, Leoville, Los Robles, Loto, Martel, Mirabeau, Nitrato, Nitrógeno, Octubre, Pachón, Paf, Palillo, Patuto, Pegote, Pilín, Pitillo, Plinio.

HIPODROMO CHILE

9.as Carreras de Invierno
Domingo 29 de Agosto de 1920

PRIMERA CARRERA A LAS 9.00.—Premio FOLLAJE. — Handicap.—Para hacks. — Inscripción: $ 15.—Premios: $ 800 al 1.o y $ 100 al 2.o — Distancia: 1,000 metros.

PREPARADOR	DUEÑO	NOMBRES	PESO	EDAD	SANGRE	PADRE	MADRE	TRAJE DEL JINETE
J. Vásquez	Progreso	1 Lisa	60	5	F	L'Aiglon	Leonora	Gris perla, M. gris perla, G. verde
O. Fuenzalida	U. Verdugo	2 Radium	55	8	1|2	Ermete Nov.	Chilena	Verde est. ro. M. verdes, G. rosada
M. Cubillos	F. Bravo	3 Macacho	54	6	7|8	Pick me up	Troika	Blanca, M. negras, G. granate
R. Ormazábal	D. Dighero	4 Eko	54	3	1|2	Pioneer	Chilena	Blanca, M. azules, G. azul
Propietario	J. Rojas	5 Atlética	52	3	1|2	Huechún	Chilena	Azul est. am. M. azules, G. amar.
S. Silva	F. Beas	6 Rolandito	51	6	3|4	Rolando	Raining	Colorado obsc. M. azules, G. azul
A. Zúñiga	H. Fleureau	7 Frondosa	51	5	F	Frondeur	Arecca	Lacre y oro en rueda, G. oro
A. Donati	J. Donati	8 Faisán	50	5	1|2	Le Roi d'Is	Sin anteced.	Rosado y negro en ruedas
M. Collao	Ensayo	9 Ondina	50	5	1|2	Syrio	Chilena	Blanca, M. blancas, G. negra
C. Ruz	Good Hope	10 Gacelita	49	5	1|2	Leonardo	Chilena	Bl. cu. cel. M. bl. pu. cel., G. blanca
E. Emerez	M. Sáez	11 Santa Tecla	48	4	F	Marck Flower	Almira	Azul, M. granates, G. amarilla
A. Zúñiga	Riojana	12 Samaniego	46	3	7|8	Sir Samuel	Euskara	Turquesa M y G. moradas
F. Peralta	S. Pizarro	13 El Guindito	46	4	3|4	Crescendo	Liberty	Coral ad. neg. M. coral, G. cel. [illegible]
Propietario	M. Rojas S.	14 Novicia	43	4	3|4	Edecán	Calumniadora	Morada, M. y G. verdes
A. Aguilera	F. Madariaga	15 Patas de Lana	43	3	1|2	Oidor	Chilena	Azul lun. oro, M. y G. azul
R. Amaro	Ebro	16 Horchata	41	3	F	Eclair II	Maya II	Negra, M neg. y lila en r. G. lila

SEGUNDA CARRERA A LAS 9.25.—Premio FAKIR. — Para animales de 3 años no ganadores en el Hipódromo Chile. — Peso: 54 kilos.—Descargo a perdedores de este mismo Hipódromo de un kilo por carrera perdida. — Inscripción: $ 20. — Premios: $ 1,000 al 1.o y $ 100 al 2.o. — Distancia: 750 metros.

PREPARADOR	DUEÑO	NOMBRES	PESO	EDAD	SANGRE	PADRE	MADRE	TRAJE DEL JINETE
E. Urbina	M. Henríquez	1 Broadel	54	3	F	Barsac	Vayageusse	C. de v. y o. en r., M. y G. oro
Propietario	H. Pérez	2 Gala	54	3	F	Melbourne	Gioconda	Bl. gran. l. M. y G. granate
R. Ormazábal	D. Dighero	3 Eko	54	3	1|2	Pioneer	Chilena	Blanca M azules, G. azul
D. Yáñez	Silvaras	4 Pilín	54	3	1|2	Oidor	Black Pudding	Amarilla, M. amar. braz. l. G. [illegible]
Art. Rodríguez	J. F. Romo	5 Molibdeno	53	3	F	Royalist	Chilena	Negra, M. y G. salmón
J. de R. Vielm	Verderón	6 Verderón	53	3	31|32	Posseus	Reliquia	Negra, M. negras, G. verde
S. González	G. Mujica	7 Roxana	52	3	1|2	Sir Samuel	Mostaza	Negra faja oro, M. neg. f. oro, G. oro
S. Silva	A. Diuana	8 Sátira	52	3	F	Saint Cygne	Chilena	Verde musgo, M. verde m., G. [illegible]
E. Polanco	Neiroco	9 Escarapela	52	3	1|2	Rosicler II	La Mañana	Verde, M. y G. verde
F. Peralta	B. Moreno	10 Ron	52	3	16|16	Le Roi d'Is	Chilena	Verde nilo, M. y G. verde nilo
J. Vásquez	J. Ibáñez	11 Iss Money	52	3	F	Marte II	Fine Money	Gris perla, M. gris perla, G. lacre
J. Arluciaga	Los Avellanos	12 Provenza	52	3	A A	Sir Samuel	Bárbara	Amarilla, M. amar. y neg. l., G. [illegible]
A. Zúñiga	Riojana	13 Sofista	52	3	1|2	Longchamps	Hiancras	Turquesa, M. y G. morada
M. Collao	S. Castillo	14 Chiripasa	50	3	7|8	Ffo	Chilena	Azul y am. a c., M. amar. G. [illegible]
L. Navarro	J. Donoso	15 Dodge	50	3	1|2	Oidor	Halma	Azul lun. oro, M. azules, G. azul
A. Aguilera	F. Madariaga	16 Patas de Lana	50	3	F	Olascoaga	Chilena	Bl. pre. plata. M. bl., G. verde [illegible]
L. Yáñez	E. Subercaseaux	17 Verge d'Or	50	3	F	Barsac	Epi d'Or	Ver. p. y ad. pl., M. verdes, G. plata
M. Godoy	Rancagua	18 Stolen Kiss	50	3	F	Jerges II	Harina Tostada	Morada, M. blancas, G. blanca
L. A. Ramírez	Popeta	19 Etervina	50	3	1|2	Rigot	Casquivana	Bl. cue. cel. M. bl. p. cel. G. bl.
C. Ruz	Good Hope	20 Huachinanga	42	3			Chilena	

TERCERA CARRERA A LAS 9.50. —Premio FATUO. — Para hacks.—Inscripción: $ 15. — Premios: $ 800 al 1.o y $ 100 al 2.o — Distancia: 1,000 metros.

PREPARADOR	DUEÑO	NOMBRES	PESO	EDAD	SANGRE	PADRE	MADRE	TRAJE DEL JINETE
O. Fuenzalida	Gmo. Guerra	1 Quepe	62	5	F	L. Atkinson	Frondeuse	Ama. cruz ne. M. y G. negra
M. Godoy	Rancagua	2 Slavo	60	4	7|8	Le Roi d'Is	Slava	Ver. p. y ad. pl. M. verdes G plata
O. Collao	Ensayo	3 Ratón	60	6	1|2	Sirio	Chilena	Blanca, M. blancas G. negra
J. Vásquez	J. Ibáñez	4 Burrito	59	6	1|2	Alanés	Sin anteced.	Gris perla, M. gris perla G. lacre
E. Urbina	M. Henríquez	5 Carboncillo	58	3	1|2	Ogro	Chilena	C. de v. y o. en r. M. y G. oro
R. Amaro	J. A. Soto B.	6 Urbs	57	4	F	Olazcoaga	Peregrina	Amarilla, M. blancas G. amarilla
F. Olmedo	R. Riofrío	7 Japonés	55	5	1|2	Ffo	Desconocida	Turquesa, M y G. turquesa
J. Rojas	E. Cifuentes	8 Así sí	58	5	1|2	Ffo	Chilena	Oro, cruz neg. M. y G. oro
D. Sandoval	D. Urrutia	9 Doping	54	4	1|2	Simoun	Chilena	Azul y blanco listado, G. lacre
R. Ormazábal	D. Dighero	10 Retoño	52	E	F	Rongeur	Crecide	Blanca, M. azules, G. azul
L. Navarro	Indígena	11 Longo	52	5	15|16	Leonardo	Josiana	Morada, M. moradas, G. oro
A. Aguilera	G. Vergara	12 Miguet	51	3	F	Capeador	Roquette	Amar. y negro p. mit. G. amarilla
P. Boncerio	P. Santorso	13 Farrista	51	3	3|4	Faneo	Balatún	Granate y naranja por mitad.
S. Rojas	Great Seven	14 Pechén	50	5	1|2	G. Yamagata	Chilena	Azul eléc. alam. lacres, G. lacre
C. de la Cerda	San Marcial	15 Cabecilla	48	3	F	Viraró	Enchantee	Rosada, M. blancas, G. rosada
S. Silva	R. Gómez	16 Chulinga	45	E	7|8	Prinz. Florizel	Chula	Morada, café braz. bl. G. negra
A. Zúñiga	Lautaro	17 Zeppelin	42	5	F	Mr. Root	Chilena	Negro, lun. oro, G. oro

CUARTA CARRERA A LAS 10.15.—Premio FLORIPA. — Omnium Handicap. — Inscripción: $ 20. — Premios: $ 1,200 al 1.o y 200 al 2.o — Distancia: 1,200 metros.

PREPARADOR	DUEÑO	NOMBRES	PESO	EDAD	SANGRE	PADRE	MADRE	TRAJE DEL JINETE
L. Navarro	T. del Fierro	1 Guignol	58	4	F	Viraró	L. Penguin	Guinda, M. paja, G. guinda
J. 2.o Vaccaro	Mirabeau	2 Flaminia	57	5	F	Jack's Green	Agility	Nar. ala. ver. M. nar. bra. ver. G. v
C. Morris	Liguria	3 Huérfana	56	4	F	Rolando II	Fougere	Lacre, M lacres, G. blanca
C. A. Gómez	A. Miranda	4 Galopa	56	4	F	Etolo	Age d'Or	Lacre y oro en ruedas, G. oro
A. Zúñiga	H. Floureau	5 Viana	55	5	F	L'Aiglon	Silesia	Azul turquesa, M. oro G. blanca
R. Pastene	M. A. Benaven	6 Antu Huenu	55	4	7|8	Longchamps	Marucha	Verd b. y c. ca. pu. cana. G. canario
A. Guerra	D. Hernández	7 Terrible	54	6	1|2	Miserable	Chilena	Azul y color. l. M. color. G. az. y co
P. J. Medina	Taltal	8 Sunlight	54	4	F	Pearl River	Furtiva	Amarilla, M. blancas, G amarilla
J. Vásquez	J. A. Soto B.	9 Pelucón	54	6	F	Pirapó	Alta Gracia	Gris perla, M. gris perla, G. color
S. González	J. Ibáñez	10 Mala Noticia	53	4	F	March Flower	Toscanella	Blanco y lacre en ruedas, G. azul
P. Polanco	Tany Ho	11 Personaje	53	5	F	Key West	May Rose II	Lacre, v. y c. b. M. verdes, G. bl. y l.
A. Donati	Cruz Blanca	12 Simplice	52	5	F	Black Prince	Simonetta	Rosado y negro en ruedas
R. Ormazábal	J. Donati	13 Chichí	52	4	7|8	L'Aiglon	Lata	Blanca, M. y G. azul
J. Pinto	D. Dighero	14 Cadorna	49	5	1|2	Pioneer	Sin anteced.	Rosada, M. y G. blancas
B. R. Amaro	Columbia	15 Kopa	45	4	F	Ginger-Ale	Condesita	Rosada, M. blancas, G. blanca

QUINTA CARRERA A LAS 10.40.—Premio FONOLA. —Omnium Handicap. — Inscripción: $ 25. —Premios: $ 2,000 al 1.o y 200 al 2.o— Distancia: 1,600 metros.

PREPARADOR	DUEÑO	NOMBRES	PESO	EDAD	SANGRE	PADRE	MADRE	TRAJE DEL JINETE
Propietario	L. Araya	1 Pérfido	60	6	1|2	Le Rappel	Sin anteced.	Lacre, M. y G. moradas
R. Amaro	R. Moreno	2 Ruler	59	5	F	Altanero	Represalia	Arlequín cu. a. M. lacres G. [illegible]
C. A. Gómez	N.o 13	3 Omar	57	4	F	Otiedo	Roseate Hue	Blanco y cereza por mitad. G. cereza
S. González	El Bosque	4 Francina	56	4	F	Rolando II	Galejade	Negra faja v. M. neg. f. verde G. v
Propietario	U. Silva	5 Mormón	55	4	F	Mehari	Soirée	Lacre, M. lacres faja m. G. [illegible]
Propietario	H. Pérez	6 Nuit	53	4	F	Altanero	Húngara	Bl. gran. l. granates, G. granate
E. Polanco	A. Diuana	7 Validol	52	4	F	Anteo	Cifra	Verde, M. verdes, G. grosella
S. Silva	id.	8 Desolación	40	4	F	Prinz. Florizel	Gannes	Los mismos con banda
R. Amaro	Partenope	9 Chateau Gouthier	49	4	F	Burgomaster	Ostelle	Verde, M. verdes br. bl. G. lacre
R. Ramírez	R. Riofrío	10 Endimión	48	5	F	Melbourne	Black Berry	Turquesa, M. y G. turquesa
J. F. Valenzuela	Sangre Azul	11 Tilburí	48	6	F	Turín	Miss Caithnes	Blanca c. lacre M. blancas G. [illegible]
R. Díaz	D. Reveco	12 Juliano	47	6	F	Altanero	Fredia	Verde, M. verdes, G. colorada
W. Fariña	Los Robles	13 Rezongona	40	4	F	Rodillard	Atalaya	Oro v. bo. bl. M. oro v. p. bl. [illegible]
C. Morris	Jorge Besa	14 Don Caballo	40	4	A A	Orán	Chinchilla	Cru. circ. a l r. M. y G. cru. [illegible]

SEXTA CARRERA A LAS 10.05.—Premio FRIVOLE. — Omnium Handicap. — Inscripción: $ 20. — Premios: $ 1,200 al 1.o y 200 al 2.o— Distancia: 1,200 metros.

PREPARADOR	DUEÑO	NOMBRES	PESO	EDAD	SANGRE	PADRE	MADRE	TRAJE DEL JINETE
F. Peralta	Esmeralda	1 Baldramina	58	6	F	Barsac	Berta	Esmeralda, M. Esmeralda G. rubí
C. Lara	L. F. Yáñez	2 Lady Kendal	55	4	F	Viraró	M. Comfrey	Morado a oro, M. y G. moradas
J. 2.o Vaccaro	R. Riofrío	3 Bruno	54	6	1|2	Alanés	Chilena	Turquesa, M. y G. turquesa
R. Ramírez	F. Cojakorio	4 Coronis	54	5	F	Black Prince	Copy	Paja, M. y G. paja
I. Yáñez	D. Amaro	5 Guabiyú	53	5	F	Barcas	Gloriole	Turquesa, M. turquesa, G. marrón
F. Villa	L. A. Gauthier	6 Sergio	53	4	1|2	Le Roi d'Is	Sfax	Blanca, M. canario, G. azul
L. Navarro	F. Torres	7 Lag	53	5	7|8	Alanés	Chilena	Azul, M. azul y b. en r. G. blanca
C. de la Cerda	San Marcial	8 Alejo II	52	5	F	Saint Wolf	Abeja II	Rosada, M. blancas, G. rosada
Propietario	C. Morris	9 Pau	51	4	F	Lord Bobs	Ostelle	Celeste, M. cel. braz neg. G. negra
S. González	Chacabuco	10 Plumilla	51	6	F	Billy Boy	Instant	Colorada, M. azules, G. blanca
A. Pacheco	J. Berríos	11 Aceituna	50	4	F	Duc d'Albe	Antiope	Maiz, M. maiz pu. neg. G. rosada
R. Amaro	Partenope	12 Pacato	50	5	F	Pirapó	Avelina	Verde, M. verde bra. bl. G. lacre
U. Duque	Urbion	13 Chacolí	49	4	F	San Jorge	Cholita	Salmón, M. verdes, G. verde
P. Bagú	Popeta	14 Chiflón	48	5	F	Eclair II	Chablis II	Morada, M. blancas, G. blanca
M. Godoy	Rancagua	15 Gracia	47	4	A A	Eclair II	Queen Leaf	Ver. p. y ad. pl. M. verdes, G. plata
A. Zúñiga	S. Allues	16 Merchant	47	6	F	Celso	M. Comfrey	Cel. y bl. p. m. M. celestes, G. lacre
Av. González	Independencia	17 Dudoso	45	5	F	Burlesco o E. L.	Celeste	Verde manz. M. v. m. G. neg. [illegible]
E. Emerez	C. Cosmelli	18 Tancredo	42	5	F	Jou Jou	Ladera	Morado cu. l. M. mor. G. amar.

SEPTIMA CARRERA A LAS 11.30.—Premio FLORIDA. — Omnium Handicap. — Inscripción: $ 30.—Premios: $ 1,200 al 1.o y $ 200 al 2.o— Distancia: 1,200 metros.

PREPARADOR	DUEÑO	NOMBRES	PESO	EDAD	SANGRE	PADRE	MADRE	TRAJE DEL JINETE
C. Ruz	Arribano	1 Galia	60	7	F.	Lord Bobs	Canadá II	Verde y salm. listado, G. verde
A. Zúñiga	Film	2 Niágara	58	5	F	Marte II	Canadá II	Bl. y neg. a c. M. lacres, G. lacre
F. Peralta	Esmeralda	3 Locura II	57	5	F	Moschion	Folatre	Esmeralda, M. esmeralda G. rubí
U. Duque	Urbion	4 Nagerino	54	3	53|64	Etono	Meva	Salmón, M. verdes, G. verde
Propietario	C. Morris	5 Picacero	54	5	1|2	Siberien	Sin anteced.	Celeste, M. cel. braz neg. G. negra
J. Arluciaga	Los Avellanos	6 Girl	53	5	1|2	Altanero	Sin anteced.	Amar. M. amar. l. neg. G. negra
Propietario	U. Silva	7 Titita II	53	4	F	Duc d'Albe	Titea	Lacre, M. lacres f. m., G. morada
H. Pérez	H. Pérez	8 Gala	51	3	F.	Melbourne	Gioconda	Bl. y gran. l. granates, G. granate
M. Cubillos	M. Troncoso	9 Oregón	50	5	1|2	Oidor	Sin anteced.	Azul M. lacres, G. oro
L. A. Ramírez	Titán	10 Cadeneta	49	5	F	Orán	Skyline	Verdes, M. verdes, G. café
S. González	R. Demarchi	11 Teruca	48	4	F	Burlesco	Bellaria	Mor. y b. en r. M. lacres, G. lacre
P. Marchesini	A. B. C.	12 Tenebrosa	47	5	A A	Turín	Crasher	Colorada, M. negras, G. negra
C. de la Cerda	L. Salinas	13 Santísima	46	4	F	Orinoco	Santulona	Caqui, M. moradas, G. verde
D. Galaz	El Petit	14 Deshabillé	46	4	F	Duc d'Albe	Chalana	Naranja, M. naranja, G. azul
J. Rojas	P. Ruiz C.	15 Entente	45	5	F	Rampart	Calcutta	Lacre, M. azules, G. lacre
J. Pinto	A. Vera	16 Yoe	44	5	1|2	Altanero	Sin anteced.	Habano, M. azules, G. habano
M. Collao	S. Guerra	17 Practicanta	43	6	1|2	Posseur	Sin anteced.	Rosada, cu. n. M. ros. p. n. G. neg.
[illegible]	Vizcaya	18 Fumée	42	5	F	Eclair II	Yolanda	Azul obscuro M azul obsc. G. [illegible]

LA CASA más conveniente para sus compras por estar libres de fuertes arriendos centrales y no TENER GASTOS

MUEBLES
CATRES
SOMMIERS
COLCHONES
ALFOMBRAS
y
LINOLEUMS

FABRICA PROPIA
801 21 de Mayo 801
Frente a la calle S. PABLO

SOBRECAMAS
COLCHAS
PARAGUAS
FRAZADAS
SABANAS
y
FUNDAS

-Mueblería Imperial-

AUTOMOVILISMO

Los tractores en la agricultura

ADELANTOS DE LA FABRICACION NORTEAMERICANA EN ESTA MATERIA

Un económico factor de aumento de la producción

El tractor de hoy es una máquina muy superior a la de 2 o 3 años atrás. Tiene ahora cuatro ruedas, mientras que hace tres años, sólo tenía tres, con algunos modelos de cinco, otros de cuatro, tres, dos y hasta de una rueda. Los modelos "raros" han sido eliminados por completo y el tractor de la actualidad se conoce por su apariencia exterior lo mismo que un automóvil se distingue de un autocamión. La normalización del tractor ha facilitado mucho su venta. El agricultor no se atrevía antes a comprar, pues no podía decidirse por aquel de cuatro ruedas, o por este otro de tres ruedas. No se atrevía a comprar porque habían modelos de un cilindro a cuatro cilindros. Al presente no tiene dudas, pues casi todos los tractores llevan motor de cuatro cilindros. La normalización del tractor ha facilitado las ventas.

Los tractores han sido notablemente mejorados el año pasado. Las mejores marcas, como una docena de ellas, emplean ahora cojinetes anulares o cojinetes de rodilos, lo mismo que en los mejores automóviles y autocamiones. Las cajas de engranajes tenían ante árboles en cojinetes sencillos, mas ahora éstos funcionan en cojinetes de bolas o rodillos. Los engranajes eran antes de hierro fundido y muy pesados. Ahora son forjados de acero y pequeños, iguales a los de un automóvil o autocamión. Gracias a la influencia de la industria de los automóviles. el desarrollo del tractor durante los últimos cuatro años, ha sido sorprendente, caracterizándose por las mismas prácticas seguidas en los automóviles. La entrada del Fordson, Cletrac, Samson y otros tractores fabricados por compañías de automóviles ha servido para establecer una nueva norma en la ingeniería de los tractores.

Los tractores están ahora provistos de las mejores marcas de motores de cuatro cilindros, del tipo vertical. Hay por supuesto, algunas excepciones, sobre todo al tratarse de algunas antiguas compañías que empezaron a producir motores horizontales de uno o dos cilindros y que todavía continúan haciéndolo. El número de motores de cuatro cilindros del tipo vertical está aumentado todos los años. Hay ahora 14 fabricantes de motores verticales especialmente para tractores. Estos fabricantes hacen modelos de cuatro cilindros, y sus motores son los mejores, tales como Bufa, Beaver, Waukesha, Continental, Climax Erd, Midwest y otros. El mejor diseño y hechura entran en estos motores. La lubricación a presión, al eje del cigueñal y bielas, se ha implantado lo mismo que en los automóviles y autocamiones. La entrada de este gran número de fabricantes de motores en el campo de los tractores significa que la producción de tractores seguirá adelante con mucha rapidez, siguiendo las huellas de la producción de automóviles y tractores.

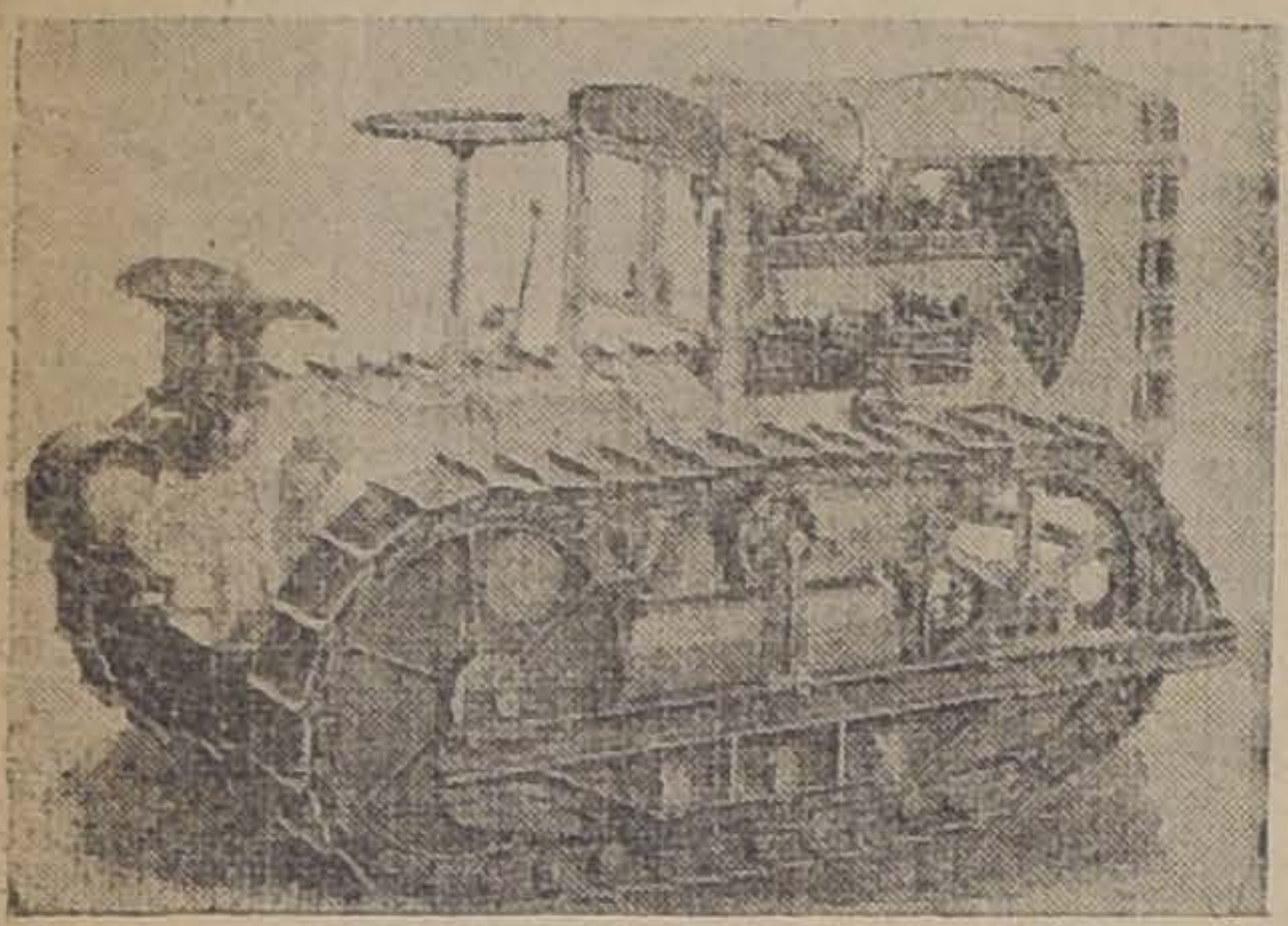
TRACTOR FRANKLIN TIPO ORUGA

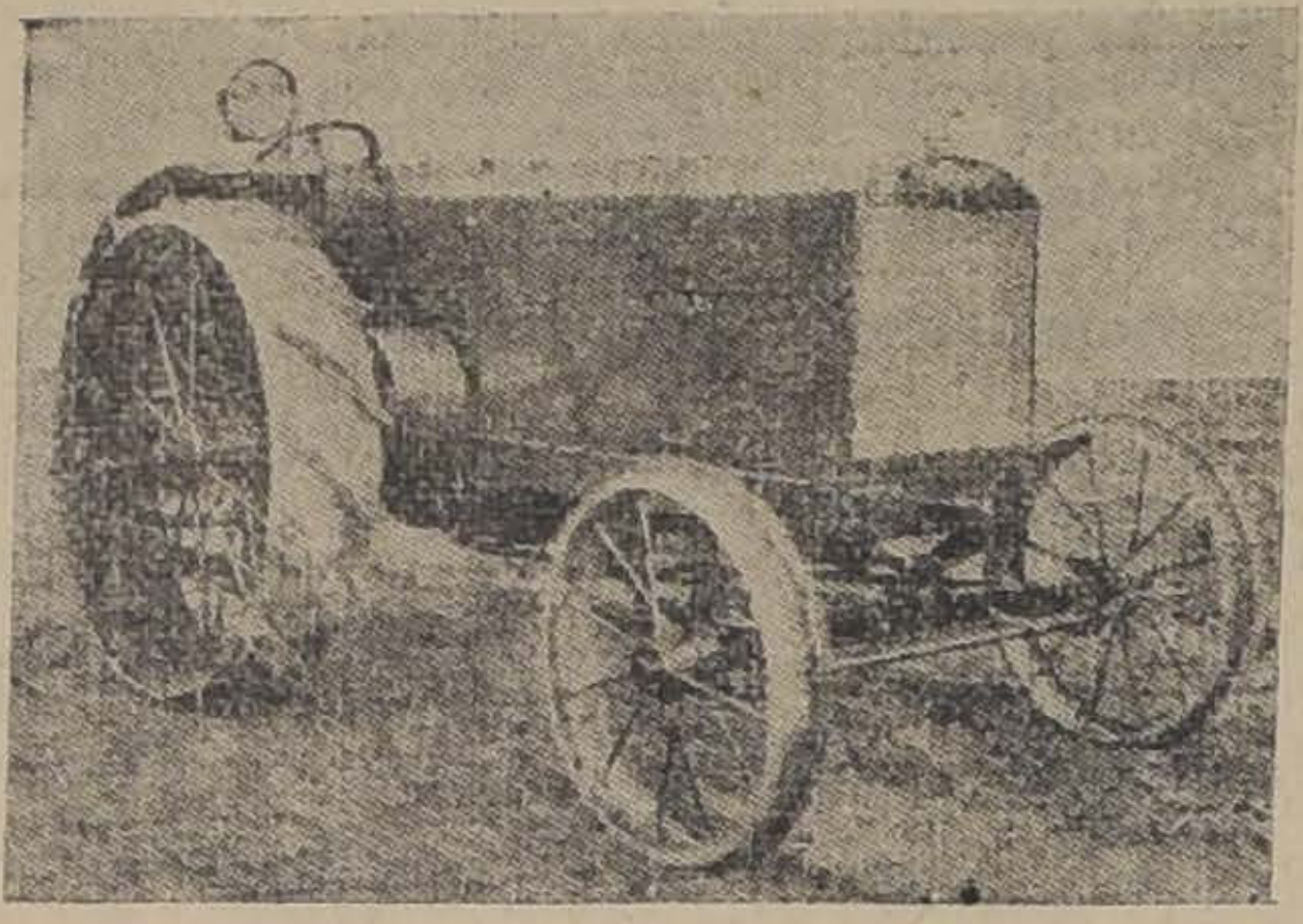
EL SHELBY ES UN TRACTOR DE 3 ARADOS

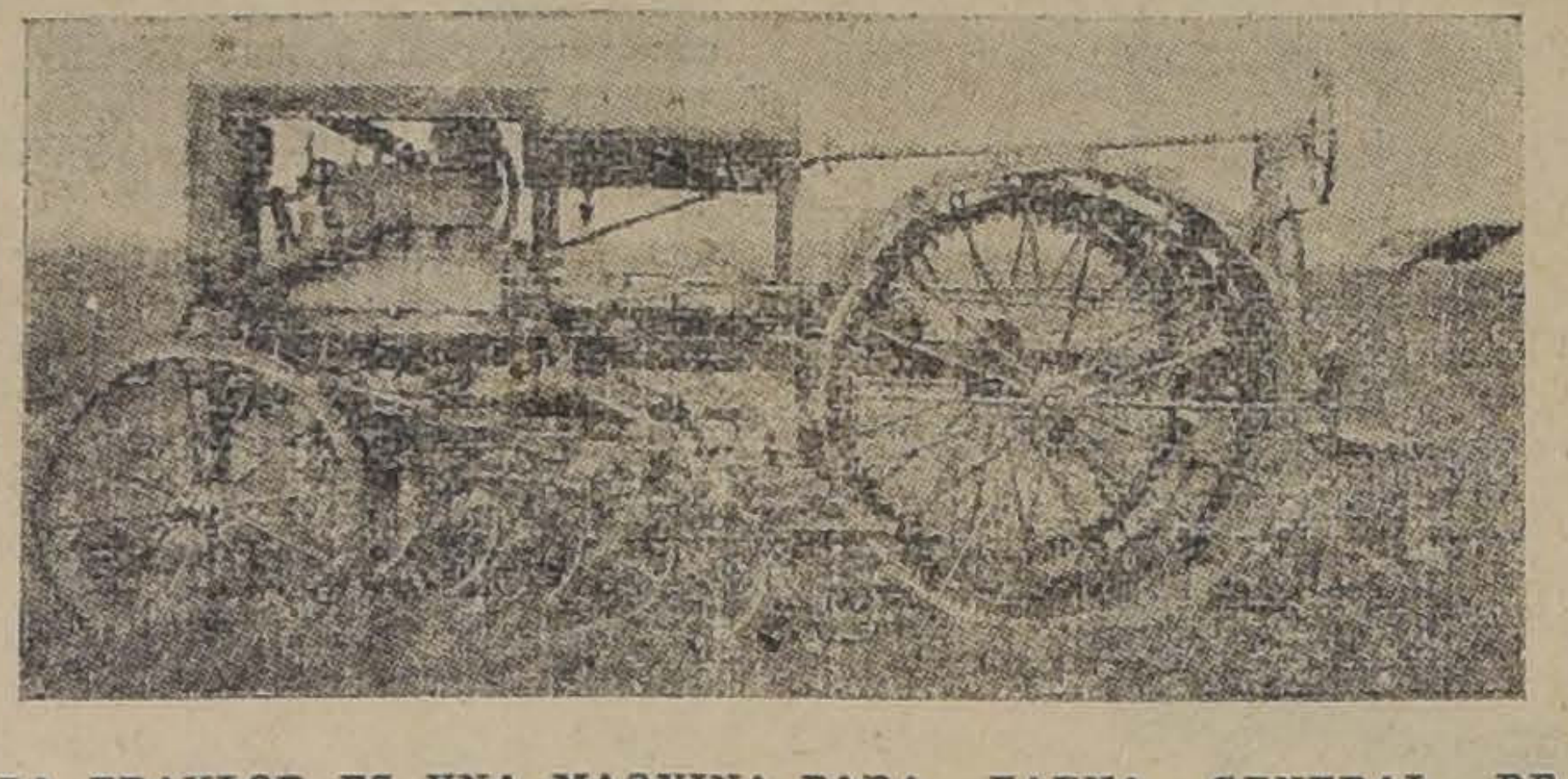
LA TRAYLOR ES UNA MAQUINA PARA FAENA GENERAL DE HACIENDA

Muchos progresos se han alcanzado durante el año pasado en la manufactura de ruedas para tractores. Antes, éstas eran muy pesadas y parecidas a las empleadas en maquinaria agrícola. Hoy día, las ruedas son bastante livianas, y a pesar de que su diámetro varía entre 40 y 60 pulgadas, el peso es comparativamente pequeño, pues son fabricadas de una manera muy similar a las llantas de una rueda de automóvil. Los rayos planos se usan ahora, en lugar de los redondos que se empleaban antes.

El uso de petróleo en los motores de tractores es todavía muy común, pues el agricultor norteamericano demanda que tales máquinas empleen este combustible, a causa de que importa mucho menos que la gasolina. En países en donde el petróleo no es más barato que la gasolina, ésta por supuesto, recibirá preferencia. El aire que va al carburador tiene que calentarse más cuando se usa petróleo que gasolina. Con mucha frecuencia, los conductos de admisión y escape están interconectadas, de manera de poder aprovechar todo el calor en la evaporización del petróleo.

Todos los tractores están provistos hoy con lo que se conoce bajo el nombre de colador de aire, es decir, aparatos que sirven para limpiar el aire antes que éste penetre en el carburador Hay que tener presente que el tractor generalmente opera en una nube de tierra o polvo, y si este polvo se introduce en el cilindro, desgastará los segmentos del émbolo y rayará las paredes del cilindro. El colador o limpiador de aire es por lo tanto muy indispensable, sobre todo en aquellos campos donde hay mucho polvo.

Los coladores o limpiadores de aire son de dos tipos. el primero se conoce bajo el nombre de centrífugo o de aire, y el segundo, el tipo de agua. En el tipo centrífugo, el aire pasa por un pasaje en espiral, y el movimiento centrífugo arroja las partículas de polvo hacia afuera, separándolas así del aire. El polvo se aparta, y el aire limpio penetra entonces al carburador.

En el tipo de agua, el aire pasa por una cámara de agua. El agua tiene, por tanto que cambiarse con frecuencia, a veces cada medio día. El de agua es más eficaz que el tipo centrífugo, pero existe el peligro de no cambiar el agua con la debida frecuencia, y en algunos países. el peligro de que el agua se congele a principio de la Primavera o a fines del Otoño. Los separadores de agua son además más voluminosos que los centrífugos.

La velocidad de arar con tractor no ha cambiado mucho, y el sentimiento es que el trabajo mejor es aquel hecho a dos y media o tres millas por hora. Hay algunos tractores que pueden arar hasta 3 y media millas por hora. El peso del tractor ha sido reducido notablemente durante los últimos tres años, pero quedan todavía algunas marcas que podrían alivianarse. Un tractor de tres arados, que es el más liviano y mejor que se conoce, pesa 3,300 libras. Hay otros que pesan hasta 5,000 libras. Y aún otros que pesan 6,000, 8,000 y, uno pocos, 9,000. Un gran fabricante de tractores ha efectuado importantes experimentos durante el año pasado con relación al peso exacto que debe tener un tractor para operar tres arados. Los experimentos se hicieron con 15 o 20 diferentes marcas, y la conclusión a que se llegó fué que de 1,300 o 1,800 libras por arado era todo el peso que se necesitaba. En otros términos, un tractor de dos arados, no debería pesar más de 2,600 libras, o a lo máximo 3,600 libras, para hacer el trabajo satisfactoriamente en toda clase de terreno, arrastrando dos arados de 14 pulgadas. Estos experimentos por lo tanto, darían a un tractor de tres arados, un peso de 3,900 libras a 5,200 libras. Teniendo presente este peso, se puede apreciar el peso superfluo que tienen algunos tractores. El peso de los tractores ha sido notablemente reducido empleando el tipo vertical de motor de automóvil; aprovechando las ruedas de acero laminado de último diseño y engranajes de acero forjado, en lugar de las enormes de hierro fundido que se empleaban antes.

El asunto si el tipo de tractor "oruga" o el de ruedas prevalecerá en el futuro, se encuentra tan lejos de solución como estaba hace tres años. Parece que hay muchas ventajas en ambos tipos. Hay varias importantes compañías que fabrican el tipo oruga, tales como la Holt. la Best, Cletrac, Bates, Monarch, el nuevo Franklin y el nuevo J. T. El tipo oruga no daña al suelo, y a causa de esto, en muchas secciones es preferido. Ha recibido tantas mejoras que los arratradores o trucks no se desgastan como antes, empleándose cojinetes de rodillos para soportarlos, en lugar de cojinetes comunes. Los arrastradores se hacen ahora de fino acero, en lugar de fundición de hierro ordinario, con el resultado de que el corto del mantenimiento en esta clase o tipo ha sido reducido en gran proporción.

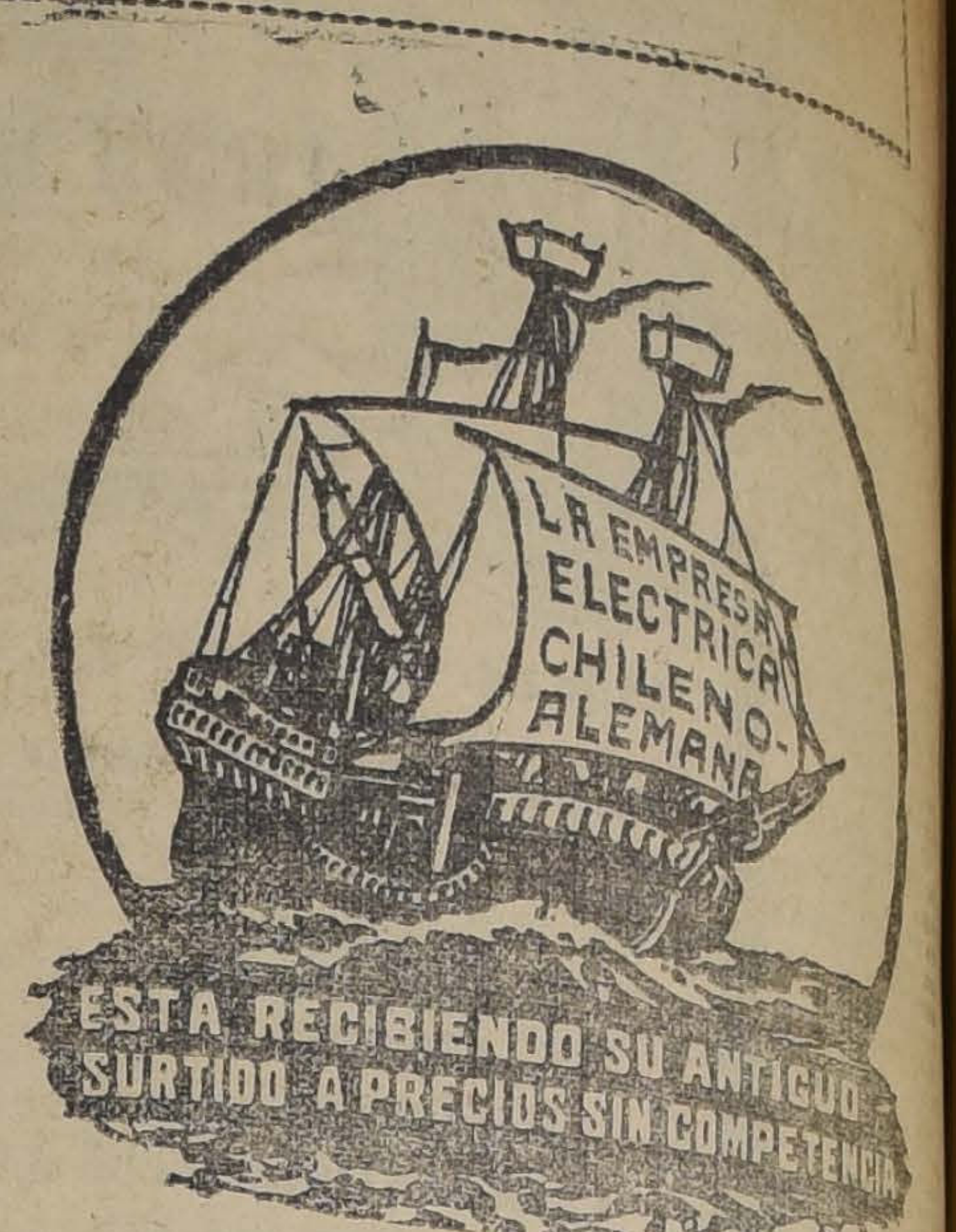
LA EMPRESA ELECTRICA CHILENO-ALEMANA
ESTA RECIBIENDO SU ANTIGUO SURTIDO A PRECIOS SIN COMPETENCIA

BENCINA SEQUOIA
LATAS LLENAS-ALTA CALIDAD-PRECIOS BAJOS
EN VENTA EN TODAS PARTES

AUTOMOVILES DE LUJO
Turismo de 7 asientos. Cerrados Limousine
SE ARRIENDAN
Tratar en Morandé 783, al llegar a San Pablo.
TELEFONO 5077. — RAFAEL VIVES V.

BONITO AUTOMOVIL
Particular, turismo, 7 asientos. El más barato en plaza: $ 14 primera hora; $ 13.00 la segunda; y $ 12.00 las siguientes. Chauffeur con uniforme.
Tratar: MONEDA 1015.—TELEFONO 1476
15-Set.

AUTOMOVILES INGLESES
"CROSSLEY"

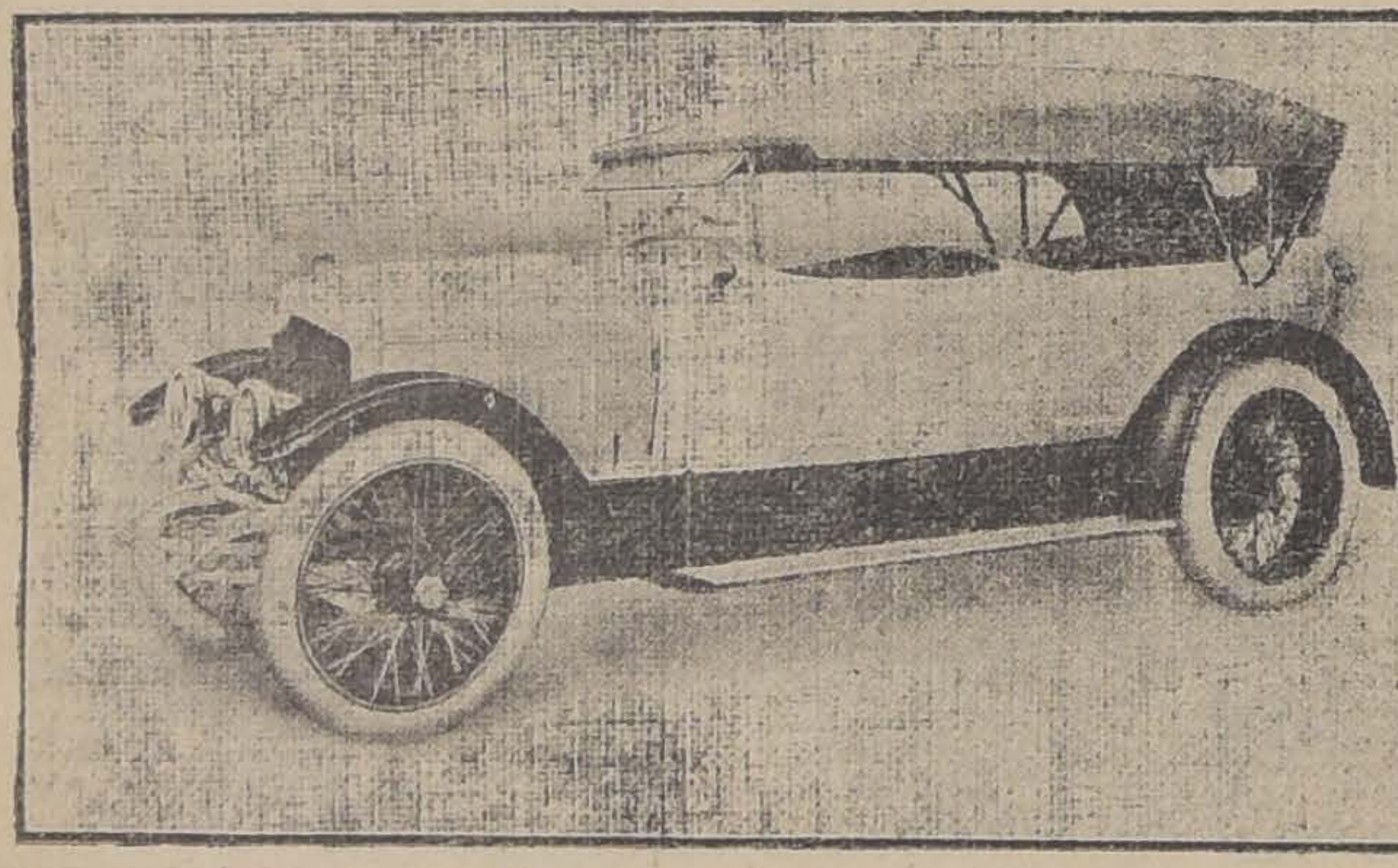

Modelo R. F. C. "Manchester" Touring Car
COCHES DE GRAN LUJO
Saloon, Limousine, Landaulette, Coupé, Touring Car
ESTABLECIMIENTOS AMERICANOS GRATRY
VALPARAISO: S. Donoso 344 -:- SANTIAGO: Merced 773

EL ULTIMO MODELO
DE
HUDSON

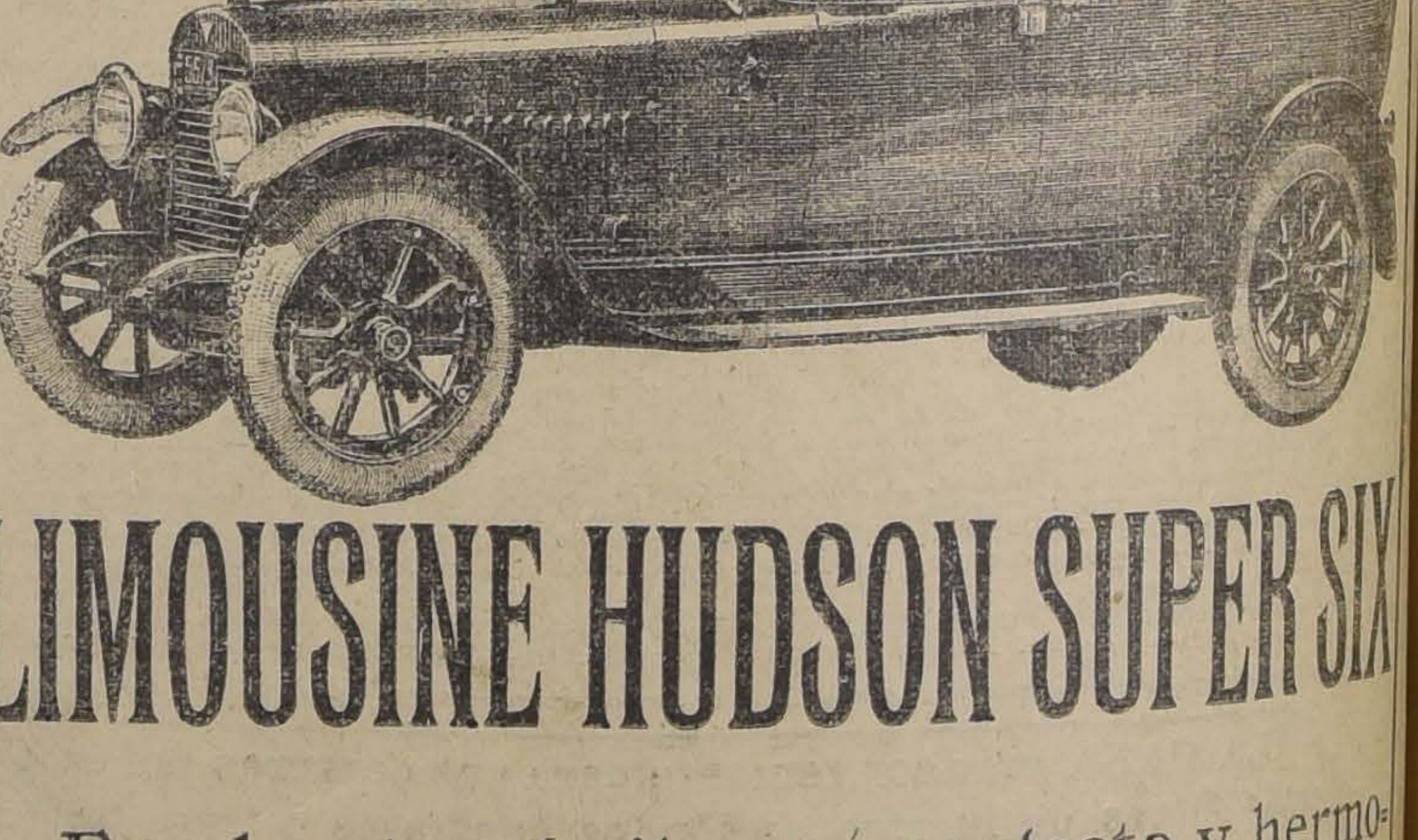

LIMOUSINE HUDSON SUPER SIX
Es el automóvil más perfecto y hermoso que es posible adquirir.
ANOTE SU PEDIDO antes que se agoten los modelos recien recibidos.
UNICOS IMPORTADORES
GRAHAM ROWE y Co.
BANDERA 267

AUTOMOVILISTAS
Continúa la Gran Realización de Accesorios y Neumáticos

ACCESORIOS A PRECIOS DE COSTO

Bombas Moon, 1 tubo, antes $ 12, ahora..	$ 8.00
Cortadores de vidrios circulares, antes $ 10, ahora..	6.00
Lubricadores de resorte, antes $ 10, ahora..	7.00
Juegos, gatas, sostenedores para autos, antes $ 50, ahora....	22.00
Juegos, cables, distribuidor y bujías, antes $7, ahora	4.50
Estuches de herramientas, antes $ 20, ahora..	13.50
Gajas de golillas de presión, antes $ 1.50, ahora.....	1.00
Porta-abrigos, antes $ 10, ahora....	7.00
Porta-maletas, antes $ 20, ahora..	15.00
Gatas especiales para Ford, antes $ 10, ahora..	6.00

Arcos metálicos para sierra, antes $ 10, ahora..	$ 7.00
Felpudos para pisaderas, antes $ 7.50, ahora..	3.90
Pitos dobles para tubo de escape, adaptables al Ford, ante $ 30, ahora....	21.00
Juegos completos de empaquetaduras Ford, antes $ 4.50, ahora....	2.45
Bombas para pisadera, antes $ 35, ahora....	20.00
Desmontadores automáticos, antes $ 5, ahora	3.00
Tornillos para mecánicos, antes $ 15, ahora..	8.00
Tornillos para mecánicos, antes $ 20, ahora	12.00
Tornillos para mecánicos, antes $ 25, ahora..	17.00

Neumáticos 30 x 3 1|2 reforzados, rojos, super-tamaños a
$ 180.- m|cte.

FISK

Neumáticos reforzados super-tamaños para todos los coches
con 25 o|o de descuento

BENCINA "SEQUOIA": $ 37.50 EL CAJON
Recomendamos a los automovilistas esta bencina por su alta calidad. Todas las latas vienen llenas. Mejorará su carburación y ahorrará dinero comprando esta bencina.

PRECIO ESPECIAL EN CUATRO MEDIDAS DE NEUMATICOS FISK

Neumáticos 32x3½, rojos....	$ 150.00
Neumáticos 815x105, negros reforzados..	160.00
Neumáticos 34x4, sin pestaña, negros reforzados....	170.00
Neumáticos 35x4½, sin pestaña, negros reforzados..	230.00

MENDEZ Y CIA.
Santiago: Huérfanos 736 -- Delicias esq. Dieciocho
Valparaíso: Avenida Pedro Montt 201

DEPORTES

LOS VII JUEGOS OLIMPICOS MUNDIALES

ALGUNOS COMENTARIOS SOBRE LA ACTUACION DE NUESTROS REPRESENTANTES

Lo que se puede juzgar en definitiva

Durante los días que van corridos en la presente semana, se ha comentado con insistencia en todas las esferas de la actividad nacional, la actuación que correspondió a los representantes de Chile señores Juan Jorquera y Arturo Medina en los VII Juegos Olímpicos Mundiales.

El hecho de que en las primeras informaciones cablegráficas se dejara notar cierta contradicción, dió paso no sólo a la incertidumbre, sino que también a apreciaciones demasiado duras e injustas, especialmente en cuanto se relacionan con nuestro corredor de fondo.

Los últimos datos oficiales que se nos han enviado sobre el particular permiten, sin embargo, modificar muchas de las opiniones que han formado una impresión general de desaliento e imponen la necesidad de suavizar los juicios desfavorables que hayan podido emitirse.

El lanzamiento del dardo en los VII. Juegos Olímpicos. — Actuación de nuestro representante señor Arturo Medina

El Martes último, cuando llegaron las primeras noticias sobre la verificación de esta prueba, se notó gran decaimiento moral en los círculos deportivos, pues no se podía aceptar con resignación que nuestro compatriota Arturo Medina hubiera marcado con su lanzamiento una distancia de 43.90 metros como decían aquellas informaciones.

Por nuestra parte, dudamos también de la efectividad de esa noticia, ya que el récord suramericano en esta prueba pertenece a nuestro representante señor Medina, con 50.42 metros. Por lo demás, teníamos referencias particulares que oportunamente dimos a conocer de que en lo sensayos privados de este atleta, realizados en Amberes, había mejorado su propio record.

Pedimos entonces confirmación o rectificación sobre la noticia que por intermedio de Nueva York nos transcribiera el cable.

El mismo sentimiento de júbilo que hemos experimentado nosotros al recibir la respuesta se apoderará, sin duda, de nuestros lectores de todo el país al imponerse de ella.

En efecto, hace algunos días, nuestro corresponsal especial en Bélgica, nos envió la siguiente información cablegráfica:

"LA NACION. — Santiago. — Chile. — (Preferente. — En respuesta pregunta formulada por ustedes, cumplo deber informarles oficialmente que en la prueba de lanzamiento del dardo intervinieron 30 competidores, todos ellos especialistas. Arturo Medina ocupó honrosamente el duodécimo puesto lanzando cincuenta y tres metros sesenta centímetros. Diarios unánimemente elogian brillante performance nuestro compatriota, quien hubo de realizar la prueba sólo 6 días después de su llegada, sin alcanzarse a reponer penoso viaje de 38 días. Técnicos aplauden magnífico estilo Arturo Medina, augurándole próximos éxitos. — Corresponsal".

Creemos inoficioso entrar en mayores comentarios después de las apreciaciones de nuestro informante.

Arturo Medina ha mejorado en tres metros y dieciocho centímetros su propio record suramericano, o sea la mejor performance registrada en los anales deportivos del continente.

En un selecto grupo de treinta competidores todos ellos especialistas, que habían atendido durante varios meses a su entrenamiento, Medina logra adjudicarse el duodécimo puesto, venciendo en honrosa lid a 18 expertos concursantes.

Debemos darnos por muy satisfechos de su actuación, ya que su performance merece el reconocimiento general.

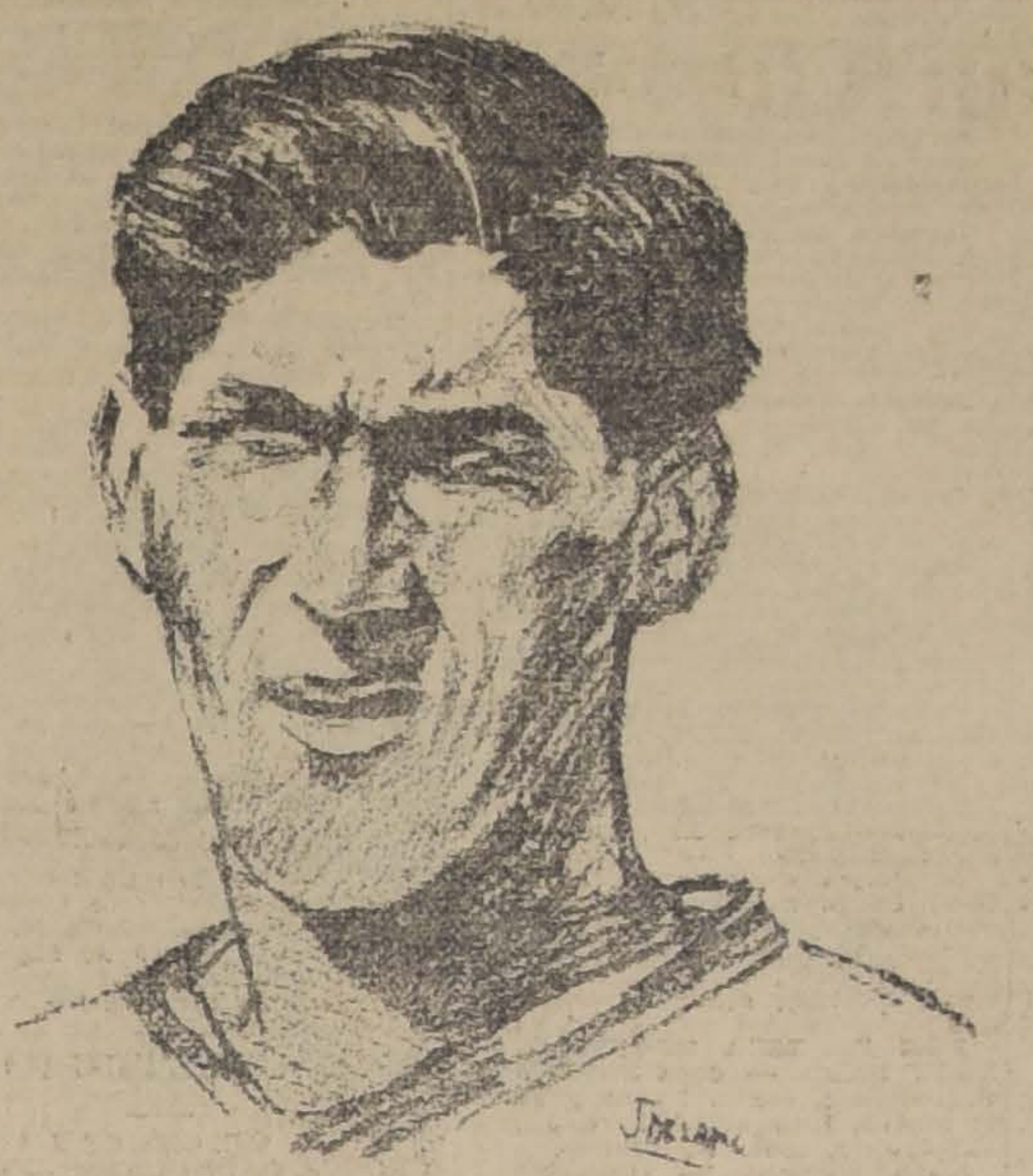

JUAN JORQUERA

Recordman suramericano en las prue bas de largo aliento

La información anterior ha sido confirmada por el Encargo de Negocios de Chile en Bélgica señor Elías Errázuriz, quien ha enviado el siguiente telegrama al señor Ministro de Relaciones Exteriores:

"Medina ocupó el lugar número doce entre treinta competidores. — Errázuriz".

La Carrera de Marathon. — Actuación de nuestro representante señor Juan Jorquera

Nuestro corresponsal especial en Amberes nos ha enviado la siguiente información cablegráfica:

"En los primeros momentos del desarrollo de la gran carrera Marathon, Jorquera ocupó uno de los primeros lugares, manteniéndose en esta situación hasta después de la mitad de la prueba.

"No obstante las fundadas esperanzas que se abrigaban acerca de la brillante actuación del campeón chileno, éste se colocó al final de la prueba en un puesto secundario, pues un accidente muscular lo obligó a disminuir sus esfuerzos hasta ceder el lugar a atletas de otra nacionalidad.

"En estas condiciones, Jorquera, extenuado por el gran esfuerzo que hubo de hacer para seguir participando en la carrera, sólo pudo arribar a la meta para recibir el tricolor nacional.

"Las personas entendidas en sport, aseguran que la actuación de Jorquera constituye un esfuerzo sobrehumano, por la gravedad del accidente que sufrió durante el desarrollo de la prueba".

Por su parte, el Encargado de Negocios de Chile en Bélgica, ha enviado el siguiente cablegrama al Ministerio de Relaciones Exteriores:

"En la carrera de Marathon, Jorquera se mantuvo entre el primer grupo hasta el kilómetro 25, sufriendo en seguida un accidente que le impidió conservar su puesto; sin embargo, le cupo en la llegada el número 31, entre 48 corredores. — Errázuriz".

Por informaciones directas recibidas, hemos podido imponernos que la prensa europea se ha expresado elogiosamente de la participación de Jorquera en los 42.750 metros y aún ha lamentado que el accidente sufrido por él, único corredor suramericano en esta prueba, no le permitiera desplegar toda su capacidad.

Si la prensa extranjera es tan benévola y ecuánime para juzgar a Jorquera, no es explicable y en todo caso injustificado que en nuestro propio país critiquemos y censuremos a quien, después de habernos dado un triunfo suramericano no pudo ahora darnos una victoria mundial porque varios factores adversos inevitables no se lo permitieron.

Nuestro exponente en la gran carrera partió de Chile en condiciones normales de salud y durante el viaje su compañero Medina tuvo para él especiales cuidados. Los antecedentes que tenemos en nuestro poder nos permiten asegurar este hecho y agregar que diariamente se entrenaba en el vapor. Por desgracia, en uno de sus entrenamientos, mientras saltaba la cuerda, en uno de los vaivenes del vapor, perdió el equilibrio sufriendo una torcedura en un pie, a consecuencia de la cual quedó lesionado de un tobillo. Recien llegado a Amberes, intentó hacer ejercicios sobre el terreno, los que no pudo continuar por haberse resentido seriamente. Después de un severo tratamiento, fué sometido a una prueba de práctica sobre una distancia de 21 kilómetros con muy buenos resultados. En estas condiciones se presentó al concurso del Domingo, previo informe favorable de la comisión médica.

Al enfrentar al kilómetro 25 ocupaba el 6.o lugar sin que diera muestras de fatiga. No se puede por lo tanto suponer que le haya fallado el corazón o que le hayan fallado energías y resistencia. Sobre lo que no cabe duda es que la lesión que había sufrido en el tobillo algunos días antes volvió a afectarle violentamente en los últimos kilómetros de la prueba y solo así se explica que en ellos empleara más tiempo que en los primeros 25 kilómetros.

Finalmente existen otros factores contrarios e inamovibles.

Algunos días antes de la gran prueba nos expresábamos en los términos siguientes:

"En efecto, decíamos sus competidores están ya en Amberes desde hace más de 40 días; Jorquera, después de 38 días de navegación, sólo ha tenido trece para reponerse; los demás concursantes han podido estudiar prácticamente el terreno pues en más de una ocasión, en sus entrenamientos, han hecho el recorrido Amberes-Bruselas; Jorquera solo conoce la pista de un modo muy superficial, por haberla recorrido en automóvil; los contrincantes de nuestro compatriota poseen cada uno de ellos masajistas propios, que no los abandonan un instante, y entrenadores especialistas en la materia; Jorquera ha debido contratar a un masajista extranjero, y sus directores de entrenamiento, aunque muy entusiastas, no pueden, naturalmente, poseer el bagaje de conocimientos científicos propios de los especialistas profesionales en la materia: los otros países se harán representar por dos o tres corredores y sus exponentes, usando tácticas aplicables en combinación, podrán desorientar a nuestro compatriota.

Finalmente, Jorquera, en uno de sus primeros trabajos en Europa sufrió una lesión a un tobillo, lesión que puede ser un factor fatal en las distancias finales.

A lo anterior debemos agregar que el Jueves último realizó un entrenamiento excesivamente riguroso, sólo diez días después de su arribo a Amberes. Recordarán nuestros lectores que oportunamente dimos a saber que ese día Jorquera corrió 21 kilómetros en una hora catorce minutos. Importa ese hecho un error imperdonable de táctica y un desconocimiento absoluto de los más elementales principios científicos de entrenamiento deportivo. Las energías del atleta fueron empleadas totalmente ese día, y no era posible, en tales condiciones, esperar de su constitución ni de otra más férrea, resultados más lisonjeros en una carrera de distancia dos veces superior a la consignada, que se realice tres días después".

Consideramos que si se reflexiona un poco acerca de los fidedignos detalles que hemos suministrado respecto a los Juegos Olímpicos y especialmente en cuanto a la carrera de Marathon, tendrá que imponerse al juicio sereno de nuestros lectores la evidencia de que no hay motivo para demostrar descontento por los resultados que hemos obtenido en aquel concurso mundial y sí lo hay para levantar el espíritu y avivar el entusiasmo, aunando todos los esfuerzos para que los ejercicios físicos alcancen en nuestro país cada día mayor auje."

FOOT-BALL

LAS REUNIONES DE HOY

En la cancha Independencia: Magallanes I v. Arco Iris I Gath y Chaves I v. S. National I, por la Copa Colombia

Otros encuentros

La cancha Independencia No. 1 de la Asociación de Foot-Ball de Santiago se verá hoy bastante concurrida con motivo de la realización de dos de los mejores encuentros de esta corporación.

A las 2.15 P. M., se iniciará la reunión en el campo de juegos nombrado con el partido de la Copa Chile entre los primeros equipos de los clubs Ibérico Balompié y Esperanto. Ocupan estos cuadros muy buena colocación en su serie y se encuentran bastante entrenados. Se recordará que ambos vencieron al Santiago, uno de los mejores conjuntos de la división.

A segunda hora, en la misma cancha competirán los primeros cuadros de los clubs Arco Iris y Magallanes que se disputan con grandes probabilidades de adjudicársela, la Copa República. Ambos contendores mantienen invictos su baluarte en la actual temporada, y son seguramente los más favoritos del público para ocupar el puesto de honor en la Copa República y tal vez para grabar su nombre en la clásica Copa Unión.

Estos dos encuentros bastan para asegurar el éxito de la tarde de hoy en los terrenos de la Asociación Santiago.

El valor de la entrada a tri-

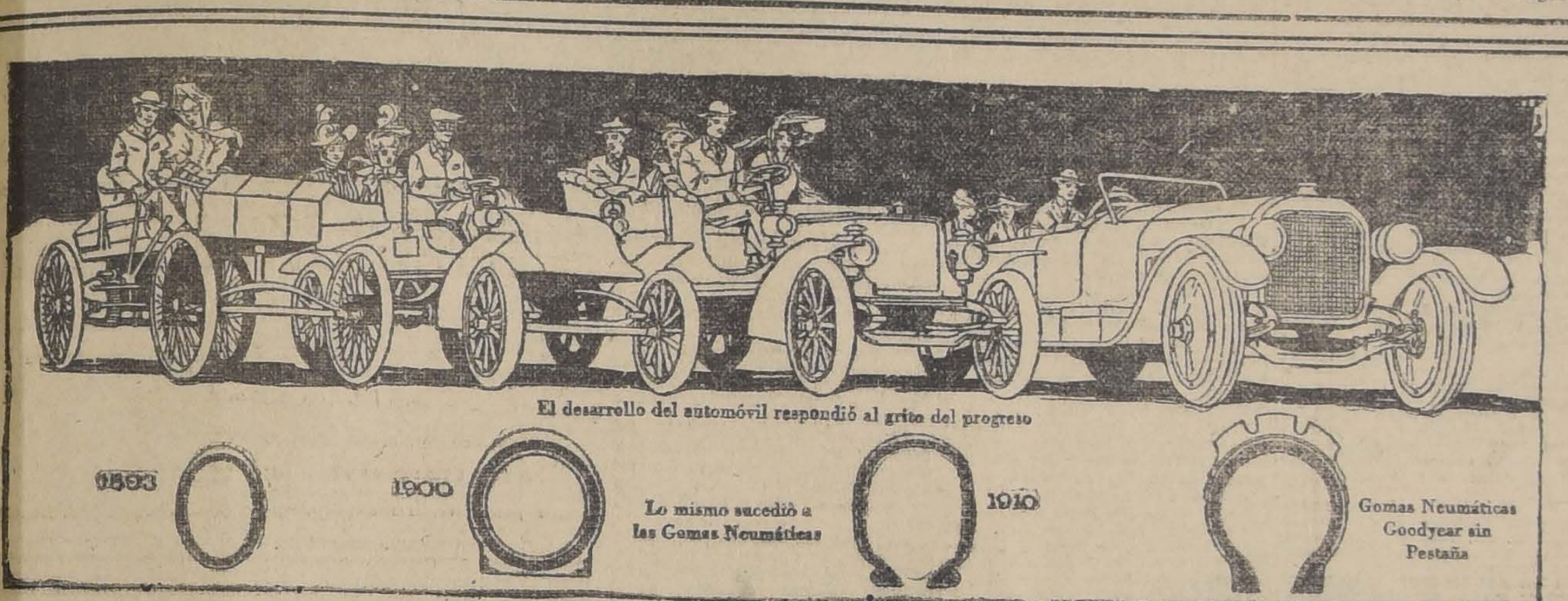

El desarrollo del automóvil respondió al grito del progreso

1893
1900
Lo mismo sucedió a las Gomas Neumáticas
1910
Gomas Neumáticas Goodyear sin Pestaña

La Goma Neumática Ideal

LA atención que se prestó a los automóviles al principio fué muy limitada. Se movían por sí solos y eso era lo único que se pensaba de ellos. Tenían muchas desventajas que hacían enorme contrapeso a sus buenas cualidades.

Las gomas neumáticas, igualmente que los automóviles, no eran una gran conveniencia ni ofrecían mucha duración o seguridad al principio. Muchas años de experimentos se necesitaron para desarrollar las cualidades esenciales que debían acompañar a una goma neumática.

Los magníficos y cómodos automóviles de hoy día difieren sobremanera de los pequeños carruajes que se usaban hace veinte años. Los sistemas de construcción de las gomas neumáticas han estado sujetos a la misma evolución y desarrollo que los automóviles.

El ideal en gomas neumáticas finalmente ha sido desarrollado por medio de la cuidadosa y perfecta construcción del modelo "Sin Pestaña."

LOS ingenieros de la Compañía Goodyear apreciaron claramente los defectos tan marcados que presentaban las gomas neumáticas del modelo "Con Pestaña," lo que les indujo al estudio y desarrollo final de las del modelo "Sin Pestaña," tan favoritas entre la mayoría de los automovilistas.

Otras Ventajas que poseen las Gomas Neumáticas Goodyear "Sin Pestaña".

1. De fácil aplicación y desmonte.
2. Banda de rodamiento más ancha.
3. Mayor capacidad de aire.
4. Curación sobre aire.
5. Mayor duración.
6. No perforan la cámara de aire.

Sobrepasan a cualquiera otra en recorrido y duración.

DISTRIBUIDORES PARA CHILE:

GRAHAM, ROWE y Cía.

SANTIAGO. Bandera 275 :- VALPARAISO: Cochrane 819

Gomas Neumáticas

GOODYEAR

"SIN PESTAÑA"

Miradme bien,

porque toda caja que no lleva á espaldas el retrato del "Payaso arrojando llamas" no es mas que una grosera falsificación del

VERDADERO

THERMOGÈNE

Este Remedio fácil y seguro cura en una noche:

RESFRIADO, MAL DE GARGANTA
REUMATISMOS, LUMBAGOS
NEURALGIAS, DOLORES de COSTADO, etc.

MODO DE EMPLEO.—El "Thermogène" debe su inmenso éxito a la sencillez de su aplicación. Basta desplegar la hoja de algodón de "Thermogène" y colocarla sobre el mal, cuidando se adhiera bien a la piel. Si se quiere una acción más pronta y más enérgica se humedecerá la hoja de "Thermogène" sea con vinagre o con agua tibia. Si las picazones fuesen un poco fuerte podría suspenderse el tratamiento para volver a usarlo después.

EXIGIR siempre el Verdadero THERMOGÈNE preparado por VANDENBROECK & Cª. BRUXELLES.

DE VENTA EN TODAS LAS BOTICAS.

Unico Concesionario para CHILE:
AM. FERRARIS, SANTIAGO. Casilla 3633.

bunas se ha fijado en sesenta centavos.

POR LA COPA COLOMBIA. — Gath y Chaves I con Santiago Nacional I.—A las 10 de la mañana de hoy se jugará en la cancha Gath y Chaves, Independencia No. 1257, esta partida pendiente por la competencia de este trofeo.

El hecho de ser este encuentro la semi- oficial del citado torneo dará mayor importancia e interés a la brega, la que augura un desarrollo lleno de alternativas.

Como se sabe, el vencedor de esta partida jugará la final con el Instituto Nacional.

La entrada a cancha, cuyo producido está destinado a la Liga de Estudiantes Pobres se ha fijado en la módica suma de cuarenta centavos.

EN LA CANCHA HUMANIDADES.—Dos buenos encuentros se realizarán en este campo de juegos durante la tarde de hoy, de acuerdo con el calendario de la Liga Nacional de Foot-Ball.

A las 2.30 P. M., jugarán los primeros equipos de los clubs Ilustración y Unión Centenario, en competencia por la Copa Mapocho. Ambos conjuntos son equivalentes en fuerzas, lo que hace presumir una brega de interés.

No menos que la anterior será el desarrollo del encuentro de fondo a cargo de los clubs General Bulnes I y Patria y Hogar I, instituciones que compiten con relativo éxito en la posesión de la Copa Santiago, la que se iniciará a las 4 P. M.

Ambas partidas serán arbitradas por el señor Alamiro Aguirre.

Como de costumbre, la entrada a cancha valdrá cuarenta centavos.

EN LA CANCHA BADMINTON —Durante la tarde de hoy se llevarán a efecto en la cancha del Badminton dos buenas partidas oficiales, de acuerdo con el calendario de la Asociación Santiago.

A primera hora jugarán los segundos equipos y a las 4 P. M., los primeros, ante el árbitro señor Carlos Aguirre.

La calidad de los contendores prevee a estos encuentros un desarrollo de interés.

IMPORTANTE REUNION. — El Directorio del Eleuterio Ramírez F. C. ruega encarecidamente la asistencia de los jugadores del 1.er equipo y sus reservas para hoy Domingo a las 3 P. M., en San Pablo 1048 para resolver un asunto de suma importancia, relacionado con la buena marcha de la institución.

CLUB DE SPORTS CHILE. — Hoy, a las 2.30 de la tarde debe reunirse el Directorio de este Club a fin de deliberar sobre los últimos gastos efectuados con motivo del arreglo de las canchas.

Para las 3 de la tarde están citados los socios, a quienes se les recomienda la asistencia, por haber asuntos urgentes que resolver.

SIMPATICO BENEFICIO.— El 12 de Setiembre próximo se efectuará en la cancha de la Escuela de Artes y Oficios, el torneo de football a beneficio de la sociedad de Socorros Mutuos de los Obreros del Laboratorio Chile.

La fiesta promete resultar interesante.

Las partidas que se realizarán son las siguientes:

A las 2 P. M., Carioca II v. Laboratorio Chile II.

A las 3 y media P. M., Compañía Chilena de Tabacos Femenino, equipo A., v. equipo B., en competencia del medallón Carlos Walker Martínez F.. C.

A las 4.25 P. M., Laborato Chile I.o v. Loma Blanca 1.o, en competencia de once medallas de plata.

LOMA BLANCA CON BAQUEDANO.— Hoy se efectuará en Melipilla el encuentro concertado entre el Loma Blanca F. C. de la capital y el Baquedano de Melipilla.

Dirigirá esta brega el árbitro señor Luis Zégers H.

IBERICO BALOMPIE CON DEPORTIVO ESPAÑOL DE VALPARAISO. — Este entreciudades se efectuará el Domingo próximo en Valparaíso.

Los ibéricos se trasladarán a Valparaíso en un carro especial que será agregado al expreso.

El señor Agustín Basañez, presidente del Ibérico, recibirá hoy inscripciones en la cancha Independencia, para los que soliciten pasajes.

ASOCIACION ATLETICA Y DE FOOTBALL DE SAN MIGUEL.— Acuerdos tomados por el Directorio:

1. Aprobar el primer tiempo jugado entre el Defensores de Chile II y Santiago Wanders II, en la partida jugada el Domingo 22 del presente.

2. Citar para la sesión del Martes próximo a los jugadores Gutiérrez y Chaparro del Santiago Wanders.

3. Multar al Defensores de Chile II por no haber enviado el resultado de la partida jugada el Domingo 22.

4. Aceptar la inscripción por el Defensores de Chile II y III respectivamente a los señores Julio Verdugo Torres y Ramón Moya Hernández.

ESPERANTO F. C. — La fiesta del Miércoles en celebración del décimo año de vida activa. — En su secretaría de la calle Lord Cochrane N.o 478 se llevó a efecto el Miércoles una simpática velada en celebración de la fecha de la fundación del club.

NOTTINGHAM DE VALPARAISO CON ESPERANTO F. C. — Esta interesante brega se realizará el próximo Domingo, a las 2 P. M., en la cancha Independencia N.o 1.

LOS ENCUENTROS OFICIALES DE HOY.—Por la Asociación de Football de Santiago:

Copa República.— Arco Iris I con Magallanes I; cancha 1; hora 4 P. M.; árbitro señor Juan Figueroa.

Copa Chile.— Instituto Nacional I con L. de Aplicación I; cancha Los Leones; hora 3 P. M.; árbitro señor Joaquín Sepúlveda.

Esperanto I con Ibérico I; cancha 1; hora 2.15; árbitro señor M. Vergara.

U. Cintolesi I con S. Badminton I; cancha Badminton; hora 4 P. M.; árbitro señor Carlos Aguirre.

Copa Caupolicán. — E. Normal I con Wanderer I; cancha 2; hora 4 P. M.; árbitro señor Oscar García.

Copa Independencia. — Arco Iris II con Magallanes II; cancha 1; hora 10.45; árbitro señor Carlos Aguirre.

Copa Arauco. —Esperanto II con Ibérico II; cancha 2; hora 10.45; árbitro señor Ramón Gómez.

U. Cintolesi II con S. Badminton II; cancha Badminton; hora 2.15; árbitro señor Luis A. Poblete.

Copa Huelén.— Wanderer II con Arco Iris II B; cancha 1; hora 9.30; árbitro, señor Jorge Vásquez.

Copa Blanco.— Liverpool III con Gimnástico III; cancha 2; hora 9.30; árbitro señor Juan Meyer.

Directores de turno: canchas 1 y 2, en la mañana, los señores J. M. Escobar y Huerta, y en la tarde, los señores Schmidt, Herrera Cádiz y Horta; cancha Badminton: los señores Fruttero y Poblete; y en la cancha de Los Leones, los señores Juan B. Muñoz y Enrique Ilabaca.

Por la Liga Metropolitana de Deportes:

Primera División.—Maestranza A. I con Green Cross I; cancha Metropolitana; hora 3.45; árbitro señor C. Saenger.

Guacolda I con Zenteno I; cancha Gath y Chaves; hora 3.45; árbitro señor R. Miranda.

División intermedia.—C. S. Dunoguier I con Underwood I; cancha Maestranza; hora 3.45; árbitro señor R. Bustos.

Segunda división. — Zenteno II con Emblema Nacional; cancha Metropolitana; hora 10.30; árbitro señor R. Barrueto.

C. Cóndell con Maestranza II; cancha Metropolitana; hora 2; árbitro señor R. Aguirre.

Tercera división. — Monitor con 1.o de Mayo III; cancha Metropolitana; hora 9; árbitro señor O. Guajardo.

Pedro Valdivia con Tricolor Royal; cancha Maestranza; hora 2; árbitro señor V. Montalva.

Gath y Chaves III con J. Tocornal II; cancha Gath y Chaves; hora 2; árbitro señor J. L. Huerta.

Miraflores II con Submarino II; cancha J. Tocornal; hora 3; árbitro señor M. Marchant.

Unión Argentina II con Carioca III; cancha C. S. Ñ. N.o 2; hora 3.45; árbitro señor J. Salinas.

1.o de Mayo IV con Santiago Rangers II (Atrasada); cancha C. S. Ñ. N.o 2; hora 2.15; árbitro señor L. Gilberto.

Directores de cancha, Metropolitana, en la mañana, señor Prieto; en la tarde, señor Saenger; Maestranza, señor Díaz; Gath y Chaves, señor Miranda; C. S. Ñ., señor Barros; Tocornal, señor Reyes.

POR LA LIGA NACIONAL DE FOOT BALL. — Copa Santiago. — G. Bulnes I, contra Patria y Hogar I; cancha, Humanidad; hora, 3 3|4 P. M.; árbitro, señor A. Aguirre.

Copa Mapocho. — Ilustración I con U. Centenario I,; cancha, Humanidades; hora, 2 1|4 P. M.; árbitro, señor A. Aguirre.

Copa Galvarino. — Ilustración II con U. Centenario I,; cancha,, Badminton; hora, 10.15 A. M.; árbitro, señor Luis Poblete.

Germinar II con E. Metalúrgico II; cancha, Olympic; hora, 10.30 A. M.; árbitro, señor J. Alvarez.

Copa Rojas Cerda. — Estrella Nacional III con U. Chacabuco II; cancha, Humanidades; hora, 9 3|4 A. M.; árbitro, señor Zerrada.

U. San Eugenio III con Los Carrera II; cancha, Olympic; hora, 9.15 A. M.; árbitro, señor J. Alvarez.

Directores de turno: cancha Humanidades, en la mañana, el señor Valdivieso; en la tarde, los señores Aguirre y Valdivieso; cancha Badminton y Olympic, los señores Poblete y Alvarez.

POR LA LIGA JOSE ARRIETA. —Primera división. — Copa Ricardo de la Cerda. — Santa Elena I con Guindos I; cancha, Peñalolén; hora, 3.45 P. M.; referée, don Ramón L. Hernández; director de cancha, don Luis Dattari.

Copa Asociación de Foot Ball de Chile — Williamson I con J. M. Infante I; cancha, Polígono de Coraceros; hora, 3 P. M.; referée, don Carlos Coopman; director, de cancha, don Custodio Barrios.

Segunda división. — Medallas Fábrica de Vidrios. — Gold Croos II con Fábrica de Vidrios II; cancha, Fábrica de Vidrios; hora, 10 A. M.; referée, don Francisco Troncoso; director de cancha, don Sebastián Ilabaca.

J. M. Infante II con Williamson II; cancha, Polígono de Coraceros; hora, 10 A. M.; referée, don Víctor Valdovinos; director de cancha, don Carlos Barrios.

POR LA ASOCIACION INFANTIL DE FOOT BALL DE SANTIAGO.—

I. SERIE:

Santiago con Olimpia. Cancha Santiago. Hora: 11 A. M., árbitro, señor Arturo Weitz.

II SERIE:

Equipo seleccionado con Independencia I. Cancha: Santiago. Hora: 10 A. M., árbitro, señor Luis Roatto.

Libertad Star con Lautaro. Cancha San Eugenio. Hora: 10.30 A. M., árbitro, señor Raúl Laval.

Olimpia con Dreadnought. Cancha Santiago. Hora: 9 A. M., árbitro, señor Arturo Weitz.

Directores de turno: San Eugenio, señores P. Gajardo y Romero (delegados) y Santiago, el directorio

El Domingo deberán encontrarse a las 9.30 A. M., en la cancha del Santiago los siguientes jugadores del conjunto seleccionado:

Labra (S), Sepúlveda (F. L.), 1|2 tiempo cada uno.

Ulloa (S), Grismark (L. S.), 1|2 tiempo cada uno. Wodehause (B) capitán.

Ramírez (S), López (L B), Arroyo (Gim.), Sánchez (S), Courbis (S), Kock (E), Pizarro (S), García (S).

Reservas: Lira (S), Morales (S), Sarotti (B), y Escalante (F. L.).

POR LA LIGA DE FOOT BALL DE SANTIAGO.

PRIMERA DIVISION

Laboratorio Chile I v. Atlético Universo I. Cancha Fábrica de Vidrios, Vicuña Mackenna esquina de Av. Matta. Hora: 3.45 P. M., referée, señor Eduardo Tessada.

Carlos Walker Martínez I v. Unión Chilena I. Cancha Escuela de Artes y Oficios. Hora: 3.45 P. M, referée, señor Alfredo W. Betteley.

SEGUNDA DIVISION

Atlético Universo II v. Unión Matías Ovalle I. Cancha Fábrica de Vidrios. Vicuña Mackenna esquina Av. Matta. Hora: 2 P. M., referée, señor Eduardo García.

Brasil I v. Alianza II. Cancha Escuela de Artes y Oficios. Hora: 2 P. M., referée, señor Carlos Taglo.

TERCERA DIVISION

Aviador I v. Valparaíso Sporting II. Cancha Escuela de Artes y Oficios. Hora: 10 A. M., referée, señor Pedro Arellano.

Directores de turno: Cancha de la Fábrica de Vidrios, señor Juan Loveluck; en la Escuela de Artes, mañana, señor Félix Marín y en la tarde, señor Alfredo Guzmán.

POR LA ASOCIACION OBRERA DE FOOT BALL.— PRIMERA SERIE:

Benjamín Tallman v. Sportivo El Mirador F. C. Cancha 1. Hora: 3.15 P. M., referée, señor Francisco Viveros.

SEGUNDA SERIE

Tomás Edison II v. Sportivo El Mirador II. Cancha Unión Americana. Hora: 3.15 P. M., referée, señor José del C. Poblete.

TERCERA SERIE

Girardi II v. Sportivo Lincoyán. Cancha N.o 1. Hora: 1.45 P. M., referée, señor Víctor Pozo.

Patria II v. U. República. Cancha U. Americana. Hora: 1.45 P. M., referée, señor David Rivera.

Directores de cancha: señor Manuel Cisterna en la N.o 1; señor Roberto Barrueto en la U. Americana.

Director general: señor Luis Opazo.

POR LA FEDERACION ESCOLAR DE DEPORTES.— 2.a Serie:

Instituto Superior de Comercio II v. Liceo Barros Borgoño II. Cancha Badminton. Hora: 9 A. M., árbitro, señor A. Aedo.

Director de turno, señor A. Aedo.

ATLETISMO

LICEO DE CHILLAN CON LICEO DE CAUQUENES. — Competencia de atletismo. — El Domingo último 22 del presente, se llevó a efecto en el Club Hípico de Chillán un torneo atlético entre los alumnos del Liceo de Chillán y el de Cauquenes.

Consignamos a continuación los resultados generales:

100 metros planos:

1.o Orlando Vargas, del Liceo Chillán, 2.o Medardo Villablanca, del Liceo de Chillán y 3.o Alberto Benavente, del Liceo de Chillán.

Tiempo 12. 1|5.

Salto largo con impulso:

1.o Luis Vargas del Liceo de Cauquenes; 2.o Medardo Villablanca del Liceo de Chillán y 3.o Alberto Ríos del Liceo de Cauquenes

Distancia 4.92 1|2 metros.

Lanzamiento de la bala:

1.o Orlando Vargas, del Liceo de Chillán; 2.o Enrique Jara, del de Cauquenes; y 3.o Vidias Alvarez, del Liceo de Chillán.

Distancia 8.66 metros.

110 metros vallas:

1.o Medardo Villablanca del Liceo de Chillán; 2.o José Salas, del Liceo de Cauquenes y 3.o Orlando Vargas del Liceo de Chillán.

Tiempo 17" 4|5.

Salto alto sin impulso:

1.o Alberto Ríos del Liceo de Cauquenes; 2.o Osvaldo Jegó del Liceo de Cauquenes y 3.o José Salas del Liceo de Cauquenes.

Altura 1.25 metros.

Salto largo sin impulso:

1.o Osvaldo Jegó del Liceo de Cauquenes; 2.o Dagoberto Villalobos, del Liceo de Cauquenes y 3.o Contreras del Liceo de Chillán.

Distancia 2 66 1|2 metros.

200 metros planos:

1.o Alberto Benavente del Liceo de Cauquenes; 2.o Horacio Herrera del Liceo de Chillán y 3.o José Salas del Liceo de Cauquenes.

Tiempo 26".

1.500 metros planos:

1.o Dagoberto Villalobos del Liceo de Cauquenes; 2.o Moya, del Liceo de Chillán y 3.o Juan Villalobos del Liceo de Cauquenes.

Tiempo 4' 55" 1|5.

Salto triple:

1.o Osvaldo Vargas del Liceo de Chillán; 2.o L. Cabrera, del Liceo de Chillán y 3.o Luis Vargas del Liceo de Cauquenes.

Distancia 11.66 metros.

Salto alto con impulso:

1.o José Salas del Liceo de Cauquenes; 2.o Moya del Liceo de Chillán y 3.o Alberto Ríos del Liceo de Cauquenes.

Altura: 1.51 metros.

400 metros posta:

Venció el equipo de Chillán, compuesto por Vargas, Villablanca, Galáz y Herrera.

Total de puntos:

Liceo Cauquenes: 33 puntos.

Liceo de Chillán 31 puntos.

CENTRO SPORTIVO EL GLOBO. — Hoy se llevará a efecto el tercer campeonato organizado por este centro, en la Quinta Normal. Se dará comienzo al programa a las 9 de la mañana con las siguientes pruebas:

100 metros planos para novicios; 400 metros planos para todo competidor; 1.500 metros planos para perdedores; 1.500 metros marcha; lanzamiento del dardo y salto alto con impulso.

En la tarde, a las 2 P. M. se desarrollarán las pruebas siguientes:

200 metros planos para todo competidor; salto largo sin impulso; 800 metros para perdedores; 1.500 metros para todo competidor; lanzamiento de la bala; 5.000 metros para todo competidor; salto largo con impulso y 100 metros para perdedores.

LAWN TENNIS

CLUB DE LAWN TENNIS SANTIAGO. — Hoy, a las 6 tiene lugar la reunión general de socios del Club de Lawn Tennis Santiago, en los salones de "El Mercurio".

Se encarece la asistencia.

CICLISMO

CLUB CICLISTA CHACABUCO. —Hoy a las 3 P. M., se llevará a efecto en La Cisterna, la fiesta campestre con que este club celebra su primer aniversario.

A las 9 de la mañana se iniciarán las carreras íntimas en el Velódromo de la Unión Ciclista de Chile, con el siguiente programa:

1.a carrera, 2.000 metros, tercera categoría.

2.a carrera, 3.000, 2a categoría.

3.a carrera, Milanesa, 1.a categoría.

4.a carrera, Milanesa, 2.a categoría.

5.a carrera, 5.000 metros, todo competidor.

El señor Hurtado, atenderá en la mañana a los socios que aún no hayan retirado sus tarjetas.

EXCURSIONISMO

LA REUNION DE HOY DE LOS PIRINEOS.—Hoy, a las 3 de la tarde en su Secretaría, Serrano No. 654, se llevará a cabo la inauguración de la temporada deportiva a la cual están invitados algunos amigos de la corporación.

Se servirá un lunch y se tomarán grupos fotográficos a los asistentes.

EMPLASTOS POROSOS de Allcock

Fundada 1847.

El Remedio Externo Mejor del Mundo.

En Toses, Resfriados y Debilidad Pulmonar, el *Emplasto Allcock* sirve tanto de preventivo como de remedio. Evita que los resfriados se arraiguen.

El Reumatismo en los Hombros se alivia con el Emplasto Allcock. Los atletas lo usan para Rigidez y Dolor muscular.

El emplasto *Allcock* es el original y genuino emplasto poroso, un remedio de eficacia probada que se vende en todas las boticas en cualquier parte del mundo civilizado. *Aplíquese en la parte donde se sienta dolor.*

Píldoras de Brandreth

El Gran Purificador de la sangre y Tónico. Para el Estreñimiento, Biliosidad, Dolor de Cabeza, Vahidos, Indigestión, etc.—*Puramente Vegetales.* Fundada 18..

No son genuinas si no están en cajas de lata. B. Brandreth

BOX

ASOCIACION DE CENTROS DE BOX DE SANTIAGO. — Los matches de esta noche.—Publicamos a continuación el programa que se efectuará hoy, a las 9 1|2 P. M., en el Gimnasio Tallman, Libertad número 755, por los campeonatos siguientes:

1. Match a 6 rounds por el campeonato peso gallo entre los señores Francisco Martínez, del Centro Gregorio Santa Cruz V.; Rodolfo Núñez, del Gerardo Rodríguez.

2. Match a 6 rounds por el campeonato peso gallo, entre los señores Humberto Moccia, del Centro Raab Recoleta; v. Gilberto Escalante, del Centro Gerardo Rodríguez.

3. Match a 6 rounds por el campeonato peso medio, entre los señores Carlos Travissani, del Centro Urzus v. Jorge Martínez, del Centro James Perry.

4. Match a 6 rounds por el campeonato peso medio pesado entre los señores Humberto Giaverini, del Centro Mundial, y Clemente Saavedra, del Benjamín Tallman.

En caso de empate, en cualesquiera de las peleas anunciadas al referée, deberá prolongarlas dos rounds. (Según acuerdo de la Asociación).

Amenizará el espectáculo una buena banda de músicos.

INTERESANTES MATCHES. — Murray - Laso. — Beiza - Donoso. — El próximo Sábado se realizarán dos interesante encuentros, en el Hippodrome Circo.

Willie Murray, el científico boxeador, se medirá a diez rounds con el campeón del norte, Carlos Laso, que ha venido a ésta con el objeto de disputar el campeonato de su peso.

Esa misma noche definirán superioridad, en un combate a ocho rounds, los conocidos boxeadores Juan Beiza y Carlos Donoso. Este match, que es de revancha, promete ser de interés ya que Beiza lleva un premio superior al de su contendor en caso de vencer por knock-out.

EL ACONTECIMIENTO DEPORTIVO DEL 11 DE SEPTIEMBRE. — Duque-Muñoz. — Soto-Marchant. — La Empresa Tallín y Cía. ha logrado reunir para el espectáculo boxeril que presentará el 11 de Septiembre, en el Circo Hipódromo dos matches llamados a despertar el más justificado interés de nuestros deportistas porque los antecedentes de los actuadores son altamente prestigiosos.

Se trata, como lo hemos dicho, de un match de fondo, entre Duque Rodríguez y Pablo Muñoz, concertado a 15 rounds, para dirimir superioridad, ya que en el primer encuentro, después de 12 rounds reñidos, el numerosísimo público que concurrió al match, no pudo decidirse a decretar una mayor pericia a favor de determinado profesional.

Llenará el programa un match de box a 10 rounds entre Aquiles Marchant y Carlos Soto.

CENTRO DEPORTIVO B. TALLMAN. — Curso femenino de box.—Cítase a las siguientes señoritas inscritas en dicho curso, a fin de que se impongan de los reglamentos y demás disposiciones: Rebeca M. Sepúlveda, Mercedes Calderón, Hortensia Infante, Julia Abarca, Berta Díaz, Adilia Rivera, Eloísa Jofré y Enriqueta Larroche.

La reunión se efectuará el Martes 31 de Agosto, a las 9 P. M., en el local del centro, San Francisco 635.

CAMPEONATO INFANTIL DE BOX.—Peleadores que les corresponde pelear el 1.o de Septiembre:

1.o Desempate entre Juan Bahamonde, del S. Cazorso y Julio Hernández, del James Perry; 2.o Alejandro Garín, del Tallman v. Carlos Espinosa, del E. Vilches; 3.o pareja de reserva: E. Galdames del Tallman v. H. Salazar, del E. Polo.

MATCH DE REVANCHA. — Aquiles Marchant y Humberto Maldonado, pelean el Jueves 2 de Septiembre, un match a 5 rounds, por un valioso premio.

ALMAGRO BOXING CLUB. — En el gimnasio de este Centro se efectuarán hoy interesantes peleas, sobresaliendo el match de fondo a 6 rounds, con guantes de 4 onzas, entre los pesos mosca Carlos Miranda y Luis Moccia. Los preliminares están a cargo de los siguientes aficionados:

Carlos Castro v. Guiller
4 rounds definición.
Felipe Moral v. Nicolás
4 rounds.
Manuel Miranda v. Luis
C., 4 rounds.

ATLETICO W. MUR BOXING CLUB.—Cítase general de socios para hoy, 9 A. M.

ACEPTA.—Marco Ar die Polo, acepta el desafío ñor Omer Guerra, para el Septiembre, a 4 rounds.

CHILLAN BOXING CLUB Chillán se ha organizado tante centro de box, que nombre de esa ciudad.

Hay entusiasmo entre los nados y ya cuenta esta con más de cien socios y pléndido gimnasio.

El Directorio es el siguiente:

Presidente honorario, don Martín.

Vice-presidente honorario, tonio Guisado.

Presidente efectivo, don Vila.

Vice-presidente efectivo, perto Piña.

Doctor del Centro, el la Fuente.

Secretario, don Carlos tín.

Pro-secretario, don L. brera.

Tesorero, don José Vila.

Pro-tesorero, don Héctor

Directores: señores Ferm quez, Joaquín Quezada, Le rada, Carlos A. Pinto, Leop mírez y Manuel Lara G.

En seguida se tomaron los tes acuerdos:

Nombrar referees oficiale a los señores José y Santos

RAILWAY BOXING CLU niendo este centro importa tos que tratar, relacionados buen progreso y habiendo nado favorablemente lo refe local, quedando acordado ha clases los días Lunes, Mié Viernes, de 6 a 10 P. M., y más días a la hora de cost

Cita a junta general para las 3 P. M., encareciendo la tencia y rogando al secreta sentar las actas atrasadas.

Revolvedora de Concret

Rendimiento 8 metros cúbicos por hora

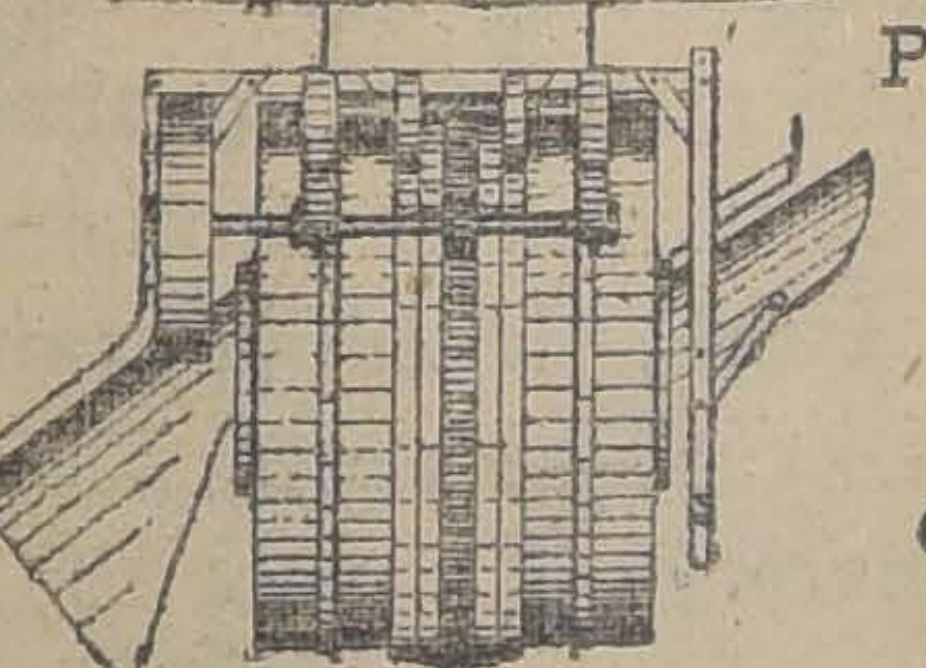

PRÁCTICAS, SÓLIDAS, ECONÓMICA

Ofrecen para entrega inmediata

RAAB, BELLET Y CIA.
ESTADO 235

CIGARRILLOS
Casino
con tabaco hebra y boquilla Ambré; 50 centavos el paquete.

HOTEL DE FRANCE

En dos cuerpos de edificio contra incendio, Plaza de la República, al frente del Palacio de la Intendencia.

Primer Hotel de Valdivia, por su ubicación, seguridad y excelente cocina. — CARLOS LAULHE, CASILLA 745.

SE ARRIENDA

cómoda casa central con 10 piezas, 2 patios, luz eléctrica.

ROSAS 1344

Verla, de 2 a 5 P. M.

30-Ag.

Club de Máquinas de Escribir "UNDERWOOD"
Cajas de Fondos "MAXIMO BASH"
ESCRITORIOS de Cortina Americanos de Roble Macizo
CERTIFICADO DEL NOTARIO

En Santiago, a veintiocho de Agosto de mil novecientos veinte, se procedió al (23.o) veintitrés sorteo del Club N.o 1, saliendo favorecido el número (78) setenta y ocho, perteneciente a la señorita Margarita Escobedo, Directora de la Escuela "Manuel Arriarán", San Diego 1058; en el (15.o) quince sorteo del Club N.o 2, salió favorecido el número (94) noventa y cuatro, perteneciente a los señores Echavarría Hnos., San Pablo 3271 y en el (6.o) sexto sorteo del Club N.o 3, salió favorecido el número (43) cuarenta y tres, perteneciente al señor Guillermo Zavala, (Capitán del Estado Mayor General), Moneda 1356.

MARIANO MELO EGAÑA
Notario.

En formación el Club N.o 4. solicite prospectos en

SANTIAGO, BANDERA 78. — Of. N.o 3. — TELEFONO 1571

SAMUEL WAISS.

FABRICANTES de los ESTADOS UNIDOS de AMERICA
A los IMPORTADORES y COMPRADORES al por mayor de la AMERICA LATINA

Pídanse Catalogos y demas Pormenores de los productos manufacturados por las casas siguientes de THE BECKWITH NORTH AMERICAN INFORMATION BUREAU en las oficinas de este Periodico.

Cualquier otro artículo que Ud. necesite y que no esté indicado en esta lista, sírvase pedirlo a la INTERNATIONAL COMMERCE ASSOCIATION, 47 West 34th Street, New York, quienes con todo gusto lo pondrán a Ud. en communicación con uno de los fabricantes inmediatamente.

Accesorios Para Automoviles
G. A. SAITTA, 8 Bridge Street, New York Accesorios para automoviles.

Articulos de Optica
THE OSKAMP, NOLTING CO., Cincinnati, O.—Articulos de óptica maravillosos, Pídase catálogo gratis.

Articulos Para Embarques
THE BOTTS MARKING INK CO., New York. Patrones, cojines para sellos, cepillos, etc.

Cervecerias y Embotelladores
U. S. BREWERS & BOTTLERS SUPPLY EXPORT CO., Inc., 47 West 34th Street, New York—Unicos Fabricantes de las TAPITAS-CORONA de Patente Exclusivo que no permiten el escape de Gas.

Comestibles
. PASTENE & CO., Inc. New York and Boston, Mass.—Fideos, Frijoles, Garbanzos, atos, etc.

Editores Musicales
. C. CHURCH & CO., Hartford, Conn. Música vocal e instrumental.

Efectos Maritimos
THE JAMES WALKER CO., Baltimore, Md. Accesorios para astilleros y auto-botes incluyendo alambre y cable de manila.

Exportadores
EVERETT, HEANEY & CO., Inc. New York Telas de Algodon.

Ferreteria
HELLER BROTHERS CO., Newark, N. J. Limas, escofinas, herramientas y acero.

Hotels
HOTEL DE SOTO, New Orleans, La.—La casa del millón de dollars. Famosa por su cocina criolla.

Implimentos Para Haciendas
COLUMBIAN STEEL TANK CO., Kansas City, Mo.—Silos, Almacenadores de granos y equipos sanitarios para haciendas.

NEWPORT CULVERT CO., Inc. Newport, Ky.—Silos de metal "Gohi" y tuberia acanalada.

Instrumentos Musicales
MORTIMER, HOLZER & COLLINS, Inc. New York.—Pianos Wissner, fonógrafos Regina.

Juguetes
STANDARD DOLL CO., New York Juguetes y muñecas.

Maquinaria
MARION MACHINE, FOUNDRY & SUPPLY CO., Marion, Ind.—Maquinaria para pozos de petroleo, carro y mineria. Especialidades para máquinas a vapor, accesorios para calderas. Parillas. Limpiadores de hollín y quemadores de bagazo de azucar.

Maquinas Para Coser
THE NEW HOME SEWING MACHINE CO., New York.—Máquinas para coser y accesorios.

Papel
E. C. PALMER & CO., Ltd., New Orleans, La. Papel, tipo de imprenta, prensas.

JAMES P. HEFFERNAN PAPER CO., New York.—Manufactureros y exportadores de todas clases de papel.

LINDLEY BOX & PAPER CO., Marion, Ind. Cajas de cartón y de papel plegadizas.

Ropa de Bano
THE MILBURY ATLANTIC M'F'G. CO., New York—Ropa de báno, sweaters, abrigos de bano.

Ropa Hecha
INTERNATIONAL READY TO WEAR CORP., 1328 Broadway, New York. Vestidos, abrigos, trajes, ropa interior, blusas, toda clase de ropa para señoras, niños, y niñas, trajes y camisas para caballeros y niños, calcetines, medias, etc. bolsas de cuero, articulos de cuero, novedades, articulos de merceria y de joyeria.

Ropa Para Caballeros
VARSITY UNDERWEAR CO., Baltimore, Md.—Ropa interior atlética Varsity, pajamas y ropa de dormir para caballeros y niños.

Semilas Para Hortaliza
I. N. SIMON & SON, Philadelphia, Pa. Pídase catálogo indicándonos si es Ud. comerciante o cultiva para vender en el mercado.

Tejidos
WM. E. HOOPER & SONS CO., Baltimore, Md.—Articulos gruesos de lana.

Vidrio
JOHNSTON BROKERAGE CO., Pittsburg, Pa.—Cristales para vidrieras, placas de vidrio pulido.

LA BOTICA DEL INDIO

AHUMADA ESQUINA ALAMEDA

FUNDADA EN 1871

Garantiza, en su extenso local propio, la legitimidad de todos los artículos que vende, a los precios más bajos, y sin competencia en plaza.

OFRECE HOY:

Pasta Dentífrica Pebeco..	$ 1.90	Jabón Reuter legítimo..	$ 1.50
Jabón Dentífrico Maubert..	1.40	Polvos Anthea R. y G., caja..	2.80
Alimento Estrella..	2.00	Polvos Anthea R. y G., paquete..	2.00
Hojas Gillette, doc..	5.60	Polvos Iris R. y G..	4.40

GELOSAN, regulador de las funciones intestinales, $ 4.40.
HIPOFOSFITOS SALUD, tónico non plus ultra, para debilidad, agotamiento y cansancio, pérdida de peso, $ 7.20.

Esta Botica no tiene Sucursal en Chile

NOTAS POLITICAS Y PARLAMENTARIAS

La situación ministerial

Los Ministros aliancistas, después de conocer las ideas cambiadas entre las mesas directivas de los partidos, conferenciarán mañana con el Presidente

EN LOS CIRCULOS POLITICOS SE ESTIMA SOLUCIONADA LA CRISIS MINISTERIAL

Mañana a las 5 P. M. se reunirá el Congreso Pleno

SOBRE EL TRIBUNAL DE HONOR

El Gabinete resolverá mañana la prórroga del Congreso

El proyecto de empréstito de los Ferrocarriles tiene ambiente favorable en los círculos del Senado

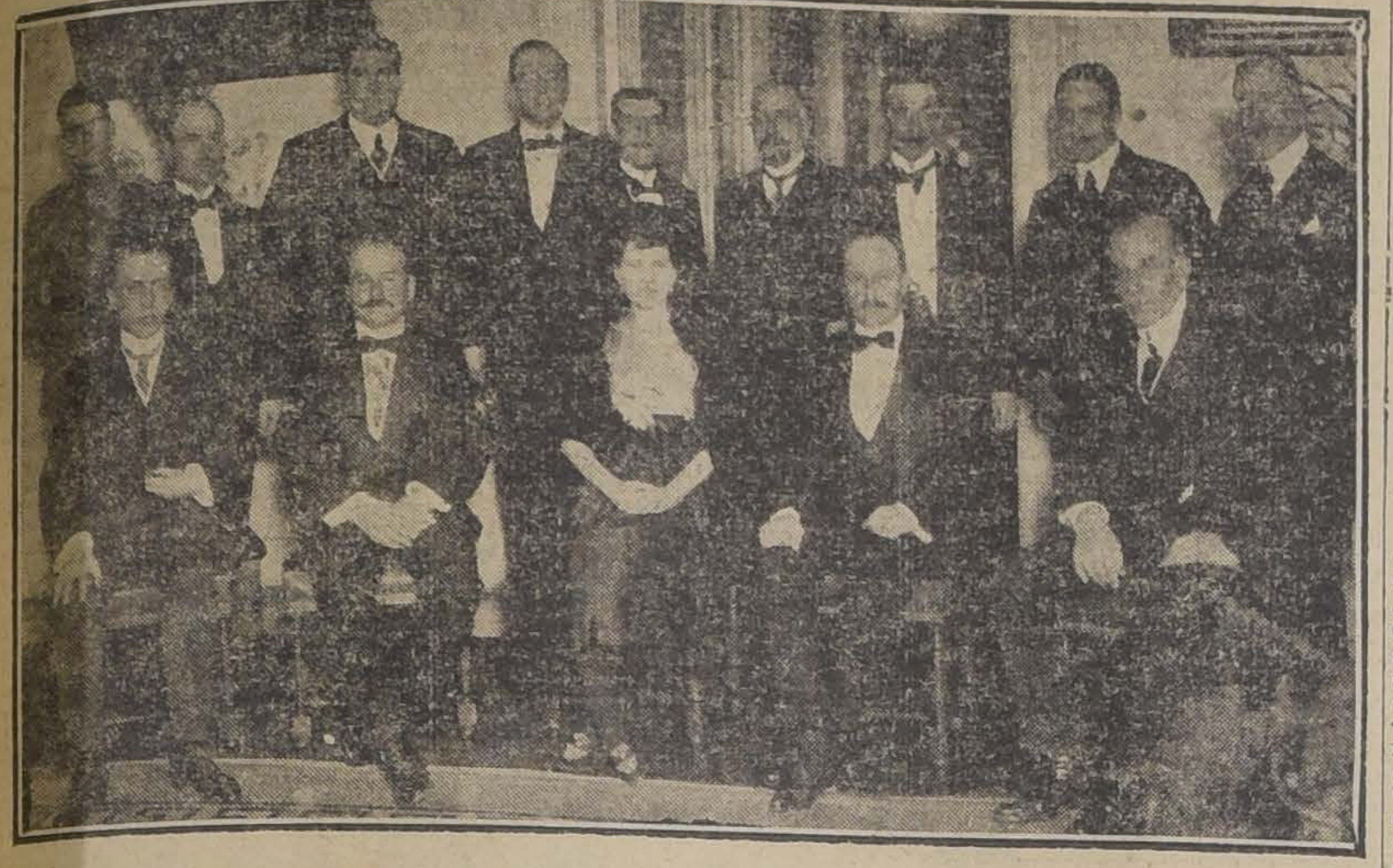

FOTOGRAFIA TOMADA ANOCHE EN CASA DEL SEÑOR ANTONIO HUNEEUS DURANTE LA MANIFESTACION OFRECIDA POR ESTE CABALLERO A LA COMISION CONJUNTA ENCARGADA DE ORGANIZAR EL TRIBUNAL DE HONOR Y A LOS SEÑORES FRANCISCO GARCES GANA, MINISTRO DE HACIENDA, Y MANUEL RIVAS VICUÑA, QUE DIERON IMPULSO DECISIVO A LAS GESTIONES QUE LLEVARON AL ACUERDO SOBRE EL TRIBUNAL DE HONOR.

LA SITUACION MINISTERIAL

Como lo habíamos anunciado en nuestra edición anterior, ayer a las 2 P. M. se reunieron las mesas directivas de los partidos que forman la combinación política de Alianza Liberal y consideraron la fórmula de solución a que nos referimos en nuestra edición anterior.

Impuestos los Ministros de la Alianza de las ideas cambiadas entre los dirigentes de esta combinación política, pasaron en la tarde a conversar con el Presidente de la República, sobre el particular; y, como no encontraran al señor Sanfuentes, quedaron de volver mañana Lunes con el mismo objeto.

En los círculos políticos se estimaba ayer que las dificultades que produjeron la crisis serán satisfactoriamente solucionadas en forma de que el Gabinete pueda continuar en sus cargos, contando con la cooperación de todos los elementos parlamentarios.

CONGRESO PLENO

Los miembros del Senado y de la Cámara de Diputados han sido citados a sesión del Congreso Pleno para mañana Lunes, a las 5 de la tarde.

La Alianza y la Unión han recomendado la asistencia a sus respectivos representantes.

PRORROGA DEL CONGRESO

Mañana Lunes se celebrará un consejo de Gabinete para resolver la prórroga del actual período de sesiones ordinarias.

TRIBUNAL DE HONOR

Como ya se ha anunciado, mañana Lunes, a las 2 P. M., celebrará su primera sesión el Tribunal de Honor, para conocer de las reclamaciones pendientes de Pisagua e Iquique.

Alegarán los abogados a quienes nos hemos referido anteriormente.

—Se reunió ayer la comisión informante de Los Andes, a citación del presidente señor Aldunate Solar, y acordó un informe verbal para el Congreso Pleno.

EN EL PARTIDO NACIONAL

Por motivo de ausencia del vicepresidente en ejercicio del Partido Nacional, señor Benjamín Montt, no celebró sesión ayer el Directorio General.

Este organismo ha quedado de reunirse en el curso de la semana que se inicia, con la concurrencia de los senadores y diputados del Partido, para considerar la situación de la Mesa directiva.

EMPRESTITO DE LOS FERROCARRILES

En la tarde de ayer se reunieron las comisiones de Industria y de Hacienda del Honorable Senado, y estudiaron conjuntamente el mensaje del Ejecutivo sobre empréstito de los Ferrocarriles del Estado. Asistieron a esta reunión, además de los miembros de las comisiones nombradas, el Ministro de Hacienda, señor Francisco Garcés Gana, el de Industria, señor Armando Jaramillo, y el Director de los Ferrocarriles, señor Manuel Trucco.

La Comisión de Industria aceptó, según hemos sido informados, el proyecto de empréstito.

Por lo que hace a la de Hacienda, se reunirá separadamente mañana, para terminar el estudio financiero de este asunto.

Estamos en situación de anticipar que ambas Comisiones están favorablemente impresionadas respecto del proyecto y que, posiblemente, presentarán su informe mañana mismo.

INSTRUCCION PRIMARIA OBLIGATORIA

La Cámara de Diputados despachó ayer el proyecto complementario de la ley sobre Instrucción Primaria Obligatoria.

Este proyecto fué presentado oportunamente por la Comisión de Instrucción Pública de la Cámara.

COMISIONES PARLAMENTARIAS

Se reunió en la tarde de ayer la Comisión de Guerra y Marina de la Cámara de Diputados, y se ocupó en el estudio de un mensaje del Ejecutivo, el cual quedó pendiente.

—Para mañana están citadas diversas comisiones del Senado y la Cámara de Diputados.

TERRENOS SALITRALES

A petición del Ministro de Hacienda, señor Garcés Gana se ha citado a la Cámara para mañana, de 10 a 12 de la noche, para seguir tratando el proyecto que prorroga los efectos de la ley sobre prohibición de denuncios mineros en los terrenos salitrales.

SUCESOS DE MAGALLANES

En la orden del día de la sesión de ayer, el señor Bañados inició la interpelación de los diputados demócratas sobre los sucesos de Magallanes, y desarrolló, al efecto, varias observaciones.

El señor Adrián propuso el siguiente proyecto de acuerdo:

"La Cámara acuerda nombrar una comisión de su seno para que se traslade a Magallanes, estudie la posibilidad de concederle sus derechos políticos al territorio e informe sobre los últimos sucesos ocurridos en Punta Arenas".

PARTIDO DEMOCRATA

CENTRO DE PROPAGANDA DE QUILICURA. — Se ha citado a los miembros del Centro de Propaganda de las poblaciones unidas de Quilicura, a sesión extraordinaria de Asamblea para hoy Domingo 29 del presente a las 3 de la tarde, con el objeto de acoger la idea de un centro artístico, que ha ofrecido un beneficio con el propósito de adquirir para este Centro político un estandarte.

Después se ocupará de actualidad política.

3.a COMUNA. — Se ha citado a los correligionarios a Asamblea para el Domingo de 9 a 10 en Matucana 712.

CAMARA DE DIPUTADOS

PRESIDIERON LOS SEÑORES BRIONES LUCO, ARELLANO Y GUTIERREZ

SE DISCUTE EXTENSAMENTE EL PROYECTO DEL GOBIERNO QUE PROHIBE LA DENUNCIA DE MINAS EN TERRENOS SALITREROS Y QUEDA PENDIENTE.—EN LA ORDEN DEL DIA EL SEÑOR BAÑADOS DESARROLLA ALGUNAS OBSERVACIONES SOBRE LOS SUCESOS OCURRIDOS EN PUNTA ARENAS.—SE APRUEBA UNA LEY COMPLEMENTARIA DE LA DE INSTRUCCION PRIMARIA, RECIENTEMENTE PROMULGADA, QUE LLENA ALGUNOS VACIOS Y REPARA DEFECTOS DE ESTA ULTIMA.— EL SEÑOR ADRIAN PRESENTA UN PROYECTO DE ACUERDO PARA NOMBRAR UNA COMISION PARLAMENTARIA QUE VAYA A MAGALLANES A ESTUDIAR LA POSIBILIDAD DE DAR DERECHOS POLITICOS A ESA REGION, E INFORMAR SOBRE LOS SUCESOS RECIENTES.

Supresión del Juramento Parlamentario

—A causa de un reclamo del señor Urrejola que declaró haber votado en contra y no a favor del proyecto de acuerdo del señor Pinto Durán, se estableció que la votación recaída en ese proyecto de acuerdo había sido 28 votos por la negativa y 27 por la afirmativa.

En consecuencia quedó establecido que el proyecto de acuerdo del señor Pinto Durán había sido rechazado.

—Los señores miembros del Comité de Reforma Constitucional retiraron con este motivo su renuncia.

Dennuncias de minas en terrenos salitreros

—Se puso en discusión el proyecto que establece la prohibición de denuncios de minas en terrenos salitreros.

—Se produjo una extensa discusión en que tomaron parte varios señores diputados.

—El señor Fernández hace indicación para que el proyecto vuelva a comisión a fin de estudiar una cuestión nueva que propone a la Cámara y que las disposiciones del proyecto en debate dan lugar a que se produzca.

—La indicación del señor Fernández fué rechazada por 26 votos contra 9, absteniéndose de votar 7 señores diputados.

—Se continuó la discusión general del proyecto y quedó pendiente por haberse reclamado de la tabla de fácil despacho.

Instrucción Primaria Obligatoria

—Se acordó, por unanimidad, que hablara el señor Bañados en la interpelación hasta las 6 1|4 y dedicar desde esta hora hasta el final de la sesión al proyecto complementario de la Ley de Instrucción Primaria Obligatoria.

ORDEN DEL DIA

Sucesos de Punta Arenas

En la orden del día se entró a tratar de la interpelación formulada por los señores Bañados y Adrián sobre atropellos cometidos por las autoridades administrativas.

El señor BAÑADOS.—Comienza haciendo alusión a los atropellos cometidos en el país, en general; y cree que resaltan, entre las figuras desestimables de esta actuación, el Intendente de Santiago, el Gobernador de Magallanes, los jueces de Llaima e Imperial, el promotor fiscal de Traiguén, y los prefectos de policía de Santiago, Constitución, Traiguen y Punta Arenas.

Los atropellos empezaron con el saqueo y destrucción de la Federación de Estudiantes de Santiago cuyos trofeos, considerados honrosos, seguramente, fueron llevados en triunfo hasta donde el Presidente de la República; se continuó con el asalto a la Imprenta "El Númen" y el saqueo de la Federación Obrera y se ha terminado con el asalto, saqueo y destrucción de la Federación Obrera de Punta Arenas, y asesinato de muchos de sus miembros.

¡Quién sabe dónde se irá después con estos procedimientos!

Parece que nuestros gobernantes ignoraran que el anarquismo, el nihilismo y todas las sectas que han perseguido el propósito de destruir la sociedad, han tenido su origen y se han desarrollado a la sombra de odiosas tiranías.

Hace referencia a disversas épocas de la humanidad para hacer ver cómo se ha incubado la santa idea de la libertad, a cuyo amparo sólo pueden vivir los pueblos tranquilos y felices.

Respecto de los sucesos mismos de Punta Arenas, da lectura a una carta del Director de un diario que le relata los hechos en forma semejante a los que expuso el señor Cárdenas, pero agregando algunas notas de la refinada crueldad con que procedió la autoridad. El propio autor de la carta está amenazado de muerte; y es bueno que el Gobierno tenga en cuenta esta circunstancia.

Termina diciendo a la Cámara que nombre una comisión parlamentaria que vaya a estudiar el estado social y político de Punta Arenas.

El señor LEZAETA.—Sería invadir las atribuciones del Ejecutivo.

El señor ADRIAN.—Dando forma a las ideas desarrolladas por el señor Bañados, propone el siguiente proyecto de acuerdo:

"La Cámara acuerda nombrar una Comisión de su seno para que se traslade a Magallánes, estudie la posibilidad de concederle sus derechos políticos al Territorio e informe sobre los últimos sucesos ocurridos en Punta Arenas".

Instrucción Primaria Obligatoria

Conforme el acuerdo anterior de la Cámara, se entró a tratar del proyecto que llena algunos vacíos y salva defectos del proyecto de Instrucción Primaria Obligatoria.

—Después de algún debate se aprobaron los diversos artículos de que consta, que se refieren a considerar como aumentos de sueldos las gratificaciones señaladas en los artículos 65 y 75, a modificar los sueldos bases señaladas en el artículo 63, a fijar las gratificaciones que tendrán los profesores de escuelas especiales y a fijar las asignaciones que se les dará a los Directores que no se les proporcione habitaciones adecuadas.

—Quedó terminada la discusión del proyecto.

—Se levantó la sesión a las 7.

El Baile es la Moda del Día.

Con la difícil situación actual, aprender a bailar es un lujo, pero esto no es un motivo para que las clases del profesor Aguilar, cada día se vean más concurridas por distinguidas señoritas y caballeros.

El Domingo 5 de Setiembre ofrecerá este profesor en su local: Egaña 570, un baile con orquesta en el que podrán tomar parte todos sus alumnos y ex-alumnos.

VIDA SOCIAL

EL BENEFICIO DE ESTA TARDE EN EL MUNICIPAL.—

Es indudable que esta tarde nuestra sociedad y nuestro público amante del arte, habrán de concurrir a la velada que en el Teatro Municipal se efectuará a beneficio de uno de los establecimientos más escasos de recursos de Santiago y que más servicios presta a la capital: la Asistencia Pública.

Ha sido organizada esta fiesta por las señoras Sara del Campo de Montt, Delia Matte de Izquierda, Corina Cienfuegos de Honorato, Josefina Brieba de Alcalde, Blanca Wilms de Fernández, Ana Prieto de Amenábar y Enriqueta Figueroa de Guzmán, y si a esto se agrega el programa confeccionado, que es espléndido, no titubeamos en creer que el teatro se hará estrecho para contener el público que con su asistencia habrá de querer contribuir a la mantención regular de un servicio que todos sin excepciones podremos necesitar en un momento determinado.

PADEREWSKI
Minuetto

MINUETTO DE PADVERESKI POR MERCEDITA VASQUEZ VARGAS Y RENE HONORATO CIENFUEGOS, NIÑOS DE 13 AÑOS DE EDAD

El programa es el siguiente:

1.a Parte

1. Polka Flirtation. Señorita Mercedes Vásquez Vargas y señor René Honorato Ciefuegos.
2. Liebesfreud (Alegría de Amor), Kreisler. Señorita María Luisa Amenábar Prieto. (Interpretación original).
3. Nocturno de Chopin. Señorita Mercedes Vásquez V. (Interpretación original).
4. Reverie de Schumann. Señoritas Olga y María Luisa Amenábar.
5. Danubio Azul. Señoritas Mercedes Vásquez, Alicia Ovalle Stuven, Cristina Baltra Soro, María Valdivieso D., Raquel Dublé, Olga, María Luisa, Yolanda, Gilda Amenábar y señor René Honorato.

2.a parte

Concierto.

1. a) Preludio, op. 28, N.o 17. Chopin.
   b) Berceuse, Chopin.
   c) Rapsodia Húngara N.o 11, Listz. Señorita Rebeca Gacitúa.
2. Dúo de Rigoletto, primer acto. Señorita Laura Alarcón y señor Jorge Huneeus.

3.a parte

1. Danza Oriental, (Melodía Lalo). (Interpretación original de Olga y María Luisa Amenábar P.), Señoritas Alicia Ovalle, Raquel Dublé, María Valdivieso, Mercedes Vásquez, Elisa Valdivieso D., Olga, María Luisa, Yolanda y Gilda Amenábar.
2. Gavota Pavlowa. Señorita Cristina Baltra y señor René Honorato.
3. Danzas Rusas. Señores Máximo y Marcelo Honorato C.
4. Copelia. Señoritas Olga, María Luisa y Yolanda Amenábar.
5. Pizzicatto de Silvia. Señorita Cristina Baltra. (Interpretación original).
6. Minuetto de Paderewsky. Señorita Mercedes Vásquez y señor René Honorato C.
7. Momento musical. Señoritas Olga, María Luisa y Yolanda Amenábar P.

Los pianos han sido cedidos graciosamente por las casas Weil y Otto Becker.

SEÑORITA MARIA VARGAS BELLO, CUYO MATRIMONIO CON EL SEÑOR PEDRO CRUZ CORREA, FUE BENDECIDO PRIVADAMENTE AYER, EN LA CAPILLA DE SAN PEDRO

DON ENRIQUE NATHANIEL COX MENDEZ.—

Anoche ha dejado de existir el señor don Enrique Nathaniel Cox.

Su carácter franco, las hermosas cualidades de caballero y sus entusiasmos por todo lo que significara nobleza y esfuerzo le abrieron todos los afectos de quienes lo conocieron y trataron.

En las labores agrícolas logró siempre marcar la delantera en cuanta idea de progreso surgía en el país.

Sus sentimientos caritativos y sus arraigadas convicciones, lo señalaron como un benefactor de los necesitados y como un ardiente defensor de sus doctrinas.

Hijo de don Guillermo Cox y de la señora Loreto Méndez de Cox, muere este caballero a los 54 años de edad.

HOMENAJE A LA AMISTAD ANGLO-CHILENA.—

Circula la siguiente invitación:

"Señor— El Departamento de Extensión Universitaria y Secundaria tiene el honor de invitar a Ud. y familia a su sesión inaugural del presente año, que consistirá en una velada con la cual la Cátedra de Inglés de la Universidad de Chile, rinde homenaje a la amistad anglo-chilena despidiendo al distinguido estudiante y ex-presidente del Centro de Inglés, señor Carlos Atienza, que parte próximamente a Inglaterra para reanudar el envío de estudiantes chilenos a las Universidades inglesas.—**Carlos Silva Vildósola**, presidente.—**Carlos Silva Cruz.—Carlos Alberto Martínez.— Federico Carvallo**, vice-presidente. — **Agustín Cannobbio.—Luis A. Barrios.— Ismael Valdés Alfonso. — Carlos Vergara.—Daniel Guerra.— Arturo Meza Olva**, secretarios".

MATRIMONIOS.—

El 12 de Setiembre se efectuará privadamente el matrimonio del señor Alfredo Vergara Gildemeister con la señorita Marta Saavedra Baeza.

—En casa de la novia se efectuó ayer el matrimonio de la señorita María Isabel Vergara Keller con el oficial del Estado Mayor General del Ejército don Armando Vásquez Ravinet.

—El Domingo 15 del actual se efectuó privadamente en casa de la novia el matrimonio de la señorita María Jarpa Santa Cruz con el señor Temístocles del Canto M.

Puso las bendiciones el Iltmo. y Rvmo. Arzobispo in-pártibus de Gángara, Monseñor fray Armengol Valenzuela.

RECEPCION SUSPENDIDA.—

En atención al sensible fallecimiento del señor don Francisco Donoso Carvallo, Subsecretario del Departamento de Relaciones Exteriores, la recepción que debía verificarse ayer en la Legación del Brasil, en honor del ex-Ministro de México, don Fernando Cuen, fué suspendida a última hora.

CLUB DE SEÑORAS.—

Se ha postergado hasta nuevo aviso el té que debía verificarse en esta institución en beneficio de la Gota Abelardo Núñez.

EN CASA DE LA FAMILIA COURTOIS —

Ayer se verificó en casa de la familia Courtois Bonencontre el banquete que el distinguido artista don Ernesto Courtois ofrecía en honor del Directorio del Centro de Arquitectura.

Alrededor de la mesa, que había sido hermosamente adornada con flores naturales, tomaron asiento las siguientes personas:

Señor Ernesto Courtois, señora Marta de Bonencontre, señoritas Fleurette y Magdalena Courtois Bonencontre, señor Francisco Mujica y Díez de Bonilla, presidente del Centro de Arquitectura, y los directores del mismo señores Jorge Rogaler, Eric Jacobsen, Juan Pinochet y Víctor Alfonso.

EXPOSICION.—

Hoy Domingo será abierta al público, de 10 a 12 M., la interesante exposición de cuadros y antigüedades, organizada por el señor Humberto Salinas, que se encuentra en exhibición desde hace algunos días en la Galería Calús, Compañía No. 1020.

NACIMIENTOS.—

Ha nacido en Rengo, una hijita del doctor Domingo Paredes Sánchez y de la señora Aída Díaz de Paredes.

—El Jueves 19 del presente en la noche ha nacido un hijito del señor Silvestre Navarro N. y de la señora Berta Vergara de Navarro.

BAUTIZOS.—

Ayer fué bautizada Mercedes Elisa, hija de don Arturo Bascuñán Echeverría y de la señora Rebeca Barros de Bascuñán.

Fueron padrinos el señor don Ascanio Bascuñán Santa María y la señora Eliza Errázuriz de Barros.

RESIDENCIAS.—

Don Abel F. Valenzuela, señora Etelvina M. de Valenzuela y familia, han fijado su residencia en San Isidro No. 628.

ENFERMOS.—

Guarda cama la señora Isabel Bustos de Bustos.

CARMEN MELIS.—

Un cable llegado a la empresa Salvati anuncia la próxima llegada, a Santiago, de Carmen Melis, la celebrada soprano que nuevamente este año nos visita, junto con el simpático Taurino Parvis.

Su reciente actuación en la Habana, al lado de Caruso basta a confirmar el valor de la artista esforzada y generosa, que siempre interesará y levantará al público con sus admirables personificaciones.

La presencia de Carmen Melis y de Taurino Parvis en la próxima temporada de ópera del Municipal dará aún mayor realce a los espectáculos que nos ha prometido la empresa Salvati.

SOCIEDAD DE LABOR DE LOS SANTOS ANGELES CUSTODIOS

Ayer celebró reunión esta Asociación en casa del señor director

Fierro acanalado Emu
Inglés a $ 71 qq. la misma clase con poca mancha a $ 65, de todos tamaños, liquidamos.
MERCERIA LA GRAN BRETAÑA
Av. Matta 1070

RHIN
"MARAMBIO"
EL MEJOR VINO CHILENO
Agente general:
ERNESTO ECHEVERRIA G.
ROSAS 1119 —
— TELEFONO 2018

CHANCHERIA
CATALANA
SAN PABLO 2369
Establecimiento de primer orden
Chancho fresco diariamente, gran surtido fiambres finos de todas clases, chorizos españoles, butifarra catalanas blancas y negras, jamones, tocino, manteca refinada y todo lo concerniente al ramo de chanchería. (Personal competente).
Esta chanchería es la más higiénica de Santiago, tiene a disposición del público los certificados de la Inspección de Higiene.
Chancho a la chilena para negocio se reparte a domicilio.
SUCURSAL: ALAMEDA 3503
Este negocio es atendido por su propio dueño.
PEDRO COMAS.

COMPRO
Una máquina para fabricar pernos.
Rieles Decauville de 7 k. p. m.
Rieles cualquier tipo de 32 a 40 kilos P. M.
Ofertas a: CARLOS PERLWITZ K. Casilla 1115, Santiago.

Jorje Cristi S.
Avisa a su clientela que ha instalado su oficina comercial en
CALLE HUERFANOS N.o 1153
Se encarga de la compraventa de propiedades urbanas y fundos. Arriendos y administraciones. Contratación de préstamos hipotecarios. Conversiones de deudas. Se anticipan los fondos necesarios. Seguros contra incendio.
PROPIETARIOS
que deseen arrendar sus casas en buenas condiciones, aún antes que se desocupen encontrarán en mi oficina arrendatario solvente. EL PROPIETARIO NO PAGA COMISION DE ARRIENDO.
CAPITALISTAS
que deseen invertir su dinero a buen interés y bien garantido en mi oficina encontrarán colocación inmediata y segura.
SECCION ARQUITECTURA
JORGE VIGNEAUX P., Arquitecto
Construcciones y reparaciones de edificios. Presupuestos.
Jorje Cristi S.
HUERFANOS 1253 :-: CASILLA 1936
Edificio de la Bolsa de Productos.

CUELLOS
MARCA "ANCLA"
ANCHOR TRADE MARK
COMODOS
DURABLES
ECONOMICOS
PERFECTOS
Precios: $ 0.90-$ 1.00 y $ 1.20, según formas
Puños de la misma marca: $ 1.40 y $ 1.60
DEPOSITO EXCLUSIVO:
Camisería Barcelona
PUENTE 593 ESQ. Sto. DOMINGO
PRECIO FIJO

de las escuelas católicas de Santo Tomás de Aquino, Monseñor Ernesto Palacios, fué presidida por él y asistieron y presentaron obras de las siguientes socias:

Señoras: Elisa Balmaceda de Bello, Filomena Mackennà de Valdés, Juana Huneeus de Ibar, Teresa Varela de Infante, Dolores Palacios de Valenzuela, Melania Campaña de Guzmán, María Luisa Robles de Robles Via, Elena Palacios de Opazo, Luz Undurraga de Echenique, Sara Stuven de Ossa.

Señoritas: Genoveva Palacios Balbina Urzúa, Sara Estévez, Elena Vives, María, Elisa y Adelina Concha, Fanny Lastarria, Jertrudis Bozo V. María Ester y Olga Moore, Sofía Pérez Tupper, Elena Talavera Larraín, Raquel Izquierdo Matte, Luisa Guzmán B., María Guzmán Palacios, Raquel Campaña, Josefina del Solar, Luisa Opazo L., Mercedes Aristegui, Laura y Sara Gumucio, Rebeca, Laura y María Cisternas H., Carmen Rosa y Eduvijis Benavente, Elena Huneeus Lavín y la secretaria señora Luisa Matte de Godoy.

Se dió cuenta de haberse efectuado con gran solemnidad el día 20 de Agosto la Primera Comunión de las alumnas de la escuela Magdalena Vicuña, y se fijó para el 13 de Setiembre la Primera Comunión de la escuela Manuel Vicuña, Dolores 356.

La presidenta señora Elisa Balmaceda de Bello obsequió un valioso abanico de finísimo encaje para la rifa de Pascua y la señorita Luisa Opazo Letelier una preciosa muñeca para el mismo fin.

A continuación Monseñor Palacios hizo a las socias una interesante disertación sobre la necesidad de la fe para aprovechar el mérito de las buenas obras.

IN MEMORIAM.—

Hoy Domingo 29 del presente, primer aniversario del fallecimiento de don Andrés Costoya Quintas, se dirán misas por el descanso de su alma en las siguientes iglesias:

En Santo Domingo, a las 9, 10 y 11; en la Merced, a las 9, 10 y 11.30; en los Padres Carmelitas, a las 7, 8 y 10; en el Corazón de María, a las 7, 8 y 9.

Consejos de la Comtesse Ivon

PERLAROSA.—

Con este hermoso nombre se conoce un producto de tocador que se ha hecho indispensable a todas las personas que lo han usado una vez: es una **Loción** que tiene propiedades muy saludables para conservar la belleza natural del cutis, corregir los defectos que el clima, las enfermedades o los años marcan en el rostro. Su único depositario es la **Droguería Daube y Cía.**

CABELLERA NATURAL.—

Es bien natural el deseo de volver su cabellera, descolorida por los años, o los sufrimientos morales, al brillante colorido de la juventud; para eso se han inventado miles de tinturas, que prometen el restablecimiento de la belleza, que frecuentemente no pueden cumplir. La elección de una tintura delicada, pues debe ser inofensiva, para el cabello, para el cutis y para la salud de la que la usa; estas condiciones, son difíciles de encontrar reunidas en un específico, pues generalmente contiene sales minerales muy perjudiciales. El tinte indiana es una preparación vegetal, absolutamente inofensiva, que tiñe en cuatro colores: negro, castaño obscuro y claro y en rubio; recomendamos usarla con toda confianza; se la encuentra en todas las boticas y su precio es muy económico. Daube y Cía., tiene a su cargo la venta por mayor.

EL TENNIS.—

Continúa desarrollándose con creciente entusiasmo el gusto por este distinguido sport, en el que rivalizan niñas y jóvenes en el gracioso y saludable arte del racket.

Para presentarse correctamente en la cancha es preciso tener un equipo de racket, pelotas, redes, etc., de muy buena calidad y también vestir y calzar con los modelos clásicos de este sport, todo lo cual puede encontrarse en el variado surtido que ofrece la Casa Gath y Chaves en su sección especial. Sin tal equipo es difícil poder llamar la atención o sobresalir en tan bello juego y se perderá la esperanza de figurar con brillo en los campeonatos que cada vez presentan mayor interés.

LAS JOYAS.—

El gusto por las alhajas parece ser un sentimiento innato en la mujer, que siempre siente placer en realizar su belleza natural con pedrerías y joyas. Una elegante cuida siempre de manifestar el refinamiento de su gusto por la elección de joyas verdaderamente artísticas, por el modelo y trabajo del artífice y valiosos por sus metales y piedras preciosas. En esta materia es una especialidad **la Joyería A. Godard, Ahumada No 259,** que ofrece un hermoso surtido. Al mismo tiempo, nuestras lectoras tendrán ocasión de escoger muy interesantes artículos para regalos, como ser: joyeros, loreros lamparitas léctricas, bomboneras, estuches de toilettes, espejos gemelos para teatros

BELLEZAS ORIENTALES.—

Es legendaria la frescura del cutis y el tinte maravilloso de las mujeres rumanas que su reina Carmen Silva ha cantado en sus bellos poemas. Ahora se ha divulgado el secreto y todas pueden rivalizar con las rumanas, gracias a la **Crema del doctor Borojov, de la Universidad de Bucarest,** cuyo uso se ha extendido rápidamente y acreditado por sus magníficos resultados. **La Botica Italiana, Huérfanos 1020** es la única importadora de esta preparación de toilette.

OPORTUNIDAD ESPECIAL. —

A nuestras elegantes les agradará saber que las pieles y plumas continuarán usándose mucho en la próxima estación y que, a pesar de ésto, la **Peletería Colón, Ahumada 220,** está haciendo una realización extraordinaria de toda su existencia, que permitirá adquirir artículos finos, de gran valor, por precios que parecen de otra época. Igualmente tiene un hermoso surtido de toilette, de última moda, que también está realizando a precios muy bajos.

LAS CINTAS EN LA MODA. —

Siguen imperando el uso de las cintas como elemento indispensable de la toilette femenina; se las usa con profusión de todas clases de colores y materiales, se las aplica a todo, desde el traje, el sombrero hasta el maletín: Las toilettes de noche se adornan de preferencia con cintas de lamé de oro y plata que producen efectos maravillosos con el reflejo de las luces; las de tul, crepé, georgette o tafetán, se complementan muy bien con cintas Pompadour o adornados con pequeñas flores hechas de la misma cinta; una de las aplicaciones más bellas son los sombreros enteramente confeccionados de cintas de una misma clase y tono o combinándolas en diferentes formas; se hacen cin u s uy hermosos usando dos cintas distintas. Es un de noche fantástico de cintas el que se hace actualmente, se usan especialmente las Pompadour, lamé oro y plata y el picot ancha o bien angosta de todas las cuales tienen el más extraordinario surtido, en clases y colores a precios muy reducidos. **La Galería de Novedades calle Monjitas 879 y Veintiuno de Mayo 511.**

HERMOSEARSE. —

¿No es éste el más ardiente anhelo de toda mujer? Pero qué sorpresa más penosa sufre si se abandona, cuando un día ve dibujado sobre su rostro algunas arrugas, manchas, eczemas u otras infecciones. Este desagrado se evita haciendo uso diario de la **Crema Séve de Lys.** Es un producto que no debería faltar en ningún tocador.

TEJIDOS DE LANA.

Es admirable y digno de todo aplauso el gusto que han tomado las damas de nuestra sociedad por los s de manos y muy especialmente por los tejidos de lana al crochet, o palillo. Es verdad que la moda ha venido a impulsar poderosamente esta afición, pues tales tejidos se usan cada vez más como elemento de la toilette femenina como los Sweaters, las bufandas, los kimonos, los chales, aparte de los abriguitos y ropa para guaguas y niñitas. Es encantador ver cómo se aprovecha el tiempo en las reuniones familiares o de confianza ndo estas labores mientras se charla o bien como se en sus hor s

Sin embargo, muchas personas se molestan y aban esta de labores, fastidiadas por la mala calidad de las lanas, que corrientemente se encuentran en el comercio; felizmente, como este gusto por los tejidos es universal, se han instalado fábricas especiales, como la **Fleisher,** que producen lanas de la mejor clase en todos los tipos conocidos; además esta marca presenta sus lanas ovilladas, lo que representa una gran economía de trabajo y una comodidad, que todas las aficionadas a los tejidos sabrán apreciar. Para ello debe cuidarse de exigir en el comercio **Lana Ovillada marca Fleisher** que importa exclusivamente la **Casa Otto Fuhrimann, calle Las Rosas 1123-1127,** la que ha recibido un n surtido en todos los colores y

HIGIENE DE LA BOCA. —

El cuidado de la dentadura debe inculcarse a los niños como un hábito higiénico, que les librará de muchas dolencias y les producirá la satisfacción de lucir cuando sean grandes una dentadura hermosa y sana y una boca fresca y agradable; por eso recomendamos el **Elixir Dentífrico** que prepara la **Botica Italiana Huérfanos 1020** que no debe faltar en ningún tocador.

EL BAILE. —

No hay que perder tiempo ni vacilar en resolverse a aprender a bailar, porque este es un arte necesario en todas las condiciones de la vida sobre todo para el que quiere lucirse y sobresalir de su propia esfera social. Muchos arguyen que la situación económica, o las ocupaciones a la edad le impiden comenzar a aprender, este es un error grave fundado en disculpas necias, en cualquiera edad o situación económica siempre es posible y conveniente dedicar algunos minutos a este arte fundamental de la vida social. Para tal fin recomendamos especialmente al **profesor M. Aguilar, calle Egaña 570 entre Carmen y San Isidro.**

ARTE MUSICAL

Es muy frecuente el caso de las familias amantes de la buena música, que desean oirla, sin tener a nadie capaz de ejecutarla; los autopianos vienen a llenar especialmente ese vacío y permiten al delicioso goce de escuchar los repertorios de los más afamados compositores; es el triunfo de la mecánica aplicada al arte musical. Sin embargo es necesario saber escoger un autopiano que ejecute a los grandes profesores del piano, tal como ellos tocaron con toda su técnica, con todo su genio; esto sólo se consigue con las marcas Dea que importa la Casa Doggenweiler calle **Arturo Prat 166.** Es también un piano hermosísimo que puede ser tocado a mano como cualquier otro.

MENAJES ELEGANTES. —

La elección del menaje necesario para amueblar una casa, es un serio problema que no todos pueden resolver con acierto, sobre todo ahora que se ofrecen tal variedades de estilo y modelos, mucho de ellos atrayentes a primera vista pero sin ningún mérito artístico, ni comodidad ni buena ejecución. Es difícil evitar estos peligros cuando no se hacen las compras en una casa de toda confianza cual es la **Casa de Juan Turull y Cía., calle Agustinas 1031-1033** que se ha distinguido siempre por la elegancia, buen gusto y bondad de sus menajes, por lo cual se ha hecho la preferida de nuestro gran mundo social.

Entre los nuevos y originales modelos que ofrece, llaman la atención sus muebles de hall decorados con hermosos tapices orientales. Ahora está haciendo una liquidación de todas sus existencias, que vende a precios extraordinariamente bajos, ofreciendo una oportunidad única para adquirir menajes de alto valor en condiciones excepcionales, como pueden convencerse examinando la exposición que tiene abierta para dar a conocer todos sus modelos.

COMTESSE IVON

La Flor de Cabañas
CIGARRILLOS
HABANOS EXTRA FINOS

CLINICA DENTAL
DEL
Dr. Valenzuela Basterrica
Cinco dentistas especialistas: 8 a 12 y 2 a 7. Huérfanos 1616. Teléfono 1642.

Interesa a la Sociedad aristocrática
PARA EL 1.o DE SETIEMBRE
Avísole que antes de mi jira en cumplimiento de insistentes peticiones, inauguraré dos últimos cursos rápidos de los bailes corrientes. Ambos empezarán el 1.o y terminarán el 15 de Setiembre. Una para damas a las 3 de la tarde. Otro nocturno, para caballeros y señoritas, a las 9.
J. VALERO, Profesor técnico
Horas de consulta: 3 a 5—8 a 9 1|2. Castro 581.
Enseñanza particular de cada baile $ 50. 29—A—

AFINACIONES DE PIANOS
GARANTIZADAS
Casa Weil
ESTADO 357 —
— TELEFONO 3220

Aumente
un ciento por ciento
los encantos de su rostro,
usando los tenues, exquisitos.
aristocráticos
Polvos Del Harem

A. M. Robert
Ahumada 200
NUEVO SURTIDO
— EN —
Trajes sastre
Abrigos
Vestidos
Modelos de las mejores casas de París
Vestidos de Lencería, Blusas, etc.
EXTENSO SURTIDO EN GENEROS ALTA NOVEDAD
Por cortes y por metro

Mlle. Marchini
Recién llegada de París
con la colección más selecta de modelos de verano; todos de las mejores casas:
Trajes
Abrigos
Sombreros
Maletines
Quitasoles
Etc.
Trajes de luto
AHUMADA 364

Maison Maguet
SAVOY HOTEL, DEPARTAMENTO 40
Recibió por vapor "Orcoma" lindos vestidos para teatro, Abrigos, Blusas, Sombreros, etc.
Próximamente, por vapor Orbita" nueva remesa.
967-29-a

PLISADO
Plisado-Acordeón
CALADO - FILETE - BORDADOS PARA TRAJES, FALDAS Y VUELOS, HACE
Galería de Novedades
21 DE MAYO 511
MONJITAS 879

GRAN EMPORIO
y Charcuterie Parisiense
Huérfanos 987, al llegar a Ahumada, antiguo local del Telégrafo Comercial

MANTEQUILLA

Establecimiento más higiénico y moderno en Chile, al estilo europeo, gran surtido en fiambres frescos, conservas y frutas. Invitamos a la sociedad de Santiago a haecr sus compras en este lujoso establecimiento.

Champaña "POL ROGER" Réserve 1911 (Epernay)
Importadores: "BUSHELL y Cía." Valparaíso
ERNESTO ECHEVERRIA G. -:- Santiago
ROSAS 1119 -:- TELEFONO 2918

TINTORERIA SUIZA
de A. VIGLINO & Co.
Casa establecida en el año 1883

La Tintorería más antigua de Santiago y renombrada por sus colores obscuros.
Se tiñe en cualquier color de moda.
Se limpia al VAPOR y en SECO, cualquier clase de ropa por delicada que sea.
Instalación especial para teñir y aplanchar géneros y sederías en piezas.
TRABAJO GARANTIDO
Talleres: Domínica N.o 404
Oficina principal: AGUSTINAS 815
CASILLA 1884 - Teléfono 2717-2718
Se atienden órdenes de provincias.

Au Printemps
DE PARIS
MIERCOLES 1.o DE SETIEMBRE
EXPOSICION ESPECIAL
De las NOVEDADES DE VERANO recién recibidas de la casa de París
733-5 MERCED 733-5

MUSICA
La Exposición de Música en su nuevo local, **Agustinas 873,** entre Estado y San Antonio. Liquida 50 mil piezas de música en lujosas ediciones.
Audición mañana y tarde por la distinguida profesora señora Amelia Palma.
A un peso ejemplar

Mme. Eveline
Acaba de recibir:
Sombreros modelos de primavera
LAS ROSAS 2210, ALTOS

Vestidos Modelos de Seda
en Tafetán, Foular, Crepe, Espumilla, exhibirá
MAÑANA LUNES, HASTA LAS 5
viajero europeo, en el local de
EL MANTO ELEGANTE
PASAJE MATTE 28
965-29-a

GRAN LIQUIDACION
Desde **MAÑANA LUNES** empieza la liquidación de Novedades de Primavera, a precios de verdadera baratura

TAFETAN de seda pura, gran moda, ancho: 100 cm., el metro..	$ 20.00
RASO DUQUESA de alta novedad, ancho: 100 cm., el metro....	20.00
ESPUMILLAS de pura seda, lavable, 20 lindos colores, ancho: 100 cm., el metro..	11.80
CREPE GEORGETTE de seda, colores de gran moda, ancho 100 cm., el metro..	12.50
CREPE media seda, gran variedad de colores, el metro....	5.50
SEDA CHINA, lavable, en todos los colores, ancho: 95 cm., el metro..	9.80
VELOS de rica seda, estilo fantasía, de gran chic, ancho: 10 cm., el metro..	7.50
TAFETAN de seda, tejido doble, ancho: 100 cm., el metro....	24.00
TAFETAN TORNASOL,, colores de alta moda, ancho 100 cm., el metro..	22.00
CHARMEUSE de seda, muy de moda, colores de alta novedad, ancho: 105 cm., el mt...	28.50
ORGANDI DE HILO, ancho: 120 cm., colores de alta novedad, el metro....	6.50

Antes de hacer sus compras le rogamos visitar nuestros almacenes, es la casa que vende más barato.
GALERIA DE NOVEDADES
Monjitas N.o 879 —
— 21 de Mayo N.o 511

Matinée

Cuarta y penúltima función de la serie coloso:

El Peligro Oculto

Por el sin igual

PERICO METRALLA

Completará la función una divertida comedia Mack Sennett.

NIÑOS A PLATEA: $ 0.80

Salomé

La pródiga extravagancia y el derroche de riquezas que llevaron a la decadencia al pueblo hebreo están representadas en esta obra magna con brillante colorido.

SALOME

ALHAMBRA

SALOME

HOY - Especial y Noche

Regio Estreno Social

Chispeante vaudeville de las más alegres y originales situaciones desenvueltas en ambiente de lujo:

LOS AMORES DE UNA MILLONARIA

Creación del delicioso diablillo con faldas:

DOROTHY GYHS

TEMA: El amqr sin dinero es una calamidad, pero con varios milloncejos es también el dolor de cabeza más espantoso del mundo.

ESTRENOS DE LA PROXIMA SEMANA

MIERCOLES 1.o	JUEVES 2	VIERNES 3	SABADO 4	DOMINGO 5
EL PELIGRO OCULTO	BANCARROTA DE PERGAMINOS	EL LIBRO DE DE LA VIDA	2.o PROGRAMA COMICO	POR UN CAPRICHO
FIN	PARAMOUNT por BRYANT WASHBURN	Por MONTAGU LOVE	MACK SENNETT	PARAMOUNT por ETHEL CLAYTON

PRONTO - SALOME - PRONTO

Selecta

Función de risa. Programa

MACK SENNETT

Tres comedias desternillantes:

DIA DE LAVADO

ELLA LO IDOLATRABA

HEREDERA RURAL

Salomé

Es un espectáculo maravilloso, fielmente histórico, que reproduce una de las páginas más culminantes del período bárbaro y pagano de Jerusalem que aguardaba la venida del Mesías.

TEATRO VICTORIA **HOY** Grandiosa matinee: estreno de la segunda funcion de LA MONEDA ROTA y penúltimas series de Un Millón de Recompensa **HOY** ESPECIAL Y NOCHE ESTRENO **CARMIN Y ORO** Creacion de la actriz de pantorrillas mas bien torneadas Mary Mac-Laren TEATRO VICTORIA

TEATRO NOVEDADES -- HOY -- Especial y Noche

MATINEE: Estreno de la 3.a FUNCION de la gran serial:

EL PELIGRO OCULTO

Por PERICO METRALLA.

NIÑOS: $ 0.60 - PLATEA: $ 1.00

ESTRENO DE LUJO:

AMOR CON AMOR SE PAGA

Por la elegante actriz DOROTHY DALTON.

PLATEA: $ 1.20

TEATRO UNION CENTRAL

MATINEE

A LAS 2.30:

El Misterio del Telégrafo sin Hilos

Interesante drama de aventuras policiales y sensacionales pruebas.

A LAS 3.30:

Graciosísima y última producción de

Chaplin II-Sangre Azul Y Santiago Bajo la Nieve

Vista descriptiva de la nevazón que cayó el día 12 del presente. Interesantes paisajes nevados del Cerro Santa Lucía, Parque Forestal y demás paseos. Originales escenas.

A LAS 4.30 P. M.:

"ES UN OSO"

Comedia de gran hilaridad. Creación del célebre cómico Max Linder americano: TAYLOR HOLMES y VIVIAN REED.

TEATROS - MUSICA - CINES

TEATRO SANTIAGO.—Interesante es el programa de hoy que anuncian los carteles de la Compañía Mario Padín.

En la matinée se representará la comedia nacional de gran éxito, original de Juan Ibarra Reyes, titulada "Los Inútiles". Esta comedia de costumbres, ha sido solicitada en nombre por muchas familias y la mayor parte de las localidades han sido encargadas, lo que asegura no un triunfo para su autor.

En vermouth se dará el vodevil denominado "Las viudas alegres".

En nocturna por cuarta vez se presentará la comedia de costumbres campesinas, original de Nicanor de la Sotta "Pueblo chicho, in grande" que ha sido un éxito para su autor y para nuestro teatro.

En la presente semana se estrenará "Las aguas muertas", nueva comedia de V. Domingo Silva.

TEATRO LA COMEDIA.—Sigue con éxito la temporada de Paquita Escribano. Muy aplaudida ha sido también la niña Marita Bührle en sus imitaciones de tonadilleras, en la que se destaca la que del popular "El Relicario" hace de Ma Tuban. Ha merecido también gran aceptación el número que presentan Los Klemsky.

Hoy habrán tres funciones, en las que además de Paquita Escribano tomarán parte Los Klemsky y Marita Bührle.

PRO CASA DE SALUD ESPAÑA. Organizada por la Colonia Española residente, el próximo Viernes de Septiembre se celebrará en el una función para incrementar los fondos destinados a la Casa de Salud España.

MI MUJER NO MIENTE NUNCA.—En breve será estrenado por la Compañía Mario-Padín un nuevo criollo, original del autor de "...ponele y no ponele", señor Argain Mateluna.

Esta nueva obra cómica nacional titulada "Mi mujer no miente nunca" y la Empresa tiene confianza en su éxito.

Además que su argumento es de gran hilaridad.

En el segundo acto se presenta un salón de cabaret, para el cual el escenógrafo señor Luque Ramos preparó un hermoso decorado

Compañía Lírica Chilena

Nuestros lectores se habrán impuesto de la formación de la Compañía Lírica Chilena debido a la iniciativa de don Roberto Rodríguez. Esta idea ha sido recibida con grandes muestras de simpatía; pues hace tiempo que en los círculos artísticos se comentaba la necesidad de un conjunto formado en el país por elementos nacionales. Afortunadamente se ha logrado conciliar los ideales de nuestros mejores artistas que movidos por un sentimiento patriótico y altruista no han trepidado en ofrecer su concurso a fin de que este anhelo sea una realidad. Nosotros nos inclinamos a creer que la actuación de esta Compañía será un éxito rotundo que vendrá a demostrar nuestra eficiencia y entusiasmo; pues conocidas son las dificultades que ofrecen esta clase de empresas.

Al interrogar a don Roberto Rodríguez so re el particular nos ha dicho: He debido luchar con una serie de inconvenientes para hacer surgir mi propósito. Actualmente, salvados estos en su mayoría, nos dedicamos a ensayar algunas de las Operas que hemos de presentar al público de Santiago en la próxima temporada que comenzará a más tardar en el mes de Octubre. Tenemos ya un repertorio numeroso en el cual se cuentan obras de aliento como Tosca, Boheme, Madame Butterfly, Manon, Traviata, Rigoletto, etc, etc. Esperamos hacer una serie de veinte o treinta funciones con programas variados a fin de presentar al público una novedad diaria.

Cúmplenos manifestar desde luego nuestras felicitaciones por la empresa emprendida por don Roberto Rodríguez en la confianza que el público sabrá corresponder a este esfuerzo digno de toda consideración.

Hemos asistido a los ensayos practicados por la Compañía Lírica Chilena y hemos quedado muy bien impresionados por la corrección con que actúan nuestros compatriotas. El conjunto es envidiable. Figuras como Jorge Quinteros, la señora Julia Giordano de Valencia, el tenor señor Valencia Courbis, Lautaro García, etc., para no nombrar sino algunos, se hallan en condiciones de afrontar roles de responsabilidad. Merece un aplauso especial el maestro Voss a quien se debe la sólida organización de esta Compañía.

Será para nosotros un agrado mantener al público al corriente de las novedades sobre la Compañía Lírica Chilena que como decimos, debe actuar muy pronto en ésta.

MUSICA

EL CONCIERTO DE HOY EN EL TEATRO MUNICIPAL.—Pocas veces ha despertado tanto entusiasmo en nuestra sociedad un concierto como el que se dará hoy en el Teatro Municipal a beneficio de la Asistencia Pública.

En el interesante programa que se ha elaborado resalta a primera vista el conjunto de bailes clásicos formado por distinguidas señoritas y jovenes de esta capital.

Así, hoy, podremos admirar en el valse Consolación del maestro Soro y en la Gavota Pawlova a Cristinita Baltra Soro, única en su género como creadora e intérprete de danzas clásicas, pasar por el escenario a veces tenue como un suspiro, otras doliente, sublime y apasionada. A María Luisa Amenábar Prieto, insuperable en el Liebisfrend y en la Reverie de Schumann, Vals Copella y Momento Musical en combinación con sus hermanas Olga y Yolanda. A Mercedes Vásquez en el Nocturno de Chopin, Polka Flirtation y Minueto de Paderewsky estos últimos en cooperación con René Honorato. Y por fin tendremos ocasión de admirar el conjunto en el Danubio Azul y en la Danza Persa.

Completarán el programa números de canto a cargo de la señorita Laura Alarcón y del señor Jorge Huneeus y de piano a cargo de la señorita Rebeca Gacitúa.

UNA COMPOSITORA MUSICAL

"La Casa Amarilla", que se dedica de preferencia a editar piezas de música, acaba de lanzar a la venta un nuevo vals titulado "¡Oh, cruel destino!", original de la señorita Cándida Pica T.

La señorita Pica, que ha ingresado últimamente a la Compañía Lírica Nacional, es autora de algunas otras composiciones musicales, entre ellas de "Amor de militar" un "One Step" dedicado al Ejército chileno.

LA VELADA LIRICA DEL VIERNES

El último recital de la señora del Campo de Cabrera Arroyo

El Viernes próximo, a las 6 1|4, se efectuarán en el Teatro Uunión Central, la audición musical que dará doña Blanca del Campo de Cabrera Arroyo, y que hubo de suspenderse ayer debido a una ligera indisposición que no le permitió ofrecerla.

Como lo hemos anunciado, en esta audición, la señora de Cabrera Arroyo interpretará una serie de obras que hace mucho tiempo no se oyen en Santiago, siendo acompañada en la ejecución por una orquesta compuesta de los mas conocidos profesores de música de Santiago.

Hé aquí el programa que se desarrollará:

Primera parte

1o.—Obertura por la orquesta.

2o.—Catalani.—"La Wally", de Andrés Fontana".

3o.—Mascagni.—Himno al sol de la ópera "Iris", seguido de la romanza "Ho ffato un triste sogno".

4o.—Alberto Almarza.—Vals, Tu mirada, acompañado al piano por su autor.

Segunda parte

1o.—Intermezzo musical.

2o.—Gustavo Charpentier.—"Luisa" "Da quiel giorno, acompañado por la conocida profesora, señora Josefina de Grazzioli.

3o.—Wagner, Lohengrín—"Sueños de Elsa".

4o.—Massenet. — Thaís.—"Meditación", seguido de la muerte de Thaís.

La selección de este programa asegura de antemano un éxito a esta reunión.

NOTICIAS CINEMATOGRAFICAS

LOS ESTRENOS DEL SPLENDID DE LA PROXIMA SEMANA.—Damos a continuación la lista de los estrenos a presentarse durante la semana que comienza mañana en el Splendid, teatro cuyo programa cinematográfico, ha llegado al máximum de excelencia.

Lunes: Estreno de transcendencia social "Maternidad", emocionante drama de la vida del hogar aristocrático, obra dedicada a las esposas que rehuyen la maternidad, haciéndoles ver la desgracia y tristeza del "hogar sin hijos".

Martes: Reprise de gran éxito: "La harapienta", suprema creación artística de la Nazimova.

Miércoles: Estreno "Select": "La mujer infatigable", comedia de la vida aristocrática, obra de arte y gran hilaridad, creación de la encantadora Alice Brady.

Jueves: Estreno "Metro-Ideal": "El divorcio de Patricia", graciosísimo idilio de amor, creación de Viola Dana.

Viernes: Estreno "Pathé N. Y.": "Cenizas del pasado", drama pasional, obra de sentimiento en la que hace una creación de arte el gran actor dramático americano, Frank Keenan.

Sábado: Estreno de la producción "Pathé N. Y.", dirigida por el célebre Albert Capellani, de la Comedia Francesa, y titulada: "Así, es el amor", por la encantadora June Caprice, y por el gentil Creighton Hale.

Domingo: Estreno "Goldwyn de 1920", "En la más estricta reserva", comedia de gran lujo por la encantadora Madge Kennedy.

EL ESTRENO DE HOY DEL SPLENDID: "LA IMPOSIBLE CATALINA" POR VIRGINIA PEARSON. —Tanto en la especial de moda como en la función nocturna de hoy del Splendid, estrenará este cine una de las más bellas de las modernas producciones de lujo de "Pathé N. Y.", nos referimos al graciosísimo y sentimental idilio de amor, titulado: "La imposible Catalina", obra que narra la historia de la hija de un millonario americano, que odia cordialmente a los hombres, y que es presidenta de cuanto club feminista hoy en New York, distinguiéndose además por su repugnancia al amor, despachando cruelmente a cuantos cometen la locura de enamorarse de ella, hasta el día que llega uno que precisamente no se enamora... lo que da lugar a la más novelesca y sentimental sucesión de escenas que denotan un director artístico de primer orden. Crea el rol de protagonista la hermosa y escultural Virginia Pearson, una de las más célebres actrices del teatro hablado americano.

Se desarrolla esta obra en salones régiamente alhajados, y en escenarios naturales que son bellos y artísticos.

LA MATINEE DE HOY EN EL ALHAMBRA: LA PENULTIMA SERIE DE "EL PELIGRO OCULTO". —El público que asista hoy a la matinée, tendrá oportunidad de conocer el interesante episodio penúltimo de la novela cinematográfica "El Peligro Oculto", obra que es un bello exponente de la serie moderna.

Los episodios que se presentan hoy son (10) La madriguera en un distrito chino; (11) A merced de un maniático y (12) Seis pulgadas de acero. Estos actos constituyen un verdadero prólogo del desenlace, una especie de preparación del espectador para que reciba todo un caudal de sensaciones.

Hay un sinnúmero de detalles en estos episodios que hoy se dan en la matinée que entusiasmarán a los espectadores.

LA SECCION SELECTA DE HOY DE EL ALHAMBRA. —La inauguración de los Sábados cómicos ha sido recibida por el público del Cine Alhambra con la más entusiasta acogida. Ayer que se estrenaron las cintas que constituían ese espectáculo el público respondió con crecidas manifestaciones de aprobación, evidenciando de esta manera su predilección por las diversiones que provoquen la risa.

La Empresa cuenta con un material envidiable para mantener sus Sábados cómicos, pues posee nada menos que el stock moderno de la producción de las cintas Paramount-Mack Sennett, obras que interpretan las famosas Chicas Atléticas, el Carecallo, el Cara de Pastel y otro grupo de artistas populares.

Las comedias que se dan hoy en la Selecta se titulan: "Día de lavado", "Ella lo idolatraba" y "Heredera rural".

EL ALHAMBRA ESTRENA EN LA VERMOUTH DE HOY UNA COMEDIA PARAMOUNT POR DOROTHY GISH. —El Cine Alhambra en su sección de la tarde estrena hoy la anunciada cinta de la Paramount "Los amores de una millonaria", obra que se ha venido destacando en su importancia durante toda la semana y de la cual nos hemos venido ocupando en estos días.

El hecho de que esta comedia sea interpretada por Dorothy Gish es un detalle que no deja de causar interés. Esta artista es hoy en día una de las figuras más geniales de la cinematografía mundial.

Esta vez se presenta Dorothy Gish haciendo un papel de buen humor, es decir, interpretando algo cómico, alegre, como que se trata de un vaudeville, de una "pochade" norteamericana más bien dicho en la cual se aprecia esa vida extravagante y llena de excetricidades de las millonarias del fastuoso país de los yanquis.

Esta comedia se desarrolla en los escenarios más lujosos de New York.

"Los amores de una millonaria", se da también en la sección nocturna.

MEMORANDUM CINEMATOGRAFICO PARA LA SEMANA. —El Alhambra observará durante la semana que se inicia mañana el siguiente orden en la presentación de películas:

Lunes: "El vértigo de la muerte", reprise por Fannie Ward, impresionante drama de la Pathé N. Y.

Martes: La comedia de Warren Kerrigan "Cupido remata".

Miércoles: Ultima función del espectáculo serial "El Peligro Oculto".

Jueves: Día de Moda, "Banca rota de pergaminos", por Bryant Washburn y Ana Little. Es una comedia Paramount de alegre crítica social.

Viernes: "El libro de la vida", estreno de la World, por Montagu Love, el famoso intérprete de Rasputín, acompañado de Ellen Casidy.

Sábado: Segundo programa cómico: tres comedias de Mack Sennett que se titulan: En un dormitorio, La novia abandonada y El profesor de gimnasia. Trabajan los mejores elementos.

Domingo: Presentación de la comedia Paramount extraordinaria "Por un capricho", por la genial actriz Ethel Clayton.

"CUANDO EL LEON DESPERTO", EN LA MATINEE DE HOY DEL SPLENDID.—Damos a continuación el rograma que ofrecerá a su numerosa clientela en la matinée que se efectúa hoy, a las 3.15 P. M., en el Splendid: Comenzará dicha función con el emocionante dra de Cow-Boys, desarrollado en el Far-West, titulado: "Cuando el león despertó" creación del varonil y simpático actor Monroe Salisbury. A continuación irá la comedia policial, titulada: "Un delincuente nato", creación admirable del varonil atleta J. Warren Kerrigan.

"MATERNIDAD" OBRA DEDICADA A LAS ESPOSAS QUE LA REHUYEN.—En las funciones de mañana Lunes, estrenará el Splendid, una de las más bellas de las producciones sociales americanas, el emocionante drama pasional dedicado especialmente a las señoras que rehuyen el ser madres, y titulado: "Maternidad", obra cuyo argumento presenta la desgracia y tristeza del hogar sin hijos, el que al cabo de algunos años de matrimonio, es una verdadera razón social, sin lazo de amor alguno que una a los esposos. Obra editada por la Sociedad de Ciencias y Humanidad de Nueva York, y en la que estudian en carne viva uno de los más dolorosos y complicados problemas de la vida actual, por el estilo de "¿Dónde están mis hijos?" es ésta una película que deberá ser vista por todas las mujeres, pues es a ellas a quienes principalmente se dirige.

CREIGHTON HALE Y JUNE CAPRICE.—El Sábado reaparecerá en el Splendid, la ideal pareja de artistas formada por la encantadora June Caprice y por el gentil Creighton Hale, en la producción de "Pathé N. Y.", titulada: "Así es el amor".

LA MUJER INFATIGABLE.—La potencia asimilatoria del carácter yanqui encuentra su más alta representación en la cinta "La Mujer Infatigable" película en la cual el autor y directores se demuestran dominadores de la manera de hacer de los franceses en el ramo de vaudeviles. Esta cinta, inspirada en el deseo de hacer una sátira de aquellas mujeres que dedicadas al sport descuidan los deberes que les impone el hogar, está filmada con el sprit más regocijador y con el lujo propio del ambiente de millonarios en que se desarrolla. Alice Brady, formidable competidora de Constance Talmadge en la comedia ligera, es la intérprete de "La Mujer Infatigable" y su pericia en todos los sports que se presentan en esta obra, la hace conquistar todas las simpatías. Para el Miércoles de la presente semana el Teatro Splendid, el estreno de esta elegante comedia de la casa Select.

EL ALMA DE LA FUERZA.—Entre las películas que comienzan a llegar de la nueva producción italiana, se destaca "El alma de la fuerza", obra interpretada por el atleta alegante Mario Ausonia y por Elsa Zara, joven y talentosa artista de belleza singular. Esta película presenta el caso muy común en Europa, de que una niña de la alta

---

¡A QUE TEATRO VA UD. A ASISTIR HOY?

Si Ud. se toma la molestia de comparar programas, indudablemente preferirá los teatros

SETIEMBRE Y BRASIL

EN MATINEE

(A las 2.30 en el Setiembre y a las 2.40 en el Brasil).

Se dará la 2.a función de

La Moneda Rota

con Eddie Polo, por Francis Ford y Grace Cunard.

En la Selecta a las 4.30:

EL PELIGRO OCULTO

(Penúltima función).

MAC SENNETT presentará, además, en nocturna el programa cómico "DIA DE LAVADO" y "ELLA LO IDOLATRABA". En vermouth se dará solamente una de estas comedias.

Holly Smoke!
CÓMICAS
MACK SENNETT
DIA DE LAVADO, ELLA LO IDOLATRABA
Paramount Mack Sennett Comedy

Las películas que hemos escogido para

TARDE Y NOCHE

Las hemos seleccionado cuidadosamente. Forman un conjunto de atracción sin igual, que supera a cuanto se ha ofrecido hasta hoy

EN EL SETIEMBRE

se dará la preciosa novela del galante Broadway.

CARMIN Y ORO

en la cual Mary Mac Laren cuenta cómo conquistó a un millonario con sus lindas piernas.

EN EL BRASIL

se pasará la extraordinariamente bella cinta

EL AMOR DE LOS AMORES

solicitada por numerosas familias.

TEATRO MIRAFLORES

Miraflores entre Huérfanos y Merced

HOY — DOMINGO 29 DE AGOSTO DE 1920 — HOY

Dos grandiosas matinées

1.a Sección, a las 2 1|2 en punto:

"EL BAUL MISTERIOSO"

Película de aventuras por Jorge Larkin, recordado intérprete de "El Jinete Fantasma".

Chaplin II en:

"EL REY DE LOS VAGOS"

2.a Sección, a las 3 1|2 P. M.:

"LA NIÑA DE LOS SUEÑOS"

Interesante vista por Mae Murray, en 5 partes.

"EL VENENO DE UN RIVAL"

Divertidísima comedia por el Turnio y el Cara de Callo.

PRECIO DE LAS LOCALIDADES:

1.a Sección:		2.a Sección	
Platea o balcón	$ 0.80	Platea o balcón	$ 1.00
Niños	0.60	Niños	0.60

Palco, función completa, $ 10.

NOTA. — El producto total de estas funciones es a beneficio del Patronato de San Ramón.

968-a-29

RAMON GUZMAN A.

Corredor de Comercio

Huérfanos 1250 - Santiago - Teléfono 8267 - Casilla 356

Atiende preferentemente

Compra-venta de propiedades urbanas y fundos. Préstamos hipotecarios con Bancos y particulares.

Seguros contra incendio. Compra-venta de Acciones y Bonos.

POLITEAMA - MATINEE

LAS HAZAÑAS DEL "MOEWE"

OH! ABSALON PORTATE BIEN

Especial y Noche:

UN DELINCUENTE NATO

Comedia de aventuras por J. Warren Kerrigan.

ODEON

PINTO - LAS HAZAÑAS DEL "MOEWE"

Especial y Noche:

El Proceder de una Mujer

Drama SELZNICK por Elaine Hammerstein.

ELECTRA

UN MILLON DE RECOMPENSA (FIN)

Especial y Noche:

La Sombra de Rosalía Byrnes

Drama SELZNICK por Elaine Hammerstein.

Las Hazañas del Moewe

HOY MATINEE

POLITEAMA y ODEON

Diabetes - Estómago - Riñones

AGUA ASDRUBAL

CURA TODAS LAS AFECCIONES

DAUBE Y CIA., Valparaíso, Santiago, Concepción, Antofagasta.

Unicos introductores: A. PENA Y CIA.

FARMACIA ESPAÑOLA :-: AHUMADA 318

SPLENDID -:- HOY

Gran Matinée a las 3.15

NIÑOS: $ 0.80)

la grandiosa y emocionante epopeya de

COW-BOYS

desarrollada en el Far-West e interpretada por el célebre MONROE SALISBURY, titulada:

Cuando el León Despertó

Y la graciosísima comedia policial interpretada por el varonil J. WARREN KERRIGAN, titulada:

Un Delincuente Nato

ESPECIAL DE GRAN MODA

A LAS 6.30 P. M. Y NOCTURNA A LAS 9.30 P. M. – Lindísimo ESTRENO

PATHE N. Y.

El graciosísimo y sentimental romance de amor, que narra la novela de una encantadora muchacha que cometía el disparate de odiar a los hombres y despreciar el amor, sin imaginarse lo que un día querría a ambas cosas, titulado:

LA IMPOSIBLE CATALINA

última y suprema creación de la hermosa gran actriz americana

VIRGINIA PEARSON

obra encantadora y especialmente apropiada para la juventud y distinguida concurrencia que asiste al Splendid.

Encantadores paisajes, como que jamás se han admirado en obra cinematográfica alguna, y tan artísticos y bellos que parecen creados de famosos pintores. MISE EN SCENE DE REGIO LUJO.

"ASI ES EL AMOR

por CREIGHTON HALE y JUNE CAPRI[illegible] estrenos que siguen forman el formidable [illegible] ofreceremos a nuestra distinguida clientela [illegible] mana:

LUNES: Estreno de transcendencia social: "[illegible] DAD", emocionante drama de la vida del hogar [illegible] tico, obra dedicada a las esposas que rehuyen [illegible] dad, haciéndoles ver la desgracia y tristeza [illegible] hijos".

MARTES: Reprise de gran éxito: "LA HARAP[illegible] sublime poema de amor, obra en la que hace [illegible] creación artística la divina NAZIMOVA.

MIERCOLES: Estreno "Select": "LA MUJER [illegible] TIGABLE", comedia de vida aristocrática, obra de arte y gran hilaridad, creación suprema de la [illegible] ray elegante ALICE BRADY, gran favorita de [illegible] ciedad.

JUEVES: Estreno "Metro-Ideal": "EL [illegible] PATRICIA", graciosísimo idilio de amor, creación [illegible] ble de la encantadora VIOLA DANA, inolvidable [illegible] ta de "Microbio" y "Satanás con Faldas".

VIERNES: Estreno "Pathé N. Y.": "[illegible] PASADO", emocionante y grandioso drama [illegible] de exquisito sentimiento y soberana belleza, [illegible] una creación de arte formidable el más grande [illegible] mático americano, el célebre FRANK KEENAN.

SABADO: Estreno de la súper-producción [illegible] Y.", dirigida por el célebre ALBERT CAPELLANI [illegible] Comedia Francesa, y titulada: "ASI ES EL AMOR" [illegible] grana de arte, amor, lujo y belleza, interpretada [illegible] cantadora JUNE CAPRICE, y por el más genial [illegible] tores del cine CREIGHTON HALE, gran favorito [illegible] do femenino.

DOMINGO: Precioso estreno "Goldwyn de 1920" [illegible] la más estricta reserva", graciosísima comedia [illegible] por la encantadora Madge Kennedy.

En breve:

"LA CIUDAD PERDIDA"

el mejor serial que se haya producido en el

El Miércoles en el SPLENDID

Una preciosa creación de lujo "SELECT"

LA MUJER INFATIGABLE

a cargo de la divina **ALICE BRADY** para quien ha sido su mejor éxito

PROXIMAMENTE!

MARIO AUSONIA el atleta gentleman, exhibirá

EL ALMA DE LA FUERZA

MARION DAVIES la brillante comedia "SELECT"

CASANDO A MARY

ORA CAREW y **CHARLES CLARY** el sensacional asunto

BAJO SOSPECHAS

Exclusividades de la Italo-Chilena incorp.

TEATRO IRIS

(Castro 130)

HOY

MATINEE, a las 2.30 en punto

Platea, niños: $ 0.60. PERICO METRALLA en la 2.a función de

El Peligro Oculto

SELECTA, a las 4.30; y NOCTURNA, a las 9.30

WARREN KERRIGAN en

Rematado en un dollar

ESPECIAL DE GRAN MODA, A LAS 6.15

NORMA TALMADGE

en ANITA LA ELEGANTE

Este teatro tiene com
te un gran stock de
ra biógrafo.

Hay 1,500 pares pa
PATHE, a $ 15 el
superior.

ALAMEDA - TARDE Y NOCHE

Colosal estreno PATHE N. Y.: **FANNIE WARD**, la genial intérprete de "La Marca de Fuego" en el intenso drama realista:

VERTIGO DE MUERTE

GARDEN - A LAS 6.30 Y 9.30 P. M.

Reuniones sociales de moda. Estreno del grandioso foto-espectáculo "GOLDWYN" de 1920:

LA REDENTORA

Adaptación de la obra del famoso novelista norteamericano REX BEACH.

ALAMEDA - MATINEE DOBLE

La sensacional película de aventuras:

EL REY DEL ABISMO

Y los episodios 7, 8 y 9 de la estupenda serial:

EL PELIGRO OCUL

Estos mismos episodios se exhiben en la
GARDEN.

GARDEN, a las 4¾ P. M., Tanda Selecta: NORMA TALMADGE en **"ANITA LA ELEGANTE"**

Delicias- HOY

Monumental Matinée!!!

LA MONEDA ROTA, 5, 6 y 7

CORAZON DE LEON, 10, 11 y 12

Padres, recread a poco costo a vuestros hijos.

Especial: La obra de más éxito

CUANDO EL LEON DESPERTO, Abnegación, amor, sacrificio

Noche: CARTAS AMO

Delicada creación de Dorothy Dalton

En estas dos funciones SANTIAGO BAJO LA

TEATRO CHILE

HOY

FORMIDABLE MATINEE!

CORAZON DE LEON 1, 2, 3

LA MONEDA ROTA 1, 2, 3, 4

Unica en Santiago!!

ESPECIAL SERIAL

Episodios 5, 6, 7

LA MONEDA ROTA

Exito delirante

NOCHE A GRAN ORQUEST

CUANDO EL LEON DESPE

Extraordinaria creación y

SANTIAGO BAJO LA NI

T. ATENAS, HOY EN LA NOCHE PLATEA $ 1.20

Extraordinario estreno SELECT de gran lujo y sublime belleza:

ANITA LA ELEGANTE por Norma Talmadge

MATINEE — PLATEA, NIÑOS $ 0.60

La Gardenia enrojecida

Supremo triunfo de REX BEACH.

SELECTA. — EXITO PASIONAL:

Cartas de Amor

Drama de THOS INCE, por
DOROTHY DALTON

ESPECIAL — PATHE N. Y.

El Peligro Oculto

Series 4, 5 y 6, por
JORGE LARKIN

Precios fijos e
invari

para la Primavera, días de

Platea $ 1.

GALERIA: 30 Y 40

Sábados y Domingos:

Platea $ 1.

GALERIA: $ 0.

Teatro Unión Central

HOY TARDE Y NOCHE -:- FUNCIONES DE MO

ESPIGAS DORADAS

Creación de la encantadora **MARY MAC LAREN.**

---

sociedad se enamore de un hombre, seducida por la fuerza atlética que aquel tiene. Mario Ausonia hace en la c[illegible] una demostración de su mus[illegible]ura que como se sabe es la ma[illegible]fecta que existe hoy día en [illegible]undo. Además hay un campeo[illegible] de lucha romana en el cual intervienen una serie de profesionales de renombre, realizando un torneo sumamente interesante.

CUATRO FUNCIONES DA HOY EL GARDEN THEATRE.—Esta elegante y prestigiada sala cinematográfica anuncia para hoy cuatro funciones. Matinée con los episodios 7, 8 y 9 de la emocionante serial de misterios y aventuras titulada "El peligro oculto" interpretación de los famosos artistas Ana Luther y Perico Metralla. Tanda Selecta, a las cuatro tres cuartos, con el valioso exponente Select por Norma Talmadge, "Anita la elegante". Y especial y nocturna con el estreno de la grandiosa producción Goldwyn de 1920, titulada "La Redentoda", adaptación de la famosa novela de Rex Beach del mismo nombre.

LAS FUNCIONES DE HOY DEL TEATRO ALAMEDA.—Tres escogidas funciones dará hoy este concurrido cine. En matinée estrena los episodios 7, 8 y 9 de "El Peligro Oculto", sensacional película folletinesca, protagonizada por los intrépidos artistas Perico Metralla y Ana Luther. Y la emocionante película de aventuras "El rey del abismo", por el famoso actor atleta Luciano Albertini. En especial y nocturna estrena el valioso exponente Paramount extraordinario titulado "Vértigo de muerte" adaptación de la popular novela de Olda Bergere del mismo nombre. Fannie Ward, la eminente protagonista de "La marca de fuego" hace en esta pieza una de sus más acabadas interpretaciones.

EL ESPECTACULO DE HOY EN EL MUNDIAL CINEMA.—Las tres funciones que da hoy este concurrido cine de la Plaza Almagro las hace con películas en series de primer orden. En efecto las cintas que tanto en la matinée como en las funciones restantes exhibirá, están consideradas como las mejores en su género. En matinée presenta los primeros episodios de las sensacionales películas episódicas "La moneda rota" por los famosos artistas Grace Cunard, Francis Ford y Eddie Polo, y "El peligro oculto" por los no menos aplaudidos artistas Perico Metralla y Ana Luther. En especial y nocturna presenta los episodios 7, 8 y 9 de "El peligro oculto" por los artistas mencionados.

TEATRO SETIEMBRE.—En la matinée de esta tarde, a las 2.30 en punto, se exhibirá la segunda función de la linda serie de aventuras "La moneda rota", interpretada por Eddie Polo, Francis Ford y Grace Cunard. Esta serie ha sido recibida entusiastamente por el mundo infantil, tanto porque su argumento es ideal para los niños como porque es interpretada por los ídolos de la penequería.

A las 4.30 habrá tanda selecta. Se exhibirá la penúltima función de "El peligro oculto", serie por Perico Metralla y Ana Luther.

En las funciones de tarde y noche se dará un programa extraordinario, formado por la hermosa vista Universal "Carmín y oro" y por una tanda Mack Sennett. "Carmín y oro" es interpretada por Mary Mac Laren, la cual hace el papel de artista de Broadway que conquista a un millonario con sus bien torneadas piernas. Las comedias Mack Sennett que se darán en nocturna son: "Día de lavado" y "Ella lo idolatraba" interpretadas por el Turnio, el Carecallo, la Chaplina, las Chicas atléticas y el perro Teddy. En la vermouth se dará solamente una comedia por el excesivo largo del programa.

TEATRO LA COMEDIA

HUERFANOS ESQ. MORANDE

Empresa Ernesto Bouquet

HOY DOMINGO 29 AGOSTO, HOY

Tres grandes funciones, tres

Matinée a las 3.15.
Vermouth Selecta a las 6.15
Noche, a las 9.15

Tomando parte la reina de las tonadilleras elegantes

PAQUITA ESCRIBANO

La precoz tonadillera Marita Bührle y los equilibristas Los Klemsky.

El 1.o Setiembre, **La Argentinita.**

TEATRO SANTIAGO

Merced entre Plaza y San Antonio

Empresa Ernesto Bouquet

HOY DOMINGO 29 AGOSTO, HOY

Matinée a las 3.15. Exito nacional

VIDAS INUTILES

Vermouth a las 6.15. El gracioso vodevil

LAS VIUDAS ALEGRES

Noche, a las 9.15. Grandioso éxito. La representación de la comedia nacional de N. de la Sotta,

PUEBLO CHICO,
INFIERNO GRANDE

TEATRO COLON

HOY

MATINEE:

El Peligro Oculto

Episodios 4, 5 y 6.

ESPECIAL:

Episodios 7, 8 y 9.

NOCHE:

PRUNELLA

Mañana, función de gala patriótica.

El 50 por ciento de la entrada, destinada a pro-aviones nacionales.

TEATRO BRASIL.—La segunda función de "La moneda rota", la triunfal serie por Eddie Polo, Francis Ford y Grace Cunard, se dará en la matinée de hoy, a las 2.40.

En la tanda selecta de las 5 se exhibirá la penúltima función de "El peligro oculto".

El extraordinario programa que ha estado anunciando este cine para tarde y noche ha hecho que las localidades se hayan vendido en su mayor parte. La vista principal del programa es "El amor de los amores", producción sueca, desarrollada en primorosos paisajes e interpretada por un gran elenco. La exhibición de esta cinta había sido solicitada por numerosas familias y la empresa ha debido sacrificar un estreno para complacer a su clientela.

Además de esta obra, suficiente por sí sola para llenar un programa, se exhibirán en nocturna las comedias Mack Sennett "Ella lo idolatraba" y "Día de lavado", que forman una tanda cómica completa. Estas comedias son interpretadas por la Chaplina, el Turnio y todos los tipos popularizados por Mack Sennett. En la especial se pasará solamente una de estas cómicas, por el excesivo largo del programa.

Para evitar aglomeraciones, la boletería estará abierta desde las 11 de la mañana.

LAS FUNCIONES DE MODA DE LOS TEATROS SETIEMBRE Y BRASIL.—En las funciones de moda del próximo Martes, estos teatros exhibirán la linda comedia Paramount "Los amores de una millonaria", interpretada por la traviesa y bella actriz Dorothy Gish, predilecta figura de Griffith.

"LAS HAZAÑAS DEL "MOEWE" SE EXHIBIRAN EN LA MATINEE DE LOS TEATROS POLITEAMA Y ODEON. — Para hoy anuncia en sus funciones de matinée los teatros Politeama y Odeón la exhibición de la interesante película histórica titulada "Las hazañas del Moewe", obra en la que se siguen paso a paso las correrías de este famoso corsario alemán por todos los mares del mundo.

En el curso de esta cinta puede presenciarse el hundimiento de dieciocho diferentes barcos, víctimas del célebre capitán Dohna, jefe del crucero alemán. Además exhibirán estos cines en estas funciones interesantes películas dramáticas y cómicas. En las funciones especial y nocturna presentará el Politeama la hermosa comedia de Warren Kerrigan titulada "Un delincuente nato", y el Odeón la hermosísima Selznick titulada "El proceder de una mujer", creación de Ellaine Hammerstein, la hermosa y gran actriz.

BENEFICIO DE ACEVEDO HERNANDEZ. — El próximo Martes el Odeón ofrecerá una interesante función en honor y beneficio del conocido escritor chileno don Antonio Acevedo Hernández. En esta función será estrenada "Santiago bajo la nieve", la interesante película tomada por la S. Gambastiani Film Co., que muestra interesantes escenas de Santiago durante la gran nevada caída el Jueves 12. Además se exhibirá "Vindicación", la célebre película Fox, basada en la tragedia Errázuriz De Saulles y hábilmente interpretada por Miriam Cooper.

EL PROGRAMA DE HOY DEL NOVEDADES. — La tercera función del interesante espectáculo de las "Perlas ocultas" se da hoy en matinée en el Teatro Novedades. Esta obra ha sido seguida con verdadero interés por el público y a ella se ha unido el clamoreo de entusiasmo de los espectadores que acostumbran a frecuentar las matinées dominicales.

En las demás secciones, o sea en especial y nocturna, se estrena una gran obra Paramount, interpretada por Dorothy Dalton, interesante mujer de una elegancia refinada, y dirigida nada menos que por Thomas H. Ince, el famoso director que ha sabido llamar la atención en varias ocasiones.

Es una producción extraordinaria, de gran lujo y que merece verse. Va en las dos secciones.

TEATRO UNION CENTRAL.—El estreno de hoy. — Para hoy Domingo día de moda, estrenará esta sala una bonita cinta Universal, basada en un argumento muy original y bien desarrollado. Se trata de una niña que contrae matrimonio con un hombre de rango superior, recibiendo los desprecios de éste y sufriendo, por consiguiente, un verdadero martirio. Esta película, además, de lo interesante del argumento tiene el atractivo de ser interpretada por una de las más hermosas y elegantes de las artistas del cinematógrafo, la encantadora Mary Mac Laren.

LOS PROGRAMAS DEL COLISEO NACIONAL. — Para hoy esta sala ha confeccionado escogidos programas.

En matinée presentará dos hermosas películas "El rey del abismo" y las primeras series de la gran cinta "Corazón de león". En la sección especial de las 6.15, se pasará la segunda función de "La moneda rota". En la noche, se estrenará por primera vez en el barrio, la película, estrenada últimamente en Santiago "Cuando el león despertó", creación del gran actor Monroe Salisbury.

LA ESPECIAL DE GRAN MODA DE HOY DEL TEATRO IRIS. — Castro 130. — Promete ser una gran reunión social por pasarse en esta función la producción Select edición 1920 titulada "Anita la elegante", exponente de lujo interpretada por la hermosa y elegante Norma Talmadge, acompañada del simpático Eugenio O'Brien.

En la matinée, a las 2.30, van los episodios 4, 5 y 6 de "El peligro oculto" por Perico Metralla y Ana Luther.

En la selecta, a las 4.30 y en la nocturna a las 9.30 se pasa el estreno Paralta Play's titulado "Rematado en un dólar", interpretado por el famoso y simpático Warren Kerrigan y la encantadora Lois Willson.

TRES FUNCIONES DE ATRACCION. — El Teatro Delicias anuncia para sus funciones de hoy los siguientes programas: matinée, los episodios 5, 6 y 7 de la emocionante serial de Eddie Polo, Francis Ford y Grace Cunard "La moneda rota", y los episodios 10, 11 y 12 de "Corazón de león"; en la especial, la creación de amor y sacrificio, protagonizada por el gran actor americano Monroe Salisbury, titulada "Cuando el león despertó" y para la función de noche presenta a Dorothy Dalton, en el poema de amor "Cartas amorosas". Además en las funciones de tarde y noche fuera de programa se pasará la película nacional de actualidad "Santiago bajo la nieve".

Para el 1.o de Setiembre este cine dará a beneficio de los fondos pro Defensa Nacional una función extraordinaria, cuyo producido total lo destinará a tan noble fin. Se pasará la película "Civilización", cedida galantemnete por la firma Palroa y Herrera.

Este espectáculo será amenizado a gran orquesta.

LAS TRES PELICULAS QUE DA HOY EL COLON. — El Teatro Colón da hoy tres funciones.

La matinée se hace con la segunda función de la serie "El peligro oculto", con sus partes (4) Un rayo providencial, (5) La trama preparada en el buque y (6) El desafío de la inteligencia.

La sección vermouth es la continuación de la serial con sus episodios (9 El escondite en un barrio bajo, (10) La madriguera en Distrito Chino y (8 Abandonada en un manicomio.

En la noche se da la gran visión fantástica, de edición extraordinaria "Prunella", espectáculo que interpreta la genial actriz Margarita Clark. Esta obra es de la manufactura Paramount.

TEATRO ATENAS. — En esta cómoda sala del barrio Maestranza se estrenarán en la semana próxima las siguientes bonitas películas, además de la continuación de las series que se están siguiendo.

Lunes: "Prunella", por M. Clark; Martes: "Rematado en un dólar", por W. Kerrigan; Jueves: extra-clásico "La harapienta", por Alla Nazimova; Sábado: "Hogar destruído", por Elsie Ferguson; y Domingo: "El vértigo de la muerte", por Fannie Ward.

EL TEATRO DIECIOCHO ESTRENA HOY "AMOR CON AMOR SE PAGA" POR DOROTHY DALTON. —Esta sala estrena hoy en sus secciones de moda un gran acontecimiento social de lujo "Amor con amor se paga", asunto dirigido por el insigne Thomas H. Ince e interpretado por la actriz más elegante de los Estados Unidos, Dorothy Dalton.

Demás está decir que el lujo que se despliega en sus escenas, los trajes que lucen sus mujeres cuestan verdaderas fortunas. Thomas H. Ince con su proverbial manera de adaptar argumentos crea un ambiente fastuoso que despertará unánime admiración.

MAX GLÜCKSMANN
Presenta el formidable serial de fieras
LA CIUDAD PERDIDA
POR
JUANITA HANSEN
JORGE CHESEBRO
15 episodios

EL PROGRAMA DE HOY EN EL TEATRO IMPERIAL. —Este concurrido cine exhibe en la matinée un programa doble, compuesto de los episodios 1, 2, 3 y 4 de la serie de "La moneda rota", y los episodios 7, 8 y 9 de "El peligro oculto".

En la tanda especial anuncia los episodios 10, 11 y 12 o sea la cuarta función de "El peligro oculto".

En la función nocturna estrena dos películas: "Jaque mate", artístico drama italiano, y la emocionante producción Pathé N. Y. "El vértigo de la muerte" por la actriz Fannie Fard.

Esta función será amenizada por la orquesta Del Solar.

TEATRO MIRAFLORES. — Hoy como de costumbre, se efectuará en este teatro la matinée a beneficio del Patronato de San Ramón.

En la primera sección, se dará el "Baul misterioso", película de aventuras por Jorge Larkin, intérprete del "Jinete fantasma" y Chaplin Segundo, en una de sus mejoras producciones titulada "El rey de los vagos".

En la segunda sección va "La niña de los sueños", interpretada por Mae-Murray y la divertida comedia Mac-Sennett "El veneno de un rival".

PAULINA FREDERICK EN LA OLYMPIA. — Hoy en sus funciones de moda estrenará el cine de esta concurrida confitería un estraordinario estreno Paramount "La araña" a cargo de la gran trágica Paulina Frederick, vista de lujo desarrollándose en ella un argumento lleno de sentidas emociones.

En la matinée se exhibirán vistas apropiadas para los niños, compuesta de cómicas por Tripitas y Mac-Sennett, el Turnio, el Carecallo y las famosas Chicas Atléticas.

UNA MATINEE MACK SENNETT EN LA OLYMPIA, A LAS 3.30 P. M. —Hoy en su función de matinée infantil que dará el cine de esta confitería ,se pasará divertidas comedias cómicas Mack Sennett, en donde figuran los famosos bufos ya conocidos en el mundo entero: el Turnio, el Carecallo, el cabro Miguel y las sin rivales Chicas Atléticas.

PROGRAMAS DE HOY

COMEDIA.—Matinée, vermouth y nocturna, por Paquita Escribano, Marita Bührle y los Klemsky.

SANTIAGO. — Cía. de comedias Mario-Padin. Matinée, "Vidas inútiles", de Juan Ibarra. Vermouth, "Las viudas alegres". Noche, "Pueblo chico, infierno grande".

SPLENDID. — Matinée, "Cuando el león despertó", por Monroe Salisbury y "Un delincuente nato", por J. Warren Kerrigan. Especial y nocturna, "La imposible Catalina", por Virginia Pearson y Sheldon Lewis.

SETIEMBRE. — Matinée, "La moneda rota", segunda función. Selecta, a las 4.30, "El peligro oculto", penúltima función. Tarde y noche "Carmín y oro", por Mary Mac Laren. Tanda Mack Sennett: "Ella lo idolatraba" y "Día de lavado".

BRASIL. — Matinée, "La moneda rota", segunda función. Selecta, de 5 a 6, "El peligro oculto", penúltima función. Tarde y noche, "El amor de los amores", y tanda cómica Mack Sennett.

ALHAMBRA. — Matinée, penúltima serie de "El peligro oculto". Selecta, programa cómico Paramount: "Día de lavado", "Ella lo idolatraba" y "Heredera rural".

Tarde, "Los amores de una millonaria", por Dorothy Gish. Este programa se hace también en la noche.

NOVEDADES. — Matinée, tercera serie de "El peligro oculto". Especial y noche, "Amor con amor se paga", por Dorothy Dalton.

UNION CENTRAL.— Tarde y noche, "Espigas doradas", por Mary Mac-Laren.

COLISEO NACIONAL. — Matinée, programa doble: "El rey del abismo" y "Corazón de león" 1.a función. Especial, "La moneda rota", segunda función. Noche, "Cuando el león despertó", por Monroe Salisbury.

IRIS (Castro 130). — Matinée, segunda función de "El peligro oculto. Selecta y noche, "Rematado en un dólar" ,protagonista Warren Kerrigan y Lois Willson. Especial, "Anita la elegante". Protagonistas, Norma Talmadge y Eugenio O'Brien.

DELICIAS. — Matinée, "La moneda rota", episodios 5, 6, 7 y 10, 11, 12 de "Corazón de león".

Especial, "Cuando el león despertó" y Santiago bajo la nieve.

Noche, "Cartas amorosas", de Dorothy Dalton, y Santiago bajo la nieve.

CHILE. — Matinée, "Corazón de león", 1, 2, 3 episodios, y "La moneda rota", primera función.

Especial, la segunda función de "La moneda rota", episodios 5, 6 y 7.

Noche, "Cuando el
tó", fuera de progra
bajo la nieve.

ATENAS. — Matiné
denia enrojecida", d
Selecta, "Cartas de
Dorothy Dalton.
Especial, series 4,
peligro oculto".
Noche, "Anita la e
Norma Talmadge.

EXCELSIOR. —
tercera jornada de
las series 7, 8 y 9 de
león".
Vermouth, "El
ce de amor por Oliva
Noche, "Estrellas d
la hermosa Dolores
comedia Mack Sennet
go", por las chicas

POLITEAMA. —
hazañas del crucero
we". Además, "Oh,
tate bien", el drama
por Tom Mix, "
las" y finalmente
Ford.
Especial y nocturna
cuente nato", creació
J. Warren Kerrigan.

ELECTRA. —
finales de "Un mill
pensa".
Especial y nocturna
de Rosalín Byrne
Ellaine Hammerstein

INDEPENDENCIA. —
episodios finales de
recompensa".
Especial, cuatro
dios de "La moneda
Noche, "Lazos de
ción de Paulina Fred

ODEON. Alm.
Matinée, "Las hazañas
alemán "Moewe".
to", por Mabel Norma
Especiales y nocturna
ceder de una mujer
Ellaine Hamerstein.

SELECTA. —
finales de "Un mill
pensa".
Especial, "Doble
por Douglas Fairbanks
Nocturna, "El rey
tiras", por William

AMERICA. —
dios 7, 8 y 9 de
recompensa",
Especial, "La
"María Maldad"
mand.
Nocturna, "El
vía Thomas.

INFORMACIONES DEL EXTERIOR

Servicios de nuestros Corresponsales Especiales, vías Eastern y Colón, de "The Associated Press", vía Colón, y de la Agencia Havas

EL EJERCITO POLACO PROSIGUE EXTENDIENDO SUS PROGRESOS HACIA EL ESTE

Rusia propone el traslado de la sede de las negociaciones de paz, de Minsk a una ciudad de Estonia

En Belfast, Queenstown y otros puntos de Irlanda se han producido nuevos y sangrientos disturbios.—Los sinnfeiners presos en Cork cumplieron ayer 19 días sin probar alimento; muchos de ellos se encuentran en estado de extrema gravedad

Alemania hace presentar sus excusas al Gobierno de Francia por el saqueo del Consulado francés en Breslau

GRAN BRETAÑA

Mr. MAC SWENEY EMPEORA

LONDRES 28. — Se anuncia que el alcalde de Cork, Mr. Mac Sweney, después de pasar una noche agitada, ha amanecido peor.

CONTINUAN LOS DESORDENES EN IRLANDA

BELFAST 28. — En la tarde de hoy hubo serios encuentros en la carretera a Cullingtree, donde los cuarteles de policía fueron destruídos. La tropa hubo de disparar contra la multitud, y numerosos heridos han sido recibidos en el hospital anexo al Royal Victoria.

En la mañana hubo desórdenes en el distrito de Falls, donde los carretones panaderos fueron atacados y saqueados su contenido.

Los saqueos e incendios han continuado anoche en Ballymacarret, realizándose además algunos asaltos aislados en los remotos distritos en que hubo desórdenes últimamente.

Los alambres telegráficos y telefónicos fueron cortados durante la noche.

LOS PRISIONEROS DE LA CARCEL DE CORK

cumplen hoy su 10.o día de huelga del hambre

CORK 28. — Hoy ha sido el décimo noveno día de la huelga del hambre adoptada por una docena de prisioneros sinnfeiners que se encuentran en la cárcel de esta ciudad, anunciándose que su estado es sumamente grave.

Los parientes de los detenidos se reunen diariamente fuera de la prisión, pero se niegan a aconsejarles que suspendan la huelga.

Varios especialistas han llegado de Londres, enviados, según se dice, por el Departamento de Asuntos Internos.

SAQUEOS EN QUEENSTOWN

CORK, 28.—Los soldados han saqueado a Queenstown. El desorden continúa.

LOS EXITOS DE LOS MAXIMALISTAS EN PERSIA

LONDRES 28. — El corresponsal de "The Times" en Teheran comunica que anoche llegaron a Enzeli, procedentes de Baku, los maximalistas que expulsaron a los cosacos.

Este revés complica la situación creada por la ruptura de las comunicaciones británicas en la Mesopotamia.

FRANCIA

LOS ARTICULOS ALIMENTICIOS QUE FRANCIA NECESITA IMPORTAR

PARIS 28. — El Director de "L'Economiste", M. André Liesse, declara en un artículo que Francia está obligada a importar veinte millones de quintales de artículos alimenticios y que los Estados Unidos tienen disponible una cantidad superior a ese monto.

Agregó que el total de las transacciones del Gobierno, para hacer frente al déficit de granos y mantener bajo el precio del pan, desde el año 1915, ascienden a 650.000.000 de francos.

LA CONVENCION MILITAR FRANCO-BELGA

y la nueva política naval de Francia

PARIS 28. — "Le Matin" da detalles sobre la convención militar franco belga que ya ha sido terminada por los estados mayores de los dos países y aprobada por los dos gobiernos y que será firmada dentro de poco.

Según esta información, la convención no contiene ninguna cláusula política; es un tratado puramente militar, una alianza defensiva encarando la posibilidad de un ataque a las fronteras de entrambos países. La convención de- acordado de que los dos países deben ayudarse mutuamente y establecer un frente militar úni-

Entrevistado el Ministro de la Marina, M. Landri, por "Le Petit Parisién", expuso que el proyecto de reorganización de la marina el que comprenderá igualmente al personal y al material. Dicho proyecto contiene primeramente un programa de construcciones, el que podrá sufrir modificaciones inherentes a los progresos técnicos sucesivos y un programa aeronáutico, pues el Ministro estima que la aviación está destinada a desempeñar un importante papel en la marina.

Con respecto a la cuestión del personal, el Ministro ha declarado que han sido encarados los cuadros para ley de reclutamiento. La ley sobre enrolamiento de voluntarios debe ser ampliada y debe preverse desde luego la incorporación de elementos indígenas de las colonias.

"Los ensayos hechos—ha dicho M. Landri—en Dakar y en Biserta, han dado excelentes resultados. Francia debe tener una marina digna de ella, con el fin de que pueda obtener que Alemania cumpla sus obligaciones y también con el objeto de afirmar la potencia francesa. A menudo, durante el tiempo de paz, la marina solamente puede efectuar ciertas demostraciones lejanas y en las conversaciones diplomáticas siempre se tiene en cuenta los medios de acción que representa una potencia."

EL GOBIERNO ALEMAN PRESENTA EXCUSAS

POR EL SAQUEO DEL CONSULADO FRANCES EN BRESLAU

PARIS, 28.—El Encargado de Negocios de Alemania en ésta, Herr Meyer, visitó hoy al Ministro de Relaciones Exteriores a fin de expresarle el pesar del Gobierno alemán por el saqueo del Consulado francés en Breslau.

Herr Meyer dió seguridades de que los culpables serían castigados y que el Gobierno alemán dará al de Francia todas las satisfacciones posibles.

Se ha hecho saber al Gobierno alemán que una vez que se reciba el informe de los detalles que fueron pedidos al Embajador de Francia en Berlín, se dará a conocer a la Cancillería alemana la clase de reparaciones que sean necesarias.

BELGICA

DETENCION DE UN VAPOR EN AMBERES

BRUSELAS 28. — El diario socialista "Le Peuple" dice que los ministros de Ferrocarriles y de Marina, a su llegada a Amberes, decidieron no permitir que el vapor "Marsella", que lleva municiones a Polonia, salga del puerto.

PRUEBAS DE NATACION GANADAS POR NORTEAMERICANOS

AMBERES 28. — La nadadora norteamericana Etheldp Bleibtry ganó la carrera final de trescientos metros para mujeres, nadando con estilo libre, y su compatriota Ross triunfó en la prueba de cuatrocientos metros para hombres, en el mismo estilo.

EL ACUERDO MILITAR FRANCO-BELGA

habría sido firmado hace algunos días

BRUSELAS, 28.— El diario "Le Soir" anuncia que el acuerdo militar franco-belga ha sido firmado, hace ya algunos días, por el Mariscal Foch y el General Maglinse.

LA CUESTION DE EUPEN Y MALMEDY

BRUSELAS, 28.—El Embajador del Brasil en Francia, señor Gastón Da Cunha llegó a esta capital con el objeto de conferenciar con el Ministro de Relaciones Exteriores M. Hymans, acerca de la cuestión de Eupen y Malmédy.

El Embajador presentará el 15 de Setiembre su informe al Consejo de la Liga de las Naciones, con respecto a la proyectada anexión de esos territorios a Bélgica.

ITALIA

TEMORES DE ALIANZA ESLAVA EN LOS BALKANES

PARIS 28. — El corresponsal de "Le Temps" en Roma dice que en esa ciudad reina cierta inquietud con motivo del acuerdo a que han llegado los Gobiernos de Praga y de Belgrado, acuerdos en que algunos creen ver el primer paso para la constitución de un block eslavo, anti-italiano en Europa Central y en los Balkanes.

Italia parece temer que Checo Eslovaquia llegue a ser un centro director de los grupos eslavos y que de esto resulte una embestida peligrosa de esas naciones hacia el Adriático.

REPRESENTANTES ANTE LA SOCIEDAD DE LAS NACIONES

ROMA, 28.—El Consejo de Ministros designó a los señores Tittoni, de Nicola y Bonnomi, representantes de Italia ante la Sociedad de las Naciones.

VAPORES QUE ENARBOLAN LA BANDERA ITALIANA

ROMA 28. — El "Giornale" publica un telegrama de Trieste en que se informa que el vapor "Bucovina" perteneciente al Lloyd Triestino, enarbolando bandera italiana en vez de la interaliada.

El cambio de bandera fué efectuado en Esmirna por los oficiales del vapor en medio de una entusiasta manifestación. La delegación siguiendo el ejemplo del "Bucovina" ordenó izar en todos los barcos surtos en el puerto el pabellón italiano, lo que se verificó en medio de estruendosos hurras de las tripulaciones.

LOS CABALLEROS DE COLON VISITAN AL PAPA

ROMA, 28.—El Papa al dar respuesta a un memorial presentado por los Caballeros de Colón, atacó la propaganda llevada a cabo en Roma por una organización protestante norteamericana, que no nombró y que dijo, trata de privar a la juventud de su derecho de bautismo como católicos.

El Pontífice pidió a los Caballeros de Colón que iniciaran pronto una contra propaganda.

ESPAÑA

EL SINDICALISMO EN EL TEATRO

BARCELONA 28. — Los gerentes de teatros decidieron iniciar una acción legal contra los actores sindicalistas que no quieren cumplir sus contratos mientras no se reconozca la Unión de Actores.

Los juicios se seguirán contra los actores que rehusen trabajar cuando la temporada próxima se inicie.

La guerra polaco-rusa

Los maximalistas reaccionan en el frente septentrional, lanzando contra-ataques en dirección a Lomza

Según un despacho de Varsovia, los rusos, al retirarse, han sido terriblemente diezmados por la artillería polaca

Los polacos recuperan varias localidades al este de Brest-Litovsk y en la región de Lemberg, haciendo nuevos prisioneros

Prisioneros maximalistas son admitidos como voluntarios en el ejército polaco, para combatir contra los Soviets

LOS MAXIMALISTAS ACEPTARIAN EL TRASLADO DE LAS NEGOCIACIONES DE MINSK A UN PAIS NEUTRAL

PARIS 28. — Un mensaje inalámbrico procedente de Moscow, interceptado por la estación radiotelegráfica de la Torre Eiffel, anuncia que los maximalistas están dispuestos a aceptar el traslado de las conferencias de Minsk a un país neutral, pero los detalles al respecto vienen en clave.

LA ARTILLERIA POLACA DIEZMA A UNA COLUMNA ROJA

VARSOVIA 28. — La artillería polaca, disparando a corta distancia, ha diezmado la principal columna del ejército maximalista en retirada, en el frente del noreste.

Fué muerto el comandante y todo el Estado Mayor de la 57.a división roja. Se han hecho también muchos prisioneros.

CONTINUA EL AVANCE DE LOS POLACOS

VARSOVIA 28. — Los polacos han vuelto a apoderarse de las ciudades situadas al noreste de Bialystok y al este de Brest Litovsk, avanzando además en los alrededores de Lemberg.

EL TRASLADO DE LAS NEGOCIACIONES DE MINSK

VARSOVIA 28. — Tanto el Gobierno de los Soviets como los polacos han accedido a trasladar la sede de las negociaciones que actualmente se verifican en Minsk.

Los polacos piden que esas negociaciones se lleven a cabo en Riga mientras que los Soviets son favorables a alguna ciudad estoniana.

DECLARACIONES DEL GENERAL WEIGAND

sobre la situación militar en Polonia

NUEVA YORK 28. — El diario "The New York Sun and Herald" ha recibido de París, una información en que se anuncia que Francia se prepara para recibir al general Weygand, a quien la prensa saluda como el salvador de Polonia.

Según esta información el general Weygand no llegará a París antes del Domingo próximo, debido a que el tren en que viaja ha sufrido un retardo en Tchecoeslovaquia. A su llegada, Weygand dará cuenta de la situación actual de Polonia; pero en conversaciones que ha tenido ya durante su viaje con periodistas ha declarado que se siente satisfecho de la situación de los ejércitos polacos y apoya el mantenimiento de los oficiales franceses en el ejército de Polonia. Su plan actual es establecer una fuerte línea defensiva en el frente oriental.

Agrega la información de que se sabe que no faltan tropas, pero se admite la carencia de material, y en consecuencia, es muy probable que Francia aumente los envíos de municiones y cañones que se remitirán por la vía de Dantzig los observadores franceses han declarado que los actuales avances victoriosos de los ejércitos polacos han producido un efecto muy marcado en las tropas rusas.

En los círculos franceses se declara que no se permitirá a Rusia intentar una nueva ofensiva.

LA DELEGACION OFICIAL POLACA EN MINSK

hace declaraciones sobre los deseos de Polonia

VARSOVIA, 28.—Una declaración publicada por la misión polaca en Minsk, dice que la guerra fué impuesta a Polonia por la pretensión de los Soviets de imponer, con su dominación en Varsovia, el regimen comunista de Rusia.

"La independencia—dice la declaración—y la libertad de la República polaca estaban amenazadas y Polonia debió resistir la invasión maximalista y con este fin ocupó los territorios antiguamente unidos a Polonia, pero no con propósitos de dominación imperialista, sino en vista de la libre decisión de los pueblos en lo que concierne a su suerte.

"Polonia desea ardientemente la paz en interés propio, de Rusia y de toda la humanidad, pero desea ver garantida su completa independencia y soberanía y quiere también tener seguridades de que Rusia no se inmiscuirá en las cuestiones interiores de Polonia".

LAS OPERACIONES EN EL FRENTE DEL BUG

LONDRES, 28.—Una información alemana venida de Koenisberg dice que los polacos se agrupan nuevamente en el Bug y que la frontera alemana no ha sido violada aún.

En el sector de Byalistock ha habido violentos combates.

LOS MIEMBROS DE LOS SOVIETS DE POLONIA

serán juzgados militarmente

NUEVA YORK 28. — La Agencia Universal ha recibido un despacho de su corresponsal en Varsovia en que dice haber sabido hoy que los miembros que compusieron los soviets en las ciudades polacas durante la ocupación maximalista, serán juzgados por cortes marciales de campaña.

ACTIVIDADES MAXIMALISTAS PARA INICIAR UNA NUEVA OFENSIVA

NUEVA YORK 28. — El corresponsal de la Agencia Universal en Varsovia dice que el general Haller al hacer comentarios sobre la retirada maximalista, expresó:

"Los rojos están trayendo refuerzos principalmente a la frontera con Finlandia, y aún cuando durante meses no será posible una acción efectiva de los rusos hay indicios de que el Soviet está agrupando ejércitos en el interior de Rusia a fin de iniciar una nueva ofensiva.

"Las fábricas de municiones de Rusia trabajan activamente día y noche, bajo la dirección de jefes alemanes que recientemente han llegado a Moscow.

"Los cálculos de las pérdidas sufridas por los rusos en la reciente campaña arrojan una cifra de cien mil hombres".

ORGANIZACION DE UN EJERCITO ANTI-MAXIMALISTA

con voluntarios reclutados entre los prisioneros

VARSOVIA 28. — Se está organizando un ejército anti-maximalista entre los prisioneros hechos durante la contra-ofensiva polaca. Unicamente se acepta voluntarios.

Los polacos han recurrido a un método especial a fin de tratar que los soldados rusos acepten formar parte del nuevo ejército, método que consiste en ofrecer a cada hombre tres mil marcos, caballo y toda clase de alimentos.

La obligación que se les impone es que peleen bien en el frente sur de batalla.

RUSIA PROPONE QUE LAS CONFERENCIAS DE PAZ

se efectúen en una ciudad de Estonia

PARIS 28. — El Gobierno del Soviet ha propuesto como sede de las reuniones para las conferencias de paz, en vez de Minsk, una pequeña ciudad de Estonia.

El Ministro de Relaciones, al dar a conocer la noticia, agrega que Estonia no puede ser aceptada por los polacos, debido a que el país se encuentra dominado por los maximalistas.

LA LEGACION DE POLONIA DESMIENTE RUMORES TENDENCIOSOS

PARIS 28. — La Legación de Polonia en esta capital ha desmentido categóricamente ciertos rumores que circulan y según los cuales el regreso del general Weygand a Francia se debe a desacuerdos con el Comando polaco.

SIR REGINALD TOWER DETERMINA LA OPINION DE LOS ALIADOS.

frente a la actitud de la Asamblea Constitucional de Dantzig

BERLIN, 28.—Durante la sesión del Consejo de Estado de Dantzig, Sir Reginald Tower afirmó la determinación de los aliados de hacer ejercitar el Tratado de Versalles y declaró que era lamentable la decisión de la Asamblea Constitucional referente a la neutralidad, siendo ello incompatible con la actual situación de Dantzig.

Sir Reginald Tower criticó además las dificultades que pone dicha Asamblea para el transporte de municiones a Polonia y agregó que la creación del Estado libre de Dantzig dependía exclusivamente de la actitud de la población.

LA SITUACION POLACO - RUSA OBSERVADA DESDE LA CASA BLANCA

NUEVA YORK 28. — El Gobierno de Estados Unidos se mantiene atento a la situación que se produzca como consecuencia de los últimos acontecimientos polacos rusos.

La opinión general es de que Polonia no tiene el propósito de que sus tropas pasen más allá de las fronteras fijadas por el Tratado de Versalles.

COMUNICADO DEL COMISARIO DE RELACIONES DE RUSIA

al Canciller polaco

VARSOVIA, 28.—El Ministro de Relaciones, señor Sapieha, ha recibido un despacho en que el Comisario de Relaciones Exteriores de Rusia, Tchitcherin, anuncia que se ha dado al señor Dombski y a los demás delegados polacos toda clase de facilidades a fin de que se dirijan a Brest Litovsk.

Tchitcherin declara que la demora en las comunicaciones con Minsk se debe únicamente a los polacos, quienes tienen a su disposición la estación de radiotelegrafía durante 5 horas diariamente.

Al terminar, anuncia que pronto se harán proposiciones a Polonia a fin de cambiar la sede de las negociaciones."

REACCION OFENSIVA DE LOS RUSOS

BERLIN, 28.—Un despacho especial recibido por el "Post" enviado desde Koenigsburg, dice que los rusos inesperadamente han reanudado su ofensiva.

El corresponsal informa que nuevos destacamentos de guardias provenientes de Petrograd avanzan hacia Lomza.

Al mismo tiempo hace saber que los maximalistas niegan los rumores de que el General Budenny se encuentre herido y que, por el contrario, se halla al frente del comando activo del Ejército.

LAS TROPAS DESCARGAN LAS MUNICIONES PARA LOS POLACOS EN DANZIG

LONDRES, 28.—Los trabajadores del puerto de Danzig se negaron a desembarcar las municiones traídas por los buques norteamericanos "Nerochelle" y "Susquehanna".

Las tropaas se vieron obligadas a descargarlas de acuerdo con un telegrama enviado por Mr. Lloyd George.

RUMANIA

DECLARACIONES DEL PRINCIPE HEREDERO DE RUMANIA

NUEVA YORK, 28.—Se informa que en una entrevista concedida a un representante de la prensa, el príncipe heredero Carol de Rumania, declaró que su deseo era visitar muy pronto, y en carácter oficial, a los Estados Unidos y que es probable que venga acompañado de la Reina.

Agregó que los rumanos conservan en el fondo de su corazón, excelentes recuerdos de la admirable labor realizada por la Cruz Roja norteamericana y por la Misión de Socorros durante la guerra.

Terminó declarando que no creía que su país podría ser invadido por el maximalismo, ya que se han dictado dos grandes reformas: el sufragio universal y la distribución de las tierras a los campesinos.

RUSIA

LA CAIDA DEL GOBIERNO DE LOS SOVIETS SERIA INMINENTE

COPENHAGUE 28. — Un despacho procedente de Helsingforf y recibido por el "Berlinske Tidende", anuncia que la situación se presenta cada vez más crítica en Petrograd, y que la caída del Gobierno de los Soviets es inminente.

Agrega que las noticias que se reciben del frente y la desesperada situación económica imperante son las causales de esa situación.

Declara también que los maximalistas contestan con fusilamientos a las manifestaciones de descontento y que la excitación cunde en la guarnición.

LA CUESTION TURCA

LOS GRIEGOS PREPARAN UNA NUEVA OFENSIVA CONTRA USHAK

ESMIRNA 28. — Los griegos concentran sus tropas y se preparan a llevar a cabo una nueva ofensiva contra Ushak.

Considerables fuerzas turcas se movilizan contra los griegos.

CHINA

LA SITUACION DE CHINA ES CALAMITOSA

LONDRES 28. — El corresponsal del "Times" en Pekin anuncia que se ha derogado la ley marcial en la capital, y que la situación ha mejorado mucho, pero que anoche hubo una nueva alarma. Y agrega:

"Parte de la brigada de tropas vencidas, que esperaba ser desmovilizada, se amotinó y saqueó e incendió los alrededores de Tung-Chaw. Sesenta casas comerciales sufrieron considerables perjuicios antes de que los revoltosos fueran dispersados.

"El cólera se extiende en el norte desde Hudan a Chi-Li. Las aldeas situadas a lo largo de la vía que conduce de Pekin a Hun-Kow, han sufrido mucho por causa de la peste.

"El Gobierno toma medidas y recolecta fondos para costear la campaña sanitaria emprendida, a fin de impedir que la epidemia se extienda a la capital.

"En el interior del país los habitantes de centenares de aldeas se están muriendo de hambre, a consecuencia de la escasa cosecha y de las expoliaciones efectuadas por las tropas.

"El hambre amenaza todo el norte de China, como consecuencia de la falta de lluvias en la primavera y verano. La situación crítica de los agricultores se ha visto agravada aún más por las invasiones de langostas, que cubren provincias enteras.

"La situación difícil de la parte norte del país ha tenido repercusión en el sur, en donde prosigue

AVICULTORES
MAQUINAS PARA
MOLER HUESOS
Para preparar alimento para aves
OFRECEMOS
de varios modelos a mano y a fuerza motriz, para hueso fresco y hueso blando.
MORRISON & Co.
AHUMADA 65-77 -- SANTIAGO

SOBRETODOS
DE MEDIA ESTACION
SURTIDO EXTENSO Y ELEGANTE EN GABARDINAS, ACABA DE RECIBIR
La Sastrería
G. RUDDOFF
138 -- ESTADO 138

CIGARRILLOS
MARYLAND
CABINET
Pídalos en todas las cigarrerías.

...pero el
ALIMENTO MEYER
es mejor

Los doctores **LUIS CALVO MACKENNA**, Profesor Extraordinario de Medicina Infantil, Médico del Patronato de la Infancia, etc., y **LUIS CRUCHAGA**, especialista en enfermedades de niños, han obtenido con el uso del **ALIMENTO MEYER** resultados plenamente satisfactorios.

Dr. LUIS CALVO MACKENNA.
—Prof. Extr. de Med. Infantil.
—Amunátegui 51.—Teléfono 2112.
—Santiago, 20 de Noviembre de 1915.—En respuesta a su atenta del 15 próximo pasado, tengo el agrado de decirle que he ensayado en la Clínica de Niños su alimento malteado ("MEYER") y que los resultados obtenidos han sido plenamente satisfactorios en aquellos casos en que estaban indicadas las harinas malteadas.
Lo saluda atentamente S. S.—(Fdo.)— LUIS CALVO MACKENNA.

Del Dr. LUIS CHUCHAGA T.—Especialista en enfermedades de niños:
Dr. LUIS CRUCHAGA T.— Enfermedades de Niños.— Moneda N.o 824.— Santiago, Noviembre 22 de 1915.— El médico que suscribe certifica que ha usado con muy buenos resultados el "ALIMENTO MEYER", en numerosos casos en que estaba indicada alguna harina en la alimentación.
Dr. LUIS CRUCHAGA.

¡No olvide Ud. que la Casa E. TURRI es la más afortunada de sus similares!

LOTERIA
NACIONAL ARGENTINA

¡Recuerde Ud. que esta Casa es la única que ha vendido en Chile premios GRANDES!

Precio de los billetes en moneda chilena de los próximos sorteos:
Agosto 31, de . . . . $ 80,000; a $ 55 el billete ENTERO, a $ 11 cada QUINTO
Setiembre 9, de. . . $ 150,000; a $ 110 el billete ENTERO, a $ 11 cada DECIMO
Setiembre 16, de . $ 100,000; a $ 70 el billete ENTERO, a $ 14 cada QUINTO
Setiembre 23, de. . $ 80,000; a $ 55 el billete ENTERO, a $ 11 cada QUINTO

El importe del pedido para un sorteo determinado que llegue atrasado se invertirá en el sorteo inmediato, salvo indicación contraria del interesado.
Para tener opción al sorteo, los billetes sólo deben solicitarse a la afortunada Casa E. Turri. B. Aires. G. Güemes
Las remesas, en cancelación de los billetes de lotería pedidos, de preferencia, pueden hacerse: por giro postal o telegráfico (Telégrafo Comercial), letras bancarias o de la Caja de Ahorros, billetes de lotería premiados, o, en último caso, enviando el dinero efectivo en carta certificada, y, a ser posible, lacrada.
Diríjanse los valores y correspondencia sólo a la casa chilena.

Esta es la única casa del ramo que puede ofrecer a Ud. garantías de solvencia y seriedad absolutas.

E. TURRI
SANTIAGO

Cualquier informe referente a loterías, personalmente o por escrito, lo dará a Ud. E. TURRI.

Pasaje Balmaceda 10, calle Huérfanos frente a Gath y Chaves - Casilla Correo 3217

PIDA EL VIEJO VINO
Tarapacá-Zavala-Reservado
EN REEMPLAZO DEL VINO FRANCES

la lucha entre jefes rivales que tratan de apoderarse del poder en la provincia de Kwang-Tung".

ESTADOS UNIDOS

PARA PROTEGER A LOS NORTEAMERICANOS EN DANZIG

WASHINGTON 28. — El Departamento de Marina ha ordenado al crucero "Pittsburgh" trasladarse desde Reval a Danzig, con el objeto de proteger a los norteamericanos residentes en ese último punto.

JUICI ODE Mr. HARDING

MARION (Ohio), 28.—El candidato de la Convención republicana Mr. Harding, dirigiéndose a una delegación republicana del estado de Indiana, declaró que la Liga de las Naciones, propuesta por Mr. Wilson era ya un fracaso definitivo e irremediable, y propuso un nuevo esfuerzo para reconstruir el mundo bajo las disposiciones dictadas por el tribunal de La Haya, revestido con los atributos de la Liga, lo que considera muy practicable. Agregó que en el caso de que él resultara elegido, haría esfuerzos inmediatos para formar tal asociación, sea aceptando plenamente las decisiones del tribunal o revisando el convenio de la Liga de las Naciones.

Declaró que la Liga estaba derrotada y que su primera prueba se había manifestado con el caso de Polonia.

Mr. Harding terminó anunciando que intentaba llamar a las personas más preparadas del país para fomular un plan definido y práctico, a fin de someterlo a la consideración de las potencias extranjeras.

"EL NEW YORK SUN AND HERALD"

COMENTA LA FORMACION DE NUESTRO TRIBUNAL DE HONOR

NUEVA YORK 28. — "The New York Sun and Herald", al comentar la formación de un Tribunal de Honor para decidir la reciente elección presidencial en Chile, dice:

"Un Tribunal de Honor, formado por dos ex-vice-Presidentes de la República y por miembros del Senado y de la Cámara de Diputados, que debe decidir, si el futuro Presidente de Chile será el señor Alessandri o el señor Barros, ha sido constituído. Es este un nuevo experimento en la vida política de Chile y también una innovación en las costumbres de los países latinos. Esperamos con interés la decisión de dicho Tribunal".

PETICION FORMULADA POR MUJERES IRLANDESAS A Mr. COLBY

en favor del Alcalde de Cork

WASHINGTON, 28.— Tres mujeres irlandesas visitaron al secretario de Estado, Mr. Colby, y solicitaron su intervención a fin de que el Alcalde de Cork, Mr. Mac Sweney, fuera puesto en libertad, manifestándole que en caso contrario "la administración demócrata perdería por completo los sufragios de los irlandeses en la próxima elección."

Mr. Colby les replicó que él representaba a la totalidad de los ciudadanos de Nueva York, pero quee, no obstante, tomaría en cuenta la petición.

DECLARACIONES DE Mr. COX

NUEVA YORK, 28.—El Gobernador Mr. Cox, en dos discursos que pronunció hoy, renovó sus ataques a los senadores republicanos y a las contribuciones financieras establecidas por ellos.

Se tributó una calurosa bienvenida al candidato, que fué aclamado por miles de personas, cuando hoy hizo su aparición para dirigir la palabra a una muchedumbre de más de 50 mil personas congregadas en la pista de carreras de Gravesend.

Mr. Cox declaró que el candidato republicano "se ha vuelto loco". Recordó cómo el Senado había "tratado de ahogar la civilización" haciendo fracasar la ratificación del Tratado de Paz.

Refiriéndose a lo ocurrido en la Convención de Chicago, dijo que Mr. Harding había sido designado como candidato republicano por un pequeño número de reaccionarios reunidos en la pieza de un hotel.

Al tratar del método de los republicanos para financiar la campaña, dijo que era "audaz y desvergonzado o una locura".

El ex-Secretario del Tesoro, Mr. Mac-Adoo, presidió un almuerzo een honor de Mr. Cox y al ofrecer la manifestación, dijo que si los cargos de Mr. Cox eran efectivos en lo que se refería a los atentados para comprar la presidencia "entonces el fin de la República estaba a la vista".

Mr. Mac-Adoo, refiriéndose a Mr. Cox, lo calificó de "un gran estadista dinámico opuesto a un estadista estático."

LAS COMPAÑIAS BRITANICAS DE VAPORES

dominan la actitud de los operarios de los muelles

NUEVA YORK, 28. — Las compañías británicas de vapores parecen haber salido hoy victoriosas de la lucha emprendida con más de dos mil marineros y operarios de los muelles que ayer proclamaron una huelga repentina, esperando paralizar a todos los buques con banderas británicas y pidiendo que "monseñor Mannix fuera autorizado a desembarcar en Irlanda y se pusiera en libertad a Mr. Mac-Sweney".

Todos los buques británicos que debían zarpar partieron hoy, con excepción del "Runarder" y "Pannonia", que esperan salir mañana.

Centenares de operarios volvieron esta mañana al trabajo en los muelles en vista de los consejos de sus propios dirigentes que declararon que la huelga era "lamentable".

HACIA LA AMERICA DEL SUR, A TRAVES DE LOS GRANDES LAGOS

TOLEDO (Ohio) 27. — El vapor "Santa Isabel" zarpó con destino a la América del Sur, llevando a su bordo 492 automóviles. Es el primer gran vapor que se dirige al Atlántico, a través de los Grandes Lagos.

EL DISCURSO DE Mr. HARDING

es considerado como una exposición de la política externa que piensa seguir

MARION 28. — El discurso pronunciado hoy por Mr. Harding, es considerado como la más importante exposición de lo que será política exterior en caso de ser elegido.

El programa de Asociación de las Naciones, propuesto por Mr. Harding es considerado como una respuesta a los demócratas quienes acusan a los republicanos de tratar únicamente de destruir la Liga de las Naciones elaborada por el Presidente Wilson, sin tener otra cosa mejor que ofrecer.

Varios diarios informan que el proyecto del candidato republicano no está basado en las recomendaciones de Mr. Elihu Root, quien, recientemente, representó a los Estados Unidos en la Conferencia de juristas celebrada en La Haya.

Mr. Harding delineó un proyecto de una 'Asociación de naciones libres animadas de sentimientos de derecho y de justicia, en vez de serlo por posibles pensamientos egoistas y que no sería proclamada como una mera agencia encargada de lograr la paz, sino organizada en forma tal que hiciera una posibilidad razonable la obtención de la paz".

Agregó que deseaba que se tomara lo "bueno" que tenía la "fracasada" Liga de las Naciones, para incorporarlo al nuevo proyecto y negó tener intenciones de pactar una paz separada con Alemania.

En seguida el candidato entró en detalles sobre la situación externa, y terminó su discurso con las siguientes palabras: "Nuestra dirección moral se pierde cuando la ambición personal trata de sobreponer las teorías reaccionarias de la desacreditada autocracia a la democracia. Mi principal aspiración es volver a recuperar esa dirección moral, no para mí ni para el partido que represento, sino para el país".

770 NIÑOS RECOGIDOS EN SIBERIA LLEGAN A NUEVA YORK

NUEVA YORK 29. — El "Yomei Maru" llegó a este puerto, procedente de Vladivostok, por la vía Panamá, trayendo a su bordo 770 niños que fueron recogidos en Siberia por la Cruz Roja norteamericana y que ahora regresan a Petrograd por la vía de Francia, al cuidado de dieciseis enfermeras y ochenta y cuatro instructores.

MEXICO

LOS INGLESES Y NORTEAMERICANOS PRISIONEROS DE ZAMORA, LOGRAN ESCAPAR

MEXICO 28. — Se cree que los ciudadanos norteamericanos y los súbditos británicos que el bandido Zamora detenía para exigirles rescate, huyeron durante un combate de cuatro horas habido entre zamoristas y tropas federales.

Los informes recibidos por el Gobierno anuncian que, en la refriega, perecieron cuarenta y tres zamoristas.

DECLARACIONES DEL NUEVO GOBIERNO MEXICANO

MEXICO, 28.—La Cancillería ha enviado a sus legaciones en el extranjero una circular, en la que les informa que el Mensaje Presidencia een la próxima apertura de las Cámaras concluirá con las siguientes palabras:

"La norma de conducta del Ejecutivo será siempre procurar que todos los extranjeros que pisan suelo mexicano encuentren en este país todo género de garantías. Consecuente con este fin, el Gobierno no ha dejado de pesar las graves y serias responsabilidades contraidas por las anteriores administraciones, especialmente durante el curso del movimiento revolucionario que ha sacudido a este país en los últimos diez años.

"Con este propósito, el Gobierno ha tenido, pues, que estudiar y seguirá estudiando las responsabilidades por los daños ocasionados en las personaas e intereses extranjeros residentes en México, y por los perjuicios causados con motivo de la disposición de los fondos recaudados que no ingresaron al Tesoro Nacional, impidiendo con esto responder a los créditos vencidos y al pago de los intereses insolutos.

"El Ejecutivo espera que dentro del espíiitu de moralidad que inspira esta gestión, todos estos problemas relacionados con nuestra vida internacional se resolverán a medida de nuestras fuerzas, de los elementos con que contamos y de las buenas relaciones que nos liguen con los países interesados en su resolunión."

BRASIL

LA MUNICIPALIDAD DECOMISA UNA PARTIDA DE PATATAS BROTADAS

RIO DE JANEIRO 28. — La Municipalidad decomisó cerca de 600 sacos de patatas brotadas, llegadas de Buenos Aires a bordo de los vapores "Macapu", "Malte" y "Ango".

La acción de la Municipalidad hizo que en el Centro Industrial se reunieran los interesados, a fin de tomar las medidas necesarias tendientes a dejar a salvo de sorpresas al comercio.

Se declaró en la reunión que era necesario dejar establecido de una vez por todas, si las patatas brotadas son o no nocivas para la salud, a fin de que el comercio supiera a qué atenerse al respecto.

Se ha escrito a los vendedores en Francia comunicándoles la resolución de las autoridades edilicias de la capital, y pidiéndoles que se interesen por conseguir de los laboratorios oficiales de los respectivos países una declaración sobre el particular, en vista de que no es posible que exista una ciencia diferente en el Brasil, otra en Francia y otra en Argentina.

RIO JANEIRO, 28.— **Declaraciones de un periodista acerca de la situación en Alemania.**—Ha llegado a ésta el publicista brasileño señor Vinicio Veiga, quien al regresar de Alemania, manifiesta que la situación en dicha república no puede ser peor y que cree que se producirá una nueva revolución militarista, a pesar que, en todo el país se odia a los militares. Opina que el maximalismo tiene grandes probabilidades de establecerse en Alemania.

RIO JANEIRO, 28.—**Hallazgo del cadáver del aviador Pinder.**—El cadáver del aviador Pinder apareció flotando en la laguna Esteves.

Procedióse a su sepultación después de llevarse a cabo la revisión legal de ambos cadáveres, que se encuentran en estado de putrefacción, sin presentar señales que hagan pensar en la posibilidad de un crimen.

URUGUAY

MONTEVIDEO, 28.—**Conferencia de Viviani.**— M. Viviani dió hoy una brillante conferencia en el Teatro Solís, sobre la situación de Francia, "Antes, durante y después del Marne". En el curso de su disertación agradeció al Uruguay la cooperación y ayuda material y moral prestada a los aliados durante la gran guerra. Terminada la conferencia la numerosa concurrencia asistente al acto entonó el himno uruguayo y la Marsellesa.

PERU

LIMA 28. — **El señor Juan Durand.** — El señor Juan Durand, custodiado por la policía, ha seguido viaje al sur a bordo del "Cachapoal".

Carta dirigida al señor Puga Borne. — El ex-senador señor Neuhaus ha dirigido una carta al señor Puga Borne.

La carta, que ha sido publicada, hace alusión al objeto de la venida del personaje chileno citado al Perú.

Proceso contra algunas autoridades. — El Tribunal Correccional ha iniciado un proceso contra algunas autoridades entre las que se encuentra el prefecto del Callao.

El Ministro de Gobierno ha sido llamado por la Cámara de Diputados a fin de que explique esos hechos.

ARGENTINA

BUENOS AIRES 28. — **Gran incendio en los campos de Córdoba**—En Cruz del Eje, Córdoba, se produjo un incendio que ha devastado cientos de hectáreas de campos. Las pérdidas son considerables. Las zonas arrasadas estaban compuestas de montes vírgenes, los únicos que quedaban.

Los propietarios asesorados por peonadas combaten el fuego sin que hasta este momento hayan podido extinguirlo.

BUENOS AIRES, 28.—**Instalación de un Banco.**—Se ha instalado en Cangallo 483 una sucursal del Banco llamado anteriormente de Punta Arenas y que ahora gira con el nombre de "Banco de Chile y Argentina". La inauguración de esta oficina se verificará el Miércoles próximo.

La habitación barata.—El Consejo Municipal deliberante trató en su sesión de hoy de la extensión de los impuestos en la edificación de nuevos barrios de casas baratas, a fin de contrarrestar la explotación de que es víctima el pueblo por los altos precios que han alcanzado los alquileres.

Carreras de caballos.—La mayoría de la Cámara de Diputados acordó que se prorrogue el período de permitir las carreras de caballos los días de trabajo.

BUENOS AIRES, 28.— **Homenaje a la memoria de Alberdi.** — Con motivo de cumplirse mañana el 110.o aniversario del nacimiento del gran sabio Alberdi, hoy se verificó un homenaje a su memoria, frente a su tumba.

Los niños de las escuelas públicas y delegaciones de los centros culturales depositaron flores y coronas en su mausoleo y el señor Adolgo Mujica pronunció un discurso en que perfiló la personalidad del prócer.

La llegada del vapor "Ceylán".—El vapor francés "Ceylán" entró al puerto, procedente de Burdeos después de capear un fuerte temporal en el golfo de Santa Catalina.

Entre los inmigrantes que venían a su bordo figuran numerosos reservistas franceses.

Próxima tormenta.—La Oficina Metereológica anuncia una próxima tormenta.

BUENOS AIRES, 28.— **Asesinato misterioso.**—En la casa de pensión ubicada en la calle Suipacha, número 867, apareció muerta en su cama Estela Gutman, que se dedicaba a la vida galante. El cadáver presenta una abertura triangular en el temporal izquierdo.

Anoche, esta mujer salió del teatro acompañada de un individuo que se supone sea el autor del crimen.

Hace veinte días que Estela Gutman había regresado de una excursión al Perú y a Chile, en compañía de Violeta Roberts, siendo ambas de nacionalidad polaca. El suceso aparece rodeado de misterio. Estela era muy conocida en bs cabarets; su cadá
conserva todas sus alhajas, pe
en cambb no se halló una
moneda.

EL MINISTRO DE HACI
AUTORIZA LA LIBERACI
de las sumas depositadas e
Estados Unidos

BUNCS AIRES, 28.—El Mi
tro de Hacienda señor Sala
autorizó hoy la liberación d
millones 781,340 dólares d
depositados por cuenta de la E
bajada argentina en los Esta
Unidos con el objeto de me
el cambio.

Esta suma equivale al bala
que existía el mes pasado cu
el Golierno suspendió esas li
ciones que podían hacerse en c
rrespondencia con depósitos e
tuados en el Banco de la Naci
medida ésta que equivalía a la
portadón del o.o.

Esta suspensión fué seguid
una uza inmediata en el pr
del cólar, con su correspondie
te repercución en los negocios
gentino-norteamericanos.

En una nota que envió al Ba
co de la Nación, el señor Sala
rry explica que la medida a
rior fué provocada por las es
culaciones y da instrucciones
Banco para que evite que esa
beraciones sean destinas a o
objetos que satisfacer las ne
dades de los negocios, expres
la esperanza de que el cambi
aproxime ahora a la par.

Estas operaciones comenz
desce el Martes, ya que el lu
es día de fiesta.

Algunos diarios estiman qu
canidad que podrá liberarse
acuerdo con esta nueva me
será insuficiente para obtener
sultados definitivos y aboga
favor de la renovación de las
portaciones de oro.

FIESTAS
PATRIAS

POR 15 DIAS MAS
sigue la gran realización de la

Relojería y Joyería Central

DE JOSE HUBER
Ahumada 302 esq. Huérfanos

BRILLANTES
RELOJES
PERLAS
ARTICULOS DE FANTASIA
ALHAJAS

25% rebaja

NOTA. — El cliente que compra más que 20 pesos tiene derecho para una medalla de plata.

PAPELES
PINTADOS
Recibió buen surtido.
MERCERIA MATAS
CASA FUNDADA 1886
Precio bajo fijo.
DELICIAS 2780,
PORTAL EDWARDS

ARTICULOS
PARA
CABALLEROS
Corbatas tejidas de seda, $ 3.90
CALCETINES de seda, variedad de colores, el par.. .... $ 0.8
CALCETINES de hilo, el par.. .. .. $ 2.3
CALCETINES de colores, el par.. .. .. $ 1.4
CALCETINES de hilo, colores de moda, el par $ 2.8
ARTICULOS PARA SEÑORAS
Medias de seda para señoras
$ 8.70 el par
MEDIAS negras de hilo, $ 3.90 y.. .. .. .. $ 8.0
MEDIAS de algodón, $ 2.90, $ 1.90 y.. .. .. $ 1.7
Además hemos recibido un lindo surtido de medias de SEDA e HILO en todos los colores de moda.
FABRICA DE TEJIDOS DE PUNTO
26 - ESTADO - 26

SALITRE
RECIBIO LA
Sociedad Nacional
de Agricultura

Sebo Saladero de Montevideo
Marca "DENIS"
Listo en Santiago
Saavedra, Benard y Cía

TRACTOR "PARRETT"

A los interesados les conviene saber que éste ha sido el Tractor que más se ha vendido en Chile, como lo atestigua la siguiente lista de Agricultores que lo poseen:

Guido A. Wodehouse	Melipilla	3
Orlando Ghigliotto	La Ligua	3
Luis Larraín Prieto	Linderos	2
Jorge Matte Gormaz	El Monte	1
Juan Valdés Ortúzar	La Rosa	1
Carlos Larraín Bulnes	Pelequén	1
Enrique Correa Rodríguez	Llay-Llay	1
Eduardo Iñíguez	Santa Ana	1
Rodolfo Aránguiz	San Vicente	1
Salvador Correa Ovalle	San Vicente	1
Guillermo Barros Jara	Melipilla	1
Gregorio Correa Ovalle	Lontué	1
Félix Pérez Ovalle	Chimbarongo y Talagante	2
Carlos Pérez Peña	Rosario	1
Pedro Opazo Letelier	Molina	1
Roberto Pretot	La Cruz	1
Santiago Mining Company	Lo Aguirre	1
Manuel Ruiz Valledor	Longotoma	1
Julio Pereira Iñiguez	Quinta	1
Elena Roberts de Correa	Graneros	1
Eliodoro Yáñez	Nos	1
Conrado Cuevas	Maipú	1
Pascual Baburizza y Co.	Maipú	2
Ismael Hurtado	Melipilla	1
Quinta Normal de Agricultura	Santiago	1
Alfredo Riesco	Barrancas	1
Juan Duhalde	Maipú	1
Pedro Ortega	Linares	1
Inés Errázuriz de Vergara	San Clemente	1
Germán Asenjo	La Unión	1
Guillermo Millie	Huasco	1
Luis Hernández	Bolivia	1
Compañía "Oploca"	Bolivia	1
	Total	40

HECHOS Y NO PALABRAS
Tenemos existencia para entrega inmediata:
AGENTES GENERALES:
DUNCAN, FOX & Co.
VALPARAISO — SANTIAGO — CONCEPCION — Etc.

PINTURA DE ZING
CABALLO ALADO
BLANCO DE NIEVE
M.C.R.

Unicos importadores, DUNCAN, FOX y Cía. Valparaíso, Santia
Concepción, Talca, Valdivia etc.

La Ley de Instrucción Primaria Obligatoria

SU PROMULGACION DA OCASION A GRANDES MANIFESTACIONES DE ENTUSIASMO EN TODO EL PAIS

El desfile escolar de hoy promete asumir inusitadas proporciones

Será presenciado en la Moneda por el Presidente, Ministros de Estado, congresales y los funcionarios públicos

A invitación del presidente de la Comisión de Instrucción de la Cámara, numerosos congresales, altos funcionarios públicos y distinguidas personalidades presenciarán el desfile desde la Plaza Montt-Varas

La Sociedad Nacional de Profesores abre un concurso para premiar la mejor reseña histórica del movimiento pro-Instrucción Primaria en Chile

El entusiasmo con que en todo el país ha sido recibida la noticia de la promulgación de la ley de Instrucción Primaria Obligatoria, tendrá ocasión de exteriorizarse elocuentemente en esta capital con motivo del desfile de las escuelas públicas que se efectuará en la mañana de hoy.

En todas las ciudades de la República se organizan fiestas populares para celebrar este fausto acontecimiento de nuestra vida cívica, anhelo de los antiguos e intensos anhelos de la opinión pública.

En la manifestación que se efectuará hoy participarán todos los establecimientos de instrucción de la capital y como un homenaje especial a los congresales que han tenido participación decisiva en el despacho de la ley, se ha dispuesto que la columna desfile frente al Congreso, donde se situarán los senadores y diputados especialmente invitados a presenciar la manifestación.

Formación del desfile

La columna formará a las 10 de la mañana en la Alameda de las Delicias, a la altura de la calle Amunátegui.

Dada la orden de partida, la manifestación se pondrá en marcha por esta última calle, siguiendo después por Moneda, Morandé y Compañía, hasta la Plaza de Armas.

Desde la Moneda presenciarán el desfile el Presidente de la República y los Ministros de Estado. Frente a la Inspección General de Instrucción Primaria, ubicada, como se sabe, en la primera cuadra de la calle Amunátegui, se situará la Escuela Normal de Niñas N.o 3; frente a la Moneda, estará la Escuela Normal N.o 2; frente al Congreso la Escuela Normal de Hombres y la Escuela Normal "Santa Teresa"; y frente a la Municipalidad, la Escuela Normal de Niñas N.o 1.

Las bandas de los Salecianos, Talleres San Vicente de Paul y Patronato de la Infancia, asistirán a amenizar el desfile.

En la Moneda

La columna se detendrá frente al Palacio de la Moneda, desde cuyos balcones dirigirá la palabra el Ministro de Instrucción don Lorenzo Montt.

Han sido especialmente invitados a presenciar el desfile desde la Moneda, el Iltmo. señor Arzobispo de Santiago y altos funcionarios públicos.

El secretario de la Cámara de Diputados ha dirigido la siguiente invitación:

"Santiago, 28 de Agosto de 1920. De orden del señor Presidente de la Cámara de Diputados tengo la honra de poner en conocimiento de US. que el señor Ministro de Instrucción Pública ha invitado a nombre de S. E. el Presidente de la República a los señores miembros de la Cámara, a presenciar desde los balcones del Palacio de la Moneda el desfile que harán las escuelas mañana 29 del presente a las 10 y media A. M., en celebración del despacho de la Ley de Instrucción Primaria Obligatoria. Dios guarde a US. — Alejandro Errázuriz S."

En el Congreso

El Presidente de la Comisión de Instrucción ha repartido la siguiente invitación:

"Gustavo Silva Campo, Presidente de la Comisión de Instrucción Pública saluda atentamente a usted, y tiene la honra de invitarlo a la Cámara de Diputados, mañana Domingo 29 del presente, a las 11 A. M. a presenciar el desfile organizado por el profesorado y alumnos de la Instrucción Primaria.—Santiago, 27 de Agosto de 1920".

Especialmente invitados por la Comisión Organizadora concurrirán al Congreso a presenciar el desfile los senadores Arturo Alessandri, Eliodoro Yáñez, Armando Quezada y Enrique Zañartu; el Rector de la Universidad don Domingo Amunátegui Solar; secretario general don Octavio Maira; Rector del Instituto Nacional, don Juan N. Espejo; don Pedro Bannen, que presentó el primer proyecto sobre instrucción primaria obligatoria y varias otras distinguidas personalidades.

Al pasar la columna frente al Congreso, los senadores, diputados y demás asistentes saldrán a presenciar la manifestación desde la Plazuela Montt-Varas, desde donde hará uso de la palabra el diputado por Curicó, don Manuel Rivas Vicuña.

Los alumnos y maestros cantarán el himno compuesto especialmente para este acto, música del maestro Guerra.

En la Municipalidad

El Alcalde señor don Pedro A. Marín ha invitado a todos los regidores a presenciar, desde los balcones de la casa consistorial, el desfile organizado en celebración de la promulgación de la ley de Instrucción Primaria Obligatoria.

Concurso abierto por la Sociedad Nacional de Profesores

Entre las instituciones que se han distinguido por el esfuerzo gastado en pro de la dictación de la Ley de Instrucción Primaria Obligatoria, figura la Sociedad Nacional de Profesores.

Como una demostración del júbilo que experimenta la Sociedad con su promulgación, y con el fin de tributar modesto, pero justiciero homenaje a cuantos han luchado por alcanzar la dictación de esta ley, de beneficio nacional, su directorio ha resuelto abrir un concurso para premiar y publicar la mejor reseña histórica del movimiento pro-Instrucción Primaria Obligatoria en Chile, con las siguientes bases:

"1.o—El trabajo consistirá en una exposición interesante, clara y documentada, del movimiento pro-instrucción primaria obligatoria en Chile.

"2.o—La extensión del trabajo no podrá exceder de 150 páginas de oficio escritas a máquina, ni bajar de 50.

"3.o—El concurso se cerrará el 1.o de Abril de 1921.

"4.o—Habrá dos premios: de dos mil pesos el primero y de mil pesos el segundo.

"5.o—La propiedad de la obra quedará reservada al autor, pero la Sociedad Nacional de Profesores se deja el derecho de publicar la primera edición y de disponer de esta en la forma que lo estimare conveniente.

"6.o—La Sociedad, en vista del informe del jurado, podrá declarar desierto el 1.o o el 2.o premio, y podrá, además, acaudalar el valor del segundo al primero.

"7.o—Los trabajos deberán ser presentados antes del 1.o de Abril de 1921, en la secretaría de la Sociedad Nacional de Profesores, Amunátegui 142, escritos a máquina y firmados con un pseudónimo. El autor enviará su nombre dentro de un sobre lacrado, en cuya cubierta se halle escrito su pseudónimo.

"8.o—El jurado será compuesto de la señora Amanda P. de Labarca H., y de los señores Guillermo Subercaseaux y Luis Galdames."

Comité Unido pro-Educación Primaria Obligatoria

Se pone en conocimiento de los miembros de este Comité, que a invitación del señor Inspector General de Instrucción, tomará parte en el desfile que efectuarán hoy las escuelas públicas de Santiago.

Todos los miembros de este Comité se reunirán hoy a las 9 1|2 A. en Alameda esquina de Amunátegui.

Este Comité continúa recibiendo numerosos telegramas de felicitación.

En la Escuela José Abelardo Núñez

Como en la mayoría de los establecimientos de educación, en la Escuela Normal José Abelardo Núñez, se celebró ayer la promulgación de la ley de educación primaria obligatoria.

En la ceremonia matinal, con que diariamente se inicia el trabajo de este establecimiento, el director señor Maximiliano Salas Marchan, expresó a los alumnos la trascendencia social y política de la nueva ley, la gratitud que el pueblo debe a los hombres de Gobierno que se han esforzado porque llegara a ser una realidad, esta aspiración del país y la inmensa y luminosa proyección que en todos los órdenes de la actividad nacional tendrá la obra del maestro, difundida en todas las regiones del país y en la totalidad de las clases sociales.

A continuación se izó la bandera a los acordes del Himno Nacional.

A las diez de la mañana celebró sesión solemne el Consejo de Profesores, con asistencia de todos los alumnos. En este acto el señor Salas Marchan, expresó la complacencia del profesorado y de los alumnos de la Escuela Normal, en presencia de la dictación de la ley.

Recordó la acción benéfica de don Pedro Bannen, que en 1900 presentó por primera vez al Congreso Nacional un proyecto de ley sobre educación obligatoria, y a los señores Enrique Mac-Iver y Raimundo Silva Cruz, que apoyaron la ley.

Se refirió después a la acción ilustrada e incansable del diputado don Manuel Rivas Vicuña, autor del proyecto, que ha servido de base a la ley, y en el cual se consulta no sólo el porvenir de Chile con la obligación escolar, sino también la dignificación del magisterio, por medio de una remuneración que le permita consagrarse con entusiasmo y creciente cultura a su honroso Ministerio.

Recordó la labor ilustrada y patriótica del Inspector General señor Darío E. Salas, quien con su libro "El Problema Nacional" ha abierto el cauce a las disposiciones legislativas, y cuya consagración a la educación pública, lo capacita para dar a la ley la más acertada aplicación.

En la Escuela Normal N.o 2

Todo un éxito alcanzó el acto literario-musical realizado en la tarde de ayer en este establecimiento, dirigido por la señorita Margarita Saa, en conmemoración de la promulgación de la ley de instrucción primaria obligatoria.

La Federación de Estudiantes de Instrucción Secundaria

Esta institución, en asamblea general de socios celebrada ayer, acordó, entre otros asuntos, dar un voto de aplauso a los gobernantes por haber despachado esta ley que el país esperaba ansioso durante ya tantos años.

Al mismo tiempo, acordó enviar una nota de felicitación al Comité Unido Pro-Educación Primaria Obligatoria, que contribuyó también eficazmente a la dictación de esta ley.

Agrupación Demócrata de Santiago

En la última asamblea celebrada con fecha 27 del presente, se aprobó por unanimidad la siguiente moción

"La Agrupación Demócrata de Santiago, profundamente impresionada ante el fausto acontecimiento nacional de la promulgación de la ley de instrucción obligatoria, que representa el principio de la emancipación intelectual de nuestro pueblo, así como el 18 de Setiembre lo es de la emancipación de la Patria, acuerda: "tributar un sincero homenaje de gratitud a todos los ciudadanos que con fe y tesón inquebrantable coadyuvaron a este grandioso fin".

Felicitación al señor Guarello

Damos a continuación los telegramas cambiados entre el ex-inspector general de Instrucción Primaria, señor Rafael Luis Díaz Lira y el ex-Ministro de Instrucción Pública, señor don Angel Guarello:

"Santiago, 28 de Agosto de 1920. —Señor Angel Guarello. — Valparaíso. — En estos momentos en que todos los patriotas se preparan a celebrar el fausto acontecimiento de la ley de instrucción primaria obligatoria y en que todos se aplauden recíprocamente sus servicios, lo recuerdo afectuosamente buscando una compensación en el olvido y rememorando en silencio y con todo cariño al gran Ministro y al excelente amigo que tanto luchó por el despacho de la ley. (Firmado). — Rafael Díaz Lira".

"Valparaíso, 28 de Agosto de 1920. — Señor Rafael Luis Díaz Lira. — Santiago. — Mil gracias por su afectuoso telegrama. Con usted han sido injustos, pero es siempre legendario el pago de Chile. Desde el Miércoles he estado continuamente recordando al laborioso e inteligente compañero del Ministro de entonces y de los diputados que formaron comisión revisora del trabajo. A usted y a ellos mis saludos. — Angel Guarello".

Agradecimientos de la Federación de Profesores

El presidente de la Federación de Profesores, don Oscar Bustos, acompañado de la señora Ercilia M. de Páez, Alberto Soto, Deucalión Campos, y Aliro Aceval, pasaron ayer a felicitar a don Arturo Alessandri.

De casa del señor Alessandri, la comisión se dirigió donde don Manuel Rivas Vicuña.

Visitó también a don Zenón Torrealba, Pedro Aguirre Cerda y otros distinguidos políticos.

Sesión del Consejo Directivo

Con motivo del desfile, que en celebración de la ley de instrucción primaria obligatoria, ha organizado para hoy Domingo, la Inspección del ramo, la Federación de Profesores, ha suspendido su sesión de hoy para efectuarla mañana Lunes, a las 10 A. M. en su local de costumbre.

Se recomienda la asistencia a todos los señores consejeros y de preferencia a los señores H. Movano, J. Navarrete, A. Aceval y M. Meza.

Componen la orden del día asuntos importantes derivados de la ley de instrucción primaria obligatoria y de la ley general de gratificaciones.

Felicitaciones al senador don Enrique Zañartu

El senador don Enrique Zañartu ha recibido numerosos telegramas de felicitación, entre otros, de Osorno, Puerto Montt, Chillán, Imperial, Lebu, Lautaro, Los Angeles, San Felipe, Cabrero, Linares, San Carlos, Chanco e Iquique.

Felicitaciones al presidente de la Comisión de Instrucción de la Cámara de Diputados.

El presidente de la Comisión de Instrucción de la Cámara de Diputados señor Gustavo Silva Campo, ha recibido numerosos telegramas de felicitación con motivo de la promulgación de la Ley de Instrucción Primaria Obligatoria, y al mismo tiempo por la aprobación de la ley complementaria aprobada por el Congreso.

Entre estas comunicaciones figuran algunas enviadas de Chillán, San Carlos, Rancagua, Ovalle, Copiapó, Puerto Montt, Valdivia, Ancud, Valparaíso y otras ciudades.

Felicitaciones al senador señor Torrealba

El senador por Santiago señor Zenón Torrealba, ha recibido también varios telegramas enviados por miembros del preceptorado de provincias, en los que lo felicitan por la actuación que le cupo en la promulgación de la ley.

Entre estos telegramas figuran algunos dirigidos desde Talca, San Javier, Temuco, Angol, Puerto Montt, Imperial, Parral, Lautaro, Rancagua, Los Angeles, Carahue, San Felipe, Lebu y Linares.

En Valparaíso

Con todo entusiasmo se llevaron a efecto en este puerto las fiestas organizadas por los profesores de Instrucción, en celebración de la firma del proyecto de ley de instrucción primaria obligatoria.

En las diversas escuelas se llevaron a efecto actos literarios y musicales, y en los teatros Venus y otros, también hubo interesantes fiestas.

Los vecinos de los cerros adhirieron a esta celebración, embanderando sus casas y adornando los frentes de sus edificios.

En Copiapó

Nuestro corresponsal en Copiapó nos comunica también que la promulgación de la ley de instrucción primaria obligatoria ha sido muy festejada en ese pueblo.

Hubo repiques de campanas y la banda de músicos recorrió la ciudad, encabezando un desfile organizado por los establecimientos de instrucción.

Los manifestantes se detuvieron frente a la Intendencia y de la Alcaldía para saludar a los funcionarios respectivos.

La ciudad fué embanderada.

En Iquique

Las escuelas públicas de esta ciudad han organizado en el día de ayer grandes fiestas con motivo de la promulgación de la ley de instrucción primaria obligatoria.

Se han efectuado hermosos desfiles escolares, frente al palacio de la Intendencia.

La larga fila de escolares ofrecía un magnífico golpe de vista con sus estandartes y banderas chilenas.

Después que la columna desfiló frente a la Intendencia, se dirigió al Teatro Municipal, donde se dictaron conferencias pedagógicas, desarrollándose, además, un hermoso programa literario-musical, que fué muy del agrado de la crecidísima concurrencia que llenaba totalmente el teatro.

En Valdivia

Brillantes, bajo todo aspecto, han resultado las fiestas organizadas por las escuelas primarias y normales de esta ciudad, en conmemoración del advenimiento de la instrucción primaria obligatoria.

Se efectuó una gran velada literario-musical en el Teatro principal, asistiendo las autoridades locales y numerosísimo público.

El acto fué amenizado por la banda de músicos del Regimiento Caupolicán, cedida gentilmente por el general señor Yávar.

En la tarde se efectuó un gran desfile, en el que participaron los colegios fiscales e instituciones obreras.

Las alumnas del Liceo de Niñas, acompañadas del personal docente, visitaron la Escuela Normal, a fin de cumplimentar a su director por la dictación de la ley de instrucción primaria obligatoria.

La recepción verificóse en la gran aula de este establecimiento, donde normalistas y visitantes entonaron varios cánticos.

REMITIDO

Santiago, 30 de Agosto de 1920.

Señor Director de LA NACION.

Presente.

Muy señor mío:

Me permito suplicar a Ud. quiera dar hospitalidad en las columnas del prestigioso órgano de prensa que tan acertadamente dirige, a las siguientes líneas, que contienen algunas apreciaciones y rectificaciones a informes tendenciosos que diariamente llegan de Bolivia, relacionados con la liquidación forzada de la Casa Bancaria José Gutiérrez Guerra. La condición de persona que gozó siempre de la confianza del señor Gutiérrez Guerra, y mi situación de Gerente de la Casa Bancaria, creo me facultan para decir lo que en concepto mío hay alrededor de la violenta situación producida con motivo del apasionamiento político y el estallido consiguiente de pasiones malsanas.

La Casa Bancaria del señor Gutiérrez Guerra, trabajó pacífica y honradamente durante 18 años; su situación era halagüeña, y la confianza del público crecía diariamente como se habrá podido constatar examinando sus operaciones. Su cuenta Capital era reducida, pero el Capital de giro, merced a depósitos y créditos, era importante. Las inversiones, dentro de un negocio que no podía ni debía ser netamente bancario, eran buenas en su mayor parte, y para una liquidación tranquila. A fin de no ser difuso en materias que sólo tienen aquí un interés reflejo, citaré algunas de las muchas e importantes inversiones de la Casa Bancaria:

Acciones del Banco de la Nación Boliviana y Nacional de Bolivia, papeles que hasta el momento del cambio político alcanzaron cotizaciones muy altas y que, seguramente, hoy están deprimidos, ocasionando muy serios quebrantos.

Sindicato Industrial de Bolivia, Sociedad Anónima, cuyo desarrollo fué siempre difícil y complejo; pero cuyos negocios eran de fundadas y buenas expectativas para no lejano porvenir. La Casa Bancaria poseía más o menos las dos terceras partes del total de las acciones, y era acreedora en cuenta corriente por m|m. Bs. 300,000.00. Al valorizar esta inversión, presumo que se habrá considerado como totalmente perdido el capital.

La Central Metalúrgica Oruro, Ingenio de Santa Rosa y adyacentes, para concentración de minerales de estaño, era otro de los importantes negocios de la firma. Sería pesado analizar — aún muy de paso, — tan importante empresa. Bástame decir que un grupo distinguido de personalidades chilenas y promotores de negocios, se había interesado para colocarlo en Santiago. Dificultades que surgieron a última hora y que en manera alguna lo afectan, postergaron su realización hasta el vencimiento de una promesa de venta que existe mediante escritura pública. Entre tanto, vale la pena que se sepa que el negocio que me ocupa, tiene proyecciones que no es posible aún prever, y que si constataciones posteriores que en breve han de realizarse, confirman nuestros estudios y experiencias, este negocio será la base de una de las más grandes empresas industriales de estaño en Bolivia.

Con el propósito de dar una ligera idea de las exageraciones de los comisionados sobre los negocios de la casa, deprimiéndoles, en forma poco razonable y prudente, baste saber que han valorizado en Bs. 100,000 (costó Bs. 750,000.00) el negocio al que he dedicado las anteriores líneas, y si se hubiera estudiado los antecedentes del mismo, no cabe duda que se habría llegado a apreciaciones muy distintas. El conocimiento de este hecho me hace suponer alguna precipitación.

Finalmente, y no deseando distraer ni cansar la atención de quienes hayan tenido interés en leer estas líneas, voy a permitirme tocar mi persona en mi actuación dentro de la firma:

Don Guillermo Campuzano y yo fuimos Gerentes de ella, conjunta y simultáneamente, y con idénticas atribuciones. Entre las instrucciones privadas que recibimos de nuestro Principal, había una fundamental: no podíamos proceder sinó de acuerdo, y en caso de no existir ese acuerdo, debíamos ocurrir a la decisión del Principal. Por otra parte, según consta del poder que nos entregó la Administración de la Casa, él nos fué conferido en Febrero de 1919, y quien estas líneas escribe, sólo atendió la Oficina Central hasta fines del año próximo pasado.

Mi actuación ha sido — como puede verse, — muy pasajera, y no creo justo el hacer pesar sobre mi modesta persona las grandes responsabilidades de una violenta liquidación, y mucho menos si ésta fué determinada por sucesos tan irregulares como inesperados. Desgraciadamente, los damnificados no reparan en estas circunstancias y en la ceguera de su decepción buscan, no ya con espíritu tranquilo, salvar en la mejor manera sus intereses, sino víctimas para ofrecer en holocausto a las furias populares.

Infelizmente, adoptando tales temperamentos, nada se recupera, y a quienes en tal forma se precipitan, bueno sería recordarles que "las pasiones son buenas compañeras; pero malas consejeras".

Se dice que se pedirá mi extradición. ¿Con qué objeto? ¿Puede ser útil mi regreso a ese país, en caso que lo permitieran? No lo creo. La situación producida es ya irremediable, de suerte que supongo que mi viaje a Bolivia no tendría más objetivo que el de ejercitar contra mi persona mezquinas venganzas. Debo agradecer, pero rechazo la preferencia con relación a mi ex-colega señor Campuzano, a quien no se ha creído de valor para hacerle responsable de la catástrofe, pues no puede ni debe ignorarse que el manejo de los negocios fué conjunto y solidario, hasta principios de este año, en que quedó solamente él a la cabeza de la firma. Es natural que no siempre hubiéramos pensado de acuerdo, y que negocios para mí buenos, fueran apreciados de manera distinta por mi ex-colega. Cuando yo resolví continuar hasta su finalidad el negocio de la Central Metalúrgica Oruro, de acuerdo con el Administrador señor Granier (Oficina de Oruro), y con la anuencia del Principal, me consta que el señor Campuzano estuvo en perfecto desacuerdo y, de consiguiente, creo un deber declarar que él solamente podría tomar una relativa responsabilidad dentro de ese negocio.

De mi parte, si cooperé y adelanté con todo mi esfuerzo y bajo toda clase de responsabilidades el negocio que me ocupa, no me arrepiento de ello. Creo estar en lo cierto al suponer que se trataba de una empresa de grande aliento. Si surge, como creo, será fuente de apreciables beneficios para sus impulsores o, los que les sucedan, y lo que es mucho más importante, se habrá incorporado a las actividades nacionales inesperadas fuentes de riqueza. Si pudo unir el nombre de la que fué Casa Bancaria José Gutiérrez Guerra, y el de mi modesta persona, a la realización de esa obra, me consideraré suficientemente compensado de todas las amarguras e injusticias de la hora presente.

Una palabra más: El señor Juan Granier Ch., Administrador de la Casa Bancaria en Oruro, momentos antes de ser deportado, solicitó por intermedio del Agente Diplomático, en cuya Legación se encontraba asilado, la venia del señor Saavedra, para ir a Oruro y hacer la entrega de sus oficinas, etc. Le fué negado ese permiso porque se consideró que sólo se trataba de satisfacer consideraciones de orden moral, según el decir del señor Saavedra. Este hecho lo someto sin comentario alguno al juicio de criterios desapasionados.

Reiterando mis anticipados agradecimientos por su buena acogida a estas líneas, soy de usted, señor Director, muy atento S. S.

A. GUTIERREZ.

DESCREMADORAS SUECAS
DE LA ACREDITADA
MARCA
DIABOLO

Construidas bajo los principios más modernos, han demostrado una indiscutible superioridad sobre sus similares, por su sencillez, larga duración y gran rendimiento.

Por informes sírvase consultar a nuestro departamento de maquinarias.

MORRISON & Co.
AHUMADA 65-77
SANTIAGO

HACENDADOS

CARBUNCLO.

Vacuna del Dr. MENDEZ argentina, preferible a cualquiera otra; no se echa a perder, no es venenosa, el animal queda inmunizado inmediatamente que la recibe; es preventiva y curativa.

DESINFECTANTE.

El NAPHTO CARBOL, por su precio y calidad, no admite competencia; en la proporción de 1 por 80 da espléndidos resultados, para el baño de las ovejas, lo que atestiguamos con certificados del Ministerio de Agricultura de la República Argentina, que tenemos a la vista de nuestros clientes.

AFTOCURA.

Del Instituto Biológico Internacional de Buenos Aires, para atacar la Fiebre Aftosa o Epizootia, haciendo la enfermedad muy benigna y muchas veces curándola completamente.

Además ofrecemos Castradores ingleses reformados, Pinzas para tatuaje, Señaladores australianos para vacunos y lanares, Jeringas para lavados vajinales, Jeringas hipodérmicas y Jeringas para heridas, numeraciones para astas y para quijadas, a fuego; Carvanas y Botones para animales de crianza, Frenos para dar remedios, Destetadores, Sondas para sacar leche coagulada, Perforadores nasales para colocar las argollas a los toros, Argollas de cobre para toros, Guía para vacunos, para dar remedios; Sondas bucales para animales empastados, Trócar, Bombas pulverizadoras para desinfección de pesebreras, Marcas para fundo, acero especial, oxilantes y a bencina, etc., etc.

ESTABLECIMIENTO VETERINARIO

"La Hacienda"

SANTIAGO: PASAJE BALMACEDA N.o 1 - TELF. ING. N.o 558

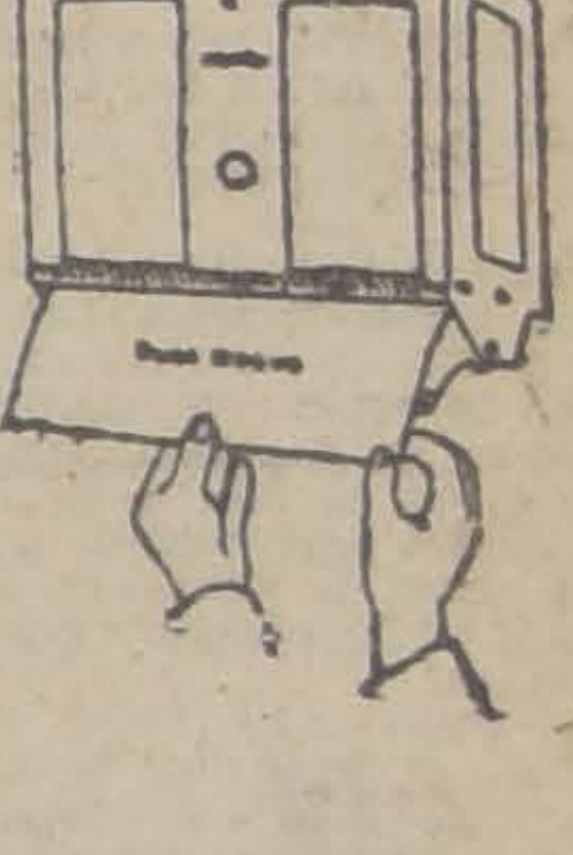
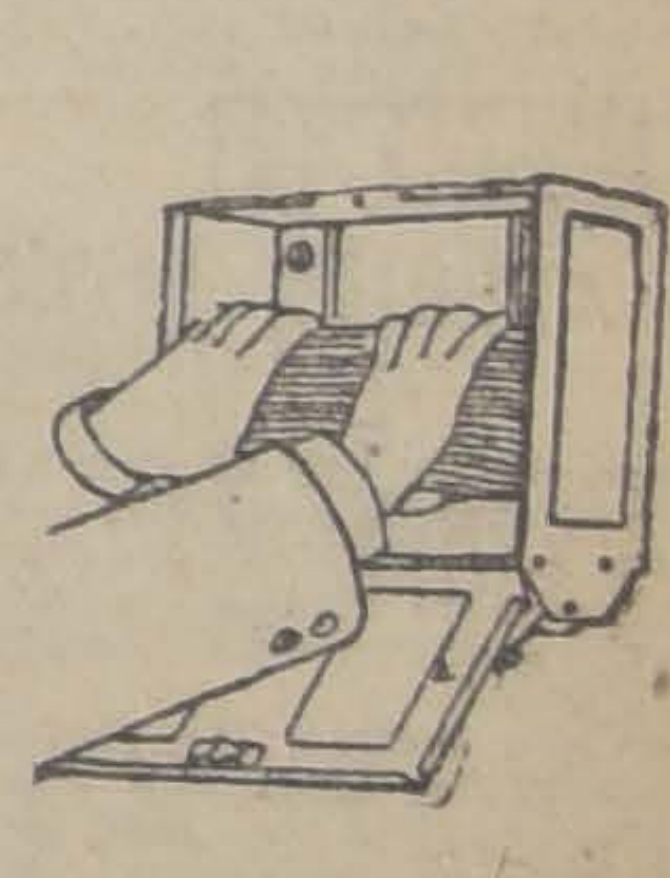
TOALLAS
DE PAPEL
HIGIENICAS
MARCA
ScotTissue

RECOMENDABLES
PARA
SALAS DE
MEDICOS
DENTISTAS

IMPORTADORES:
ERRAZURIZ
SIMPSON & Co.
BANDERA 262

El Médico me ha prohibido

tomar café porque me pone nerviosa,—es el argumento de muchas personas que tragan como café, bebidas de olores, colores y sabores indefinidos. Nuestros CAFEES PRIMA, no ponen nervioso a nadie por el contrario, estimulan el organismo porque son de la más pura calidad, altamente aromáticos, y de excelentes efectos fisiológicos.

Huérfanos 803.—Tel. Ing. 2302.—Portal F. Concha 968

NOTA. — Los pedidos de Provincia se despachan en el mismo día, siempre que vengan acompañados de su importe.

SIN RIVAL

es el lema de las CONSERVAS FRANCESAS DE CASSEGRAIN, (Nantes-Francia), que no admiten comparación ninguna con los productos similares. Estas conservas son la entrada predilecta de todo paladar delicado. Vale la pena probarlas.

Pidan también nuestros exquisitos tées MI-REY, que facilita la digestión, por más rebelde que ella sea.

Unicos depósitos: en Huérfanos 803 y Portal F. Concha 968. — Teléfono Inglés 2302

de los CAFEES PRIMA

LAS ADQUISICIONES NAVALES DE CHILE

PUBLICACIONES DE LOS AGENTES PERUANOS

Se alude a una pretendida dislocación del equilibrio del poder naval en Sur-América

El Gobierno declara que esas adquisiciones corresponden a devolución de las naves cedidas al Gobierno inglés durante la guerra

Telegramas de Nueva York informan haberse hecho publicaciones tendenciosas por la propaganda peruana, con motivo de la readquisición hecha por Chile del dreadnought "Canadá", ex-"Latorre", y cuatro cruceros, aludiendo a una pretendida dislocación del equilibrio del poder naval en Sur-América.

Las adquisiciones hechas por Chile corresponden a devolución de las naves cedidas al Gobierno inglés durante la guerra y que se encontraban en construcción a tal punto avanzadas en sus astilleros, que pudieron tomar parte en la guerra.

El programa naval de Chile fué acordado en 1910 y ordenada su construcción por leyes de 6 de Julio de 1910 y 21 de Octubre de 1911, y comprendían: dos dreadnoughts, seis destroyers de alta mar y algunos submarinos. Sólo alcanzaron a recibirse dos destroyers, "Lynch" y "Cóndell", y ahora se ha obtenido la devolución de un dreadnought y de los destroyers restantes. Falta, por consiguiente, para completar las construcciones ordenadas en 1910, un dreadnought, debiendo advertirse que, según el inciso 3.o de la ley de 6 de Julio de 1910, debía consultarse cada año una suma no inferior a 400,000 libras esterlinas, a fin de que haya siempre en construcción una nave de guerra de primera clase que consulte los primeros adelantos.

LAS MANIOBRAS MILITARES EN EL NORTE

SE ULTIMAN LOS PREPARATIVOS PARA SU REALIZACION

Se nota especial entusiasmo en las poblaciones de Tacna e Iquique

Ayer pasan por Iquique los generales Boonen Rivera y Hurtado Wilson

Nuestros corresponsales en el Norte nos han informado ayer, de los diversos preparativos que se llevan a efecto para las próximas maniobras que deberán realizarse en breves días más.

Relacionado con las determinaciones que a este respecto ha dispuesto la Superioridad Militar, ayer fondeó en Iquique el acorazado "O-Higgins", procedente de Mejillones, buque que, como se sabe, enarbola la insignia del Director de la Armada, almirante señor Joaquín Muñoz Hurtado.

Ayer pasaron por Iquique, a bordo del vapor "Ebro", los generales señores Boonen Rivera y Hurtado Wilson, y el capitán señor Godoy.

Partió también ayer de dicho puerto, la plana mayor de la 1.a Brigada de Caballería, al mando del comandante don Pedro Miños Feliú, a quien acompañan el capitán don Fidel Contardo y el teniente de reserva señor Guillermo Errázuriz, en calidad de ayudantes.

Por la tarde, a bordo del vapor "Maipo", arribaron a Iquique 117 reservistas del Batallón de Tren, los cuales fueron objeto de una cariñosa manifestación pública. Con esta tropa, el Batallón tiene sus cuadros completos, y es muy probable que parta a Tacna el 1.o de Setiembre.

Nuestro corresponsal en Tacna nos informa también del entusiasmo con que se hacen los últimos preparativos para las maniobras, a fin de que todo esté listo a la llegada de los generales Boonen Rivera y Hurtado Wilson.

Como se sabe, tan pronto arriben estos jefes, se dará comienzo al movimiento de tropas para la iniciación de las maniobras.

El envío de diarios y revistas

Nuestros corresponsales en Iquique y en Tacna nos han telegrafiado también, para comunicarnos que las tropas de ambas localidades han manifestado por su intermedio los agradecimientos a LA NACION por la feliz iniciativa en el sentido de obtener que el público de las ciudades del sur envíe a los reservistas diarios y revistas.

LA CRISIS DEL CARBON

FORMA EN QUE HA PROCEDIDO LA EMPRESA DE FF. CC. PARA ATENDER A SU TRANSPORTE

La Cámara Industrial ha enviado, hace algún tiempo, una nota a la Dirección de los Ferrocarriles, preguntando sobre las facilidades dadas por la Empresa para el transporte de carbón destinado a las industrias particulares, en vista de la crisis de los acarreos originados por la escasez de dicho combustible.

Contestando esta nota, la Dirección de la Empresa manifiesta que, durante todo el período de tráfico restringido fueron este artículo y el ganado los únicos que tuvieron preferencia para ser transportados a cualquiera distancia, mientras los propios artículos alimenticios, como el trigo, la harina, las papas, etc., se movilizaban a distancias limitadas.

Se agrega que esta preferencia de que ha gozado el transporte de carbón es todavía más acentuada hoy día pues se ha dispuesto que el equipo cajón se utilice únicamente para este artículo, habiéndose, además, autorizado la transformación de carros planos, provisoriamente, en cajones.

LA MUERTE DEL DOCTOR HANSSEN

La romería de hoy al Cementerio

Hoy se cumple el primer año del fallecimiento del doctor profesor señor Federico Hanssen, quien fué Director y fundador del Instituto Pedagógico.

Con este motivo, los profesores y alumnos del Liceo que lleva su nombre, y que es sostenido por los estudiantes de pedagogía, harán hoy, a las 9 de la mañana, una romería a su tumba.

Se nos encarga citar con este objeto a los alumnos de este establecimiento, para hoy, un cuarto antes de las nueve, en la Plazuela Recoleta.

PRO-HUERFANOS DE LA GUERRA

EL COMITE DE DAMAS CHILENAS PONE TERMINO A SU COMETIDO

El Comité de Señoras, organizado en Santiago para colectar fondos para los huérfanos de Alemania y Austria, ha puesto fin a su cometido con el siguiente resultado:

Recogido por erogaciones, 29,738 pesos 55 centavos.

Producto de la Kermesse dada en el Club Hípico, $ 21,826.90.

Total, $ 51,565.45.

Este dinero ha sido enviado al Comité Central organizado en Valparaíso bajo la presidencia de la señora Catalina Ward de Errázuriz, el cual, a su vez, lo ha enviado, parte en dinero, parte en leche condensada, y otros productos, a Hamburgo y Viena.

El Comité de Valparaíso nos ha comunicado que aún no se le ha notificado del recibo de sus remesas, siendo el siguiente telegrama de prensa la única noticia llegada sobre el particular:

"Berlín, 19 de Mayo de 1920.— El Ministro Plenipotenciario de Chile en esta capital recibió hoy la primera remesa, consistente en 50,000 tarros de leche condensada, enviada por la comisión de auxilios de Damas Chilenas, para los niños alemanes.

"Conforme a las instrucciones, el Ministro chileno hizo entrega de 20,000 tarros al Presidente Ebert, para los niños huérfanos de Berlín, y de los 30,000 restantes para los niños de Hamburgo y otras ciudades alemanas".

EL SERVICIO DE TRANVIAS

EL GOBIERNO SE OCUPA DE SU MEJORAMIENTO Y NOMBRARA UNA COMISION PARA QUE LO ESTUDIE

En los últimos días el Ministro del Interior, señor García de la Huerta, ha hecho algunas gestiones que pueden traducirse en el mejoramiento del servicio de tranvías.

Al efecto, se ha dirigido al 1.er Alcalde, señor Marín, y al gerente de la empresa respectiva, insinuándoles algunas proposiciones que por supuesto deberán estudiar por separado antes de pronunciarse sobre ellas.

El señor García de la Huerta, según se nos informa, designará en breve una comisión de congresales y de dos regidores de la Municipalidad, para que estudie la mejor forma de propender a la realización de sus propósitos.

Esta comisión propondría al Gobierno un plan general de reorganización del servicio, consultando la construcción de nuevas líneas de tranvías y la modificación del recorrido de las ya existentes, sobre la base de nuevas tarifas o de las mismas actuales con modificaciones.

LA FIESTA DEL ARBOL EN LAS ESCUELAS

HOY SE CELEBRARA CON TODA SOLEMNIDAD EN EL PARQUE COUSIÑO

Se cumplen hoy dieciseis años desde la fecha en que las escuelas de la Sociedad de Instrucción Primaria establecieron en el país la Fiesta del Arbol. Desde 1904, año a año, ininterrupidamente, los alumnos de las Escuelas Francisco Arriarán, Olea e Italia, dedican un día a la plantación de árboles. En muchas calles y paseos públicos se ostentan hermosos y bien tenidos centenares de árboles plantados por los niños de estas escuelas. Esos árboles son un bello ornato de la ciudad y constituyen una prueba elocuente de que las lecciones recibidas por los niños han sido bien aprovechadas.

Esos niños se han connaturalizado con las plantas, cuidan de los árboles y hacen de ellos el objeto de sus cuidados.

Cerca de dos mil niños se entregarán hoy, en medio del regocijo infantil, entre cantos escolares y alegrados por los aires marciales de una banda militar, a la tarea de reemplazar con árboles nuevos, los ejemplares que el año pasado desvastó el vendaval. Estos árboles han sido espontáneamente regalados por el benefactor de la Sociedad señor don Salvador Izquierdo, y recuerdo de este mismo caballero son también dos hermosos ejemplares de palmera que en la Escuela Olea recordarán perennemente una fecha nacional gloriosa: la promulgación de la ley de instrucción primaria obligatoria.

Los alumnos del curso superior del Instituto Agronómico prestan su concurso a la fiesta de esta tarde. Ellos dirigirán a los niños en su trabajo y les darán lecciones prácticas sobre plantación y cuidados de los árboles.

El tradicional discurso de estilo está esta vez a cargo del director de la Sociedad de Instrucción Primaria, don Cárlos Alvarez Pérez y los cantos y declamaciones de los niños completarán el programa de esta fiesta educativa.

La fiesta dará principio a las 2 y media de la tarde y a ella quedan invitadas por la presente publicación todas las personas que deseen adherirse.

La suscripción pro-Defensa Nacional

RESULTADO HALAGADOR DE LA COLECTA DESTINADA A ADQUIRIR AVIONES PARA EL EJERCITO Y LA ARMADA

Aún cuando no se termina de contar el dinero, hasta anoche se habían reunido en Santiago más de $ 300,000

En la provincia de Valparaíso la suscripción alcanza a $ 351,767.85

Las erogaciones en todo el país

Según cálculos prudenciales, alcanzarán a más de dos millones de pesos

Toca ya a su término la suscripción patriótica abierta en todo el país, con el objeto de adquirir aviones para el Ejército y la Armada.

Es halagador para el patriotismo nacional, dejar constancia de que esta suscripción ha encontrado un eco favorable en todas las esferas sociales, esforzándose cada cual en aportar la mayor suma en favor del buen éxito de la erogación que se ha abierto en cada una de las ciudades de la República.

La bellísima idea lanzada al país por el Inspector de Aeronáutica Militar, general Contreras Sotomayor, y secundada después por distinguidos elementos de nuestra sociedad, ha dado ocasión para que el pueblo manifieste una vez más su acendrado amor a la patria y sus fervientes anhelos de que la Nación cuente con todos los modernos elementos que aseguren su integridad territorial.

La colecta de anteayer

En el día de ayer se han recibido numerosos telegramas en el Aero Club, comunicando detalles de las colectas efectuadas en provincias. Por su parte los señores Jorge Matte, general Luis Contreras Sotomayor y otros miembros del Comité, han recibido numerosos telegramas con motivo del éxito alcanzado en estos trabajos.

En nuestra edición anterior dijimos que la colecta en Santiago subía de 200 mil pesos; hoy nos es grato manifestar que ese cálculo ha resultado verdaderamente pequeño ante la realidad. En efecto, en muchas alcancías se han encontrado cheques de crecido valor y billetes y vales del Tesoro de mil o más pesos, lo que revela una vez más la generosidad del público de esta capital.

Hasta anoche, y quedando aún numerosas alcancías por abrir, se tenían contados más de 300 mil pesos.

La tarea de contar el dinero ha sido muy laboriosa, pues, habiendo tenido esta colecta un carácter eminentemente popular, se han recogido muchos miles de pesos en sencillo y billetes de pequeño valor. Nos bastará sólo citar un dato elocuente de lo dicho: en monedas de uno a veinte centavos, se ha logrado reunir más de once mil pesos.

En esta tarea, que se ha desarrollado en casa de la familia Ossa Concha, han intervenido con un entusiasmo y una constancia digna del mejor aplauso las señoras Emiliana Concha de Ossa, María Luisa Edwards de Lyon, Margot Mackenna de Edwards, Sara del Campo de Montt, la señorita María de la Luz Ossa Concha y los señores Jorge Matte Gormáz, Gustavo Walker Martínez, Germán Riesco y Arturo Izquierdo Cerda.

Cooperación de las instituciones bancarias

El presidente del Aero Club, señor Matte Gormas, continuó ayer sus gestiones para obtener que las instituciones bancarias adhieran con la cantidad necesaria para pagar el costo de un avión.

A este respecto, se nos informa que las gestiones iniciadas ante la Caja Hipotecaria y el Banco Hipotecario de Chile, van encaminadas en forma que puede darse por seguro que ambas instituciones se suscriban por su cuenta con un avión.

Los corredores de la Bolsa de Comercio

Omitimos ayer de ocuparnos en especial de un detalle sobre la colecta de fondos en Santiago en favor de la adquisición de aviones para el servicio del Ejército, y es éste el que se refiere a la forma cómo correspondieron a esta iniciativa particular los corredores de la Bolsa de Comercio.

No puede ser sino digna de aplausos la actitud de estos caballeros, que a semejanza de sus colegas de Valparaíso, reunieron en pocos minutos alrededor de 20 mil pesos, aparte, por supuesto, de la cuota de la Institución que alcanzó también a 20 mil pesos.

La cuota de la Municipalidad

mité pro Avión Nacional, que
Se nos encarga advertir al Co-
encuentra a su disposición, en la Tesorería Municipal, la suma de quinientos pesos con que la Alcaldía ha contribuído al incremento de los fondos pro aviones militares.

El monto total de las erogaciones

El activo presidente del Aero Club, con quien tuvimos oportunidad de hablar anoche, nos manifestó que, tomando en consideración los diversos ofrecimientos hechos, la colecta del Viernes, y el dinero ya depositado en la Tesorería General, estaba cierto de que Santiago daría la nota más alta en materia de desprendimiento, tratándose de un asunto que afecta directamente a la defensa de la Patria, subscribiendo por sí sola la cantidad de un millón de pesos. El señor Matte nos manifestó, además, que, según cálculos formados en el Comité, y ateniéndose al entusiasmo con que las diversas comisiones han actuado en todo el país, la suscrición alcanzaría a la hermosa suma de dos millones de pesos.

La cooperación de nuestras damas

La señorita Celia Díaz Palacios, que ha cooperado eficazmente en la tarea de obtener erogaciones para los aviones de Santiago, ha dado término a su simpática labor, remitiendo al presidente del Comité de esta provincia, señor don Germán Riesco, la siguiente carta:

"Tengo el gusto de comunicar a Ud. que hoy he entregado al señor secretario del Comité, don Armando Venegas, las dos últimas listas que Ud. me honró confiándomelas. En ellas va la cantidad de $ 889, que agregada a la anteriormente entregada por mí, forman un total de $ 1,457.40, descompuestos de la siguiente manera: Centro Femenino de Estudio, $ 300; Celia Díaz Palacios, $ 10; 1.a lista, $ 191; Escuela Superior de Niñas N.o 55, $ 67.40; 2.o lista, 104 pesos; 3.a lista, $ 785; total: 1,457 pesos cuarenta centavos.— De Ud. queda (Fda.)— **Celia Díaz Palacios**".

Relacionados con estos mismos trabajos, se han cambiado las siguientes comunicaciones:

"Señorita Celia Díaz Palacios.— Estimada señorita:

Ruego a Ud. se sirva tener la gentileza de poner en manos del tesorero general, el cheque adjunto, por valor de $ 184, con que el profesorado y las alumnas del Liceo Rosario Orrego contribuyen a la colecta nacional pro-aviones, modesto óbolo que no tiene otro mérito que el de la intensa y patriótica devoción que lo ha inspirado. — Saluda a usted con toda atención. (Fdo.). — **Amanda Labarca Hubertson**".

"Señora Amanda Labarca Hubertson. — Distinguida señora:

Agradezco a usted haya halagado mi entusiasmo, enviándome el dinero colectado entre las maestras y alumnas del liceo que Ud. dirige, para agregarlo en las listas que tengo a mi cargo, y cuyo cheque, junto con lo demás colectado por mí, lo entregaré hoy en la tesorería del Comité pro-Aviación. — (Fda.) **Celia Díaz Palacios**".

Hermoso gesto de amor patrio

En la tarde de ayer, y como una nota delicada de patriotismo, en medio de las muchas que hemos tenido ocasión de presenciar en estos últimos días, don Jorge Matte Gormán recibió la siguiente carta:

"El escaso personal de tropa de la Academia de Guerra, no contento con la erogación individual que efectuó en el día de ayer, ha querido manifestarse en forma de mayor significación al más hermoso acto de patriotismo que se ha realizado en los últimos años, con el éxito más halagador en bien de nuestra querida Patria.

"Es motivo de justo regocijo para mí, como jefe subalterno de dicho personal, hacer entrega de la suma de $ 61, a que asciende la suscripción.

"Rogándole quiera tener a bien ser intérprete de nuestros sentimientos ante la honrosa Comisión que tan dignamente preside, me subscribo de Ud. como su más obsecuente servidor. — (Fdo.) — **E. Corralan**, sargento primero".

El señor Matte, interpretando los sentimientos del Comité, contestó en los siguientes términos:

"Creo que pocas veces se ha estado más feliz en la adopción de un lema que el que ha hecho suyo el Comité pro-Aviación Nacional.

"La Patria ante todo", así rezaba la leyenda del emblema que con tanto orgullo lucimos todos los chilenos, sin distinción de edades, ni de sexos. Y es así como el personal de tropa de la Academia de Guerra, haciendo honor al tradicional patriotismo de nuestro pueblo, no ha reparado en sacrificios y, a pesar de haber erogado su cuota personal, vuelve a subscribir una nueva suma destinada a la defensa del país.

Los $ 61 erogados por ustedes los he puesto en manos de las señoras que con tanto celo y cariño tuvieron a bien hacerse cargo del acto patriótico del 27. Reiterando a Ud. la expresión de mi mejor consideración y los agradecimientos del Comité de que formo parte."

Noble ofrenda de un ecuatoriano

El señor Ministro de Guerra, don Ladislao Errázuriz, recibió ayer la siguiente carta, de un verdadero amigo de nuestro país, un joven ecuatoriano que contribuye con su óbolo a la compra de aviones.

"Excmo. señor Ministro: Modesto hijo del Ecuador y un pobre empleado en Delicias 3129, pero con fe en el pecho y honradez en el corazón, me permito contribuir para la aviación nacional con la modestísima suma de 10 pesos; que, — claro, me da vergüenza, — pero no quiero, sin embargo, que me traicione la cobardía ni sea capaz de sobrepasarse el cariño y amor que siempre los hijos del Ecuador han conservado por ésta mi segunda Patria, Chile. Muy pequeña es la ofrenda, pero, señor Ministro, esta Patria querida de Chile que me ha formado hombre de trabajo, cuenta con la sangre de mis venas que daré gustoso por defender su suelo y su bandera. Tales son los anhelos, señor Ministro, del último obrero ecuatoriano que, llegado el momento de peligro, se considerará feliz de formar en la vanguardia para morir como saben morir los bravos chilenos en el campo del honor. — (Fdo.). — **Nicolás Iturriarte**".

Erogaciones recibidas en la tesorería general

Saldo anterior. . .	$ 140,921.13
Guillermo Benavides	50.00
Ricardo Lecaros Reyes.	100.00
Delpino y Urzúa. . .	200.00
Empleados del Telégrafo Nacional. . .	220.00
Narciso Valdivieso .	100.00
Entregado por la señorita Celia Díaz Palacios, de los señores:	
Luisa Lynch de Gormaz.	100.00
Arturo Valenzuela .	200.00
M. Luisa Fernández de García Huidobro	200.00
Hortensia Matte Basaure.	50.00
María Olga García Cuevas.	10.00
Marta García Cuevas	10.00
María E. Ugarte. .	10.00
Yolanda Ugarte. . .	10.00
Profesorado y alumnos Liceo "Rosario Orrego". . . .	184.00
R. Dettus, A. de la Cerda, C. de González.	11.00
Lista N.o 7, de la señorita C. Díaz P.	104.00
Seminario Conciliar de Santiago. . .	313.65
Cuerpo de Carabineros.	1,000.00
Nicanor de la Sotta.	76.50
Inspector patentes de Las Condes. .	36.00
Nicolás Turriarte. .	10.00
Florindo Labbé V..	500.00
Escuela Elemental N.o 55.	12.00
Varios scouts. . . .	42.95
Escuela Agrícola. .	100.00
	$ 144,571.23
Propietario y personal fábrica de Silos Brooks, de don Gonzalo Campo. .	288.30
Regina Villegas. . .	5.00
	$144,871.53

Término de la erogación

Se nos encarga hacer presente que las erogaciones se cerrarán el día 31 de este mes, después de cuya fecha las comisiones y comités deberán rendir cuenta de su cometido al comité central, el que será el encargado de poner a disposición del Supremo Gobierno los fondos erogados en todo el país, para que las erogaciones se lleven a cabo conforme al plan trazado por por la Superioridad Militar.

Hemos recibido la siguiente comunicación:

"Señor redactor: Se dice que el 30 del presente mes de Agosto se cerrarán las subscripciones pro aviones. Como son muchos los empleados particulares y pensionados fiscales que desean contribuir con un día de renta al incremento de dicha subscripción y ellos no recibirán sus asignaciones hasta los primeros días de Septiembre, convendría postergar hasta el 7 del próximo mes, la clausura de la referida colecta. Ojalá así lo insinuara su importante diario.

Saluda a usted S. S. S.—(Firmado).—**Pascual Villalobos V.**"

En Valparaíso.—Estado de la tesorería hasta ayer

Durante el día de ayer la tesorería ha venido a precisar las sumas obsequiadas en favor de los aviones que esta provincia obsequiará al Ejército, faltando datos que aumentarán estas sumas y colectas hechas en casas de comercios cuyos empleados las pagarán el día 31.

Colectado por venta de emblemas y flores.	$ 37,848.50
Propinas y resultados de las rifas en los cafés.	9,000.00
Recolectado en el comercio.	36,250.00
Recibido en tesorería	10,662.50
Enviado a los diarios.	9,180.85
Sociedad de Beneficencia China. . .	1,000.00
Fernando Rioja. . .	60,000.00
Compañía Chilena de Tabacos.	60,000.00
Bolsa de Corredores.	35,000.00
Total en la ciudad de Valparaíso . . .	$ 318,941.85
En Viña del Mar. .	20,000.00
San Francisco de Limache.	3,656.00
Quillota.	4,000.00
Calera.	2,170.00
Otros pueblos, más o menos.	3,000.00
Total en la provincia, más o menos. . .	$ 351,767.85

El aeroplano de la Bolsa de Comercio de Valparaíso

El señor Federico Helffmann, que presta actualmente sus servicios como teniente 1.o de reserva en la Escuela de Aeronáutica Militar, recibió ayer el siguiente telegrama de Valparaíso, relacionado con el obsequio de un avión, a nombre de la Bolsa de Corredores de Valparaíso:

"Cumpliendo con su encargo, he puesto hoy en manos de la comisión pro avión Valparaíso, a nombre de la Bolsa de Corredores, la suma de treinta y cinco mil pesos, valor de un aeroplano. Saludos.—(Firmado).—**Carvallo.**"

En Iquique

Nuestro corresponsal en Iquique nos envió ayer el siguiente telegrama:

"Desde las primeras horas de la mañana, distinguidas damas y señoritas de la sociedad empezaron a recorrer las calles, colectando fondos pro avión "Tarapacá".

El público respondió entusiastamente a la colecta, la que terminó a las 6 de la tarde.

Se cree que el total de lo erogado por el público de esta ciudad, durante la colecta de ayer, alcanza a mas de veinte mil pesos.

Las oficinas salitreras y el personal de éstas han hecho valiosas erogaciones para incrementar los fondos pro aviones militares.

El baile que se efectuó hace algunos días a beneficio del avión "Tarapacá", en el salón de la Filarmónica, produjo más de siete mil pesos.

En pocos días más la provincia de Tarapacá contará con el dinero suficiente para obsequiar un avión al Ejército."

Vendo o Permuto

$ 50,000. AV. IRARRAZAVAL, cerca Plaza Ñuñoa. Bonita quinta, muy bien plantada, jardín y arboleda en plena produción. Superficie: 90x70 m.

$ 80,000 ELEUTERIO RAMIREZ. Propiedad de renta. Buena casa, 12x30 m. 20 piezas, hall y dos patios con mosaico. Grandes facilidades de pago.

$ 15,000, SAN FRANCISCO, inmediato Av. Matta. 9x30 m. 6 piezas.

Ramón Guzmán
1250 - HUERFANOS - 1250

TEMPORAL EN EL NORTE

EN CHAÑARAL Y EN IQUIQUE OCASIONA GRANDES PER

En el primer puerto el mar inunda la calle Merino J y destruye el muelle del ferrocarril

En Iquique el oleaje ocasiona perjuicios en los mole defensa de la bahía

Comunicaciones llegadas de Copiapó, informan de haberse producido un fuerte temporal en la bahía de Chañaral. Sobre el particular se dan algunos detalles, que dan cuenta de los numerosos perjuicios causados por la salida de mar.

Otras comunicaciones amplían las noticias que hemos anotado, informando que el temporal ha alcanzado hasta Iquique, puerto que también ha sufrido algunos perjuicios debido a la agitación del mar.

Según informaciones recibidas de Copiapó en el Telégrafo del Estado, el temporal en Chañaral ha alarmado a la población. Empezó a llover ahí desde el Jueves en la noche, notándose al mismo tiempo una progresiva agitación del mar.

Ayer el temporal había alcanzado vastas proporciones y debido a una salida de mar, quedó destruido por completo el muelle del ferrocarril y todo el
de desembarque que se
ba ahí. También se hund
rías embarcaciones menores
ahora se teme que el mar
con el malecón y el muell
Compañía Francesa.

Al atardecer, la calle
Jarpa, se encontraba
mente inundada, por lo que la
toridades marítimas deter
en breve plazo, la deso
de todas las casas que se
tran a la orilla del mar.

En la bahía no hay, por
ningún buque.

El temporal en Iquique

Según los comunica
rresponsal, a las cuatro
de, la autoridad marítima
cerrar el puerto, en at
braveza del mar. Como
las olas habían destruido
parte de los molos de def
la bahía.

Todos los buques salier
pear el temporal.

LA VISITA A LOS LICEOS

SE INICIARA EN EL MES DE SETIEMBRE PROXIMO

La visita decretada últimamente por el Ministerio de Instrucción a los liceos de hombres y de niñas de la República, se iniciará en el mes de Setiembre próximo.

En la visita general participarán los señores Eliodoro Flores y Agustín Cannobio. El visitador de liceos, señor Leonidas Banderas Le-Brun, visitará solamente los establecimientos de esta capital.

LA SITUACION EN EL NORTE

A PROPOSITO DE ALGUNOS RUMORES TRANSMITIDOS A NUEVA YORK

Terminante desmentido del Gobierno

Informaciones enviadas desde Nueva York, dan cuenta de que en esa ciudad se ha publicado últimamente la noticia, transmitida desde Lima de haberse producido en Tacna amotinamientos entre las tropas del Ejército, resultando varios muertos y heridos.

A propósito de estas publicaciones, el Ministerio de Relaciones Exteriores ha dirigido una comunicación a la Associated Press, expresándole que carece en absoluto de base la noticia de haber ocurrido tales amotinamientos. Agrega que la Cancillería no tiene informaciones de haber ocurrido el menor incidente entre las tropas acantonadas en el norte.

Y hubo el Ministerio de dirigirse a la "Asociated Press", porque fué precisamente esta Agencia de Informaciones la que impuso de la publicación de estas noticias a su representante en Santiago, pidiéndole al mismo tiempo investigara en los círculos oficiales el grado de veracidad de ellas para desautorizarlas en caso de no ser efectivas.

Ha dejado de existir nuestro querido deudo, el señor don

Enrique N. Cox Méndez

Sus restos serán sepultados privadamente.

LA FAMILIA.

Ha fallecido el señor

Enrique Nathaniel Cox Méndez

Sus restos serán conducidos al Cementerio Católico el Lunes a las 10 A. M., desde su casa habitación, Compañía N.o 1773.

LA FAMILIA.

SASTRERIA
CHANUT
Agustinas 1177

3er. Club, 6.o Sorteo, favorecido el N.o 27.

En formación 4.o Club.

"Sastrería Faivovich"
BANDERA 562

En el sorteo efectuado ayer Sábado 28 Agosto 1920, en el Club de Ternos, resultaron favorecidos los siguientes números:
2.o club, sorteo 35, el 56.
3.er club, sorteo 30, el 99.
4.o club, sorteo 23, el 116.
5.o club, sorteo 10, el 61.

FAIVOVICH e hijos.

Nota.— Llegó nueva remesa de casimires importados. 963-a-29

LOS SUCESOS DE IMP

LLEGA A VALDIVIA E NISTRO SEÑOR MO RENO

Nos informa nuestro co
sal en Valdivia que se ha
tado un recurso de queja
tra de las actuaciones de
de esa ciudad en los luct
cesos de Imperial.

—Desde ayer se encu
Valdivia el Ministro de l
Suprema, señor Moreno
avocará el conocimient
procesos instruidos con
los sucesos a que nos re

El señor Moreno ha sid
do por numerosos miem
foro que han ido a salud

Exportación de sa

El salitre exportado
puertos de Iquique y Caleta
durante la semana que ter
ciende a 226,534.16 quin
tricos.

Fué embarcado en los
americanos "Santa Teres
go", "John" y "Lind";
"Braudge" y barca alem
ssat", todos con destino
York; fragata francesa
ke,', a la Pallice y barc
pia", y vapor americano
a Efalmouth; barca alem
bert", a Londres, y vap
landeses "Hermes" y
"Lake Fluviana", a Colo

La fiesta de hoy en la Quinta

Los fondos se destinarán a dación de una Escuela grafía.

Esta tarde, a las 2.30,
tuará en el Pabellón
de la Quinta Normal de
tura, una fiesta a benefi
Escuela Nocturna
Además, se destinará un
ciento de la entrada a
de los fondos pro avione
res.

Se dará comienzo al act
festival de bandas.

A continuación se des
un variado programa, en
hay números de bastante
como los bailes rusos por
bel Bonini y algunos at
riedades a cargo de conc
tistas.

Habrá, además, cuatro
mías de box, distribuídas
guiente forma: Ricardo
mante con Félix Toro
Gregorio Santa Cruz); En
yer, campeón rancagüino
ge López (Centro Tallman
tavo Cano con Manuel
José Portella con Julio
del Centro Tallman.

En los intermedios, la
ejecutarán algunas piez
repertorio

Pro-Hospital Milit

La fiesta de hoy en la el Parque Cousiño.— Se "el salto del automóvil".

En la tarde de hoy se
rá en la elipse del Parque
una fiesta deportiva a bene
los fondos pro Hospital M

Como hemos venido
do, en esta fiesta se efe
primera vez la prueba
da "el salto del automóvil
sportman señor Lauren
vas.

Para ejecutar esta pru
ha construído en la elipse
que un gran tran
el cual pasará el señor
al máximum de velocidad
tomóvil, para saltar des
sobre una valla de dos m
altura. A fin de tomar la
dad suficiente, el autom
partirá desde la entrada
que en dirección a las tr
la elipse.

Se dará comienzo al ac
2.15 de la tarde, con
ras de bicicletas, de
y 3,000 metros, respecti
A continuación habrá
ra de bicicletas tras de m
10,000 metros. Los tres
ganadores de cada carrera
un premio, consistente en
sos objetos de arte.

La banda de los ex-alum
lesianos ejecutará un
tival de música.

Al final de la fiesta se
rá "el salto del automóvil
descripción hemos dado a
ligeramente.

AYUDANTE
CONTADO
se necesita
buena redacción
que sepa escribir
mente a máquina
certificados de
Tratar:
MONJITAS 879,

La labor de la Asistencia Pública

CONSIDERABLE DESARROLLO QUE HAN ALCANZADO LOS SERVICIOS EN LOS ULTIMOS AÑOS

La subvencion fiscal es insuficiente para atender los gastos de la institución

Se calcula un déficit de 50,000 pesos para el presente año

(A propósito de la función de beneficio de esta tarde en el Municipal)

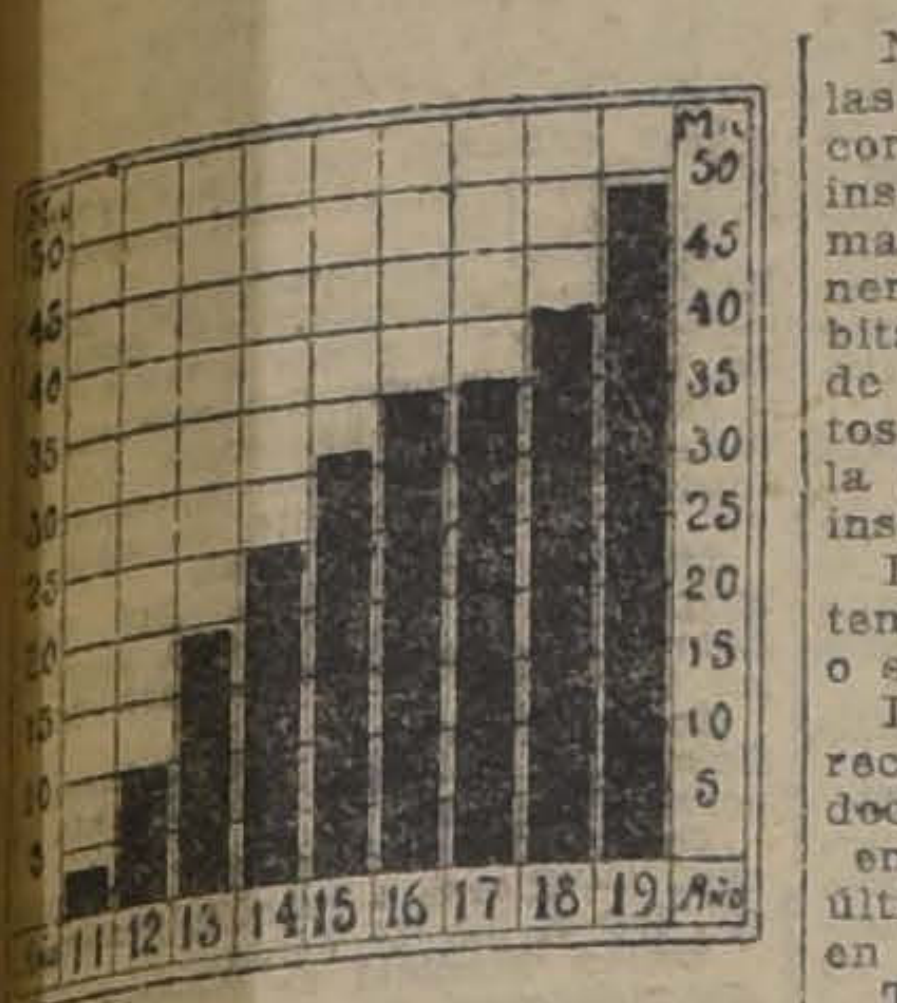

ESTE GRAFICO DEMUESTRA EL DESARROLLO QUE HAN ALCANZADO LOS SERVICIOS DE LA ASISTENCIA PUBLICA DESDE SU FUNDACION HASTA EL PRESENTE AÑO

Hoy se verificará en el Teatro Municipal una interesante velada a beneficio de la Asistencia Pública.

En esta ocasión en que un grupo de distinguidas damas de nuestra sociedad se esfuerza por allegar los fondos necesarios para atender al funcionamiento de este importante servicio público, estimamos de oportunidad hacer una referencia a los servicios de asistencia médica que proporciona a la capital la institución antes nombrada.

Nadie ignora el alto significado que representa para una ciudad populosa como la nuestra el mantenimiento de un servicio de esta clase que lleva su oportuno auxilio en los casos de accidentes desgraciados al rico y al pobre, con la misma solicitud, con la misma diligencia y con el mismo espíritu de filantropía que constituye el fundamento de su labor.

La labor de la Asistencia Pública, pronta siempre a prestar atención de primeros auxilios para casos de enfermedad o accidentes no representa sólo el esfuerzo del dinero, sino también los valores filantrópicos y de amor que inspiran en todo momento la acción del médico; pero es justo reconocer que si a este cúmulo de merecimientos morales falta la base material del dinero, el funcionamiento regular del servicio de Asistencia Pública se entorpece y se hace deficiente.

La Asistencia Pública de la capital pasa en estos días por un período de escasez de fondos que puede determinar su clausura, y a evitar esta circunstancia dolorosa tiende la labor constante y abnegada de las distinguidas señoras de nuestra sociedad que hoy realizan la función de beneficio a favor de la Asistencia Pública.

No dudamos que el esfuerzo de las distinguidas damas habrá de corresponder a los fines que lo inspiran; pero, ya que en esta forma se hace un llamado a la generosidad característica de los habitantes de Santiago, estimamos de necesidad agregar algunos datos que, en conjunto, exterioricen la amplia labor que desarrolla la institución.

Durante el año pasado la Asistencia atendió a 48,881 enfermos, o sea, 8,246 más que en 1918.

Las ambulancias automóviles recorrieron 251,652 kilómetros, es decir, 62,487 kilómetros más que en 1918, advirtiéndose que este último el recorrido fué superior en 65,343 al de 1917.

Todos estos servicios son atendidos con los siguientes coches que posee la Asistencia:

Cinco ambulancias Dodge, 3 Panhard Levassor, tres Hudson y un White, regalado por la Caja Hipotecaria para atención de los accidentes de incendio.

Durante 1919 entraron 3 coches nuevos y durante el actual ha debido soportarse el enorme recargo de servicio con esos tres y los diez restantes, algunos de los cuales ya deberían estar fuera de uso por la enorme labor que se les ha exigido.

Necesidad de renovar el material

En uno de los últimos anuarios de la Asistencia Pública, el médico jefe, señor Eduardo Cienfuegos, hace presente la necesidad de estudiar la renovación del material de ambulancias, adoptando en lo posible un solo tipo de carruajes. El material con que se cuenta hoy día ya está resentido en tal forma, que exige su renovación parcial, por lo menos si se desea contar con movilización oportuna de los accidentados o de los enfermos.

En seguida hace presente a la administración el lamentable estado en que se encuentran el instrumental y los útiles de la Asistencia.

La guerra europea, agrega, vino de golpe a impedir la renovación periódica del arsenal quirúrgico y durante cinco años se han mantenido en buen uso los mismos instrumentos, reparándolos en lo posible.

Han muerto por el tifo exantemático, el doctor Maximiliano Guzmán, de la Posta N.o 2; los doctores Enrique Salinas y Claudio Manterola, de la Casa Central, el portero Juan Mardones, de la Posta N.o 2; y el practicante Luis Morales.

Gravemente enfermos del mismo mal han estado meses postrados cinco médicos ayudantes, los doctores señores Rodrigo Donoso, Juan Wood, Félix Daza, Héctor Estecio y Francisco Espinosa; seis practicantes, una enfermera, un portero y dos chauffeurs.

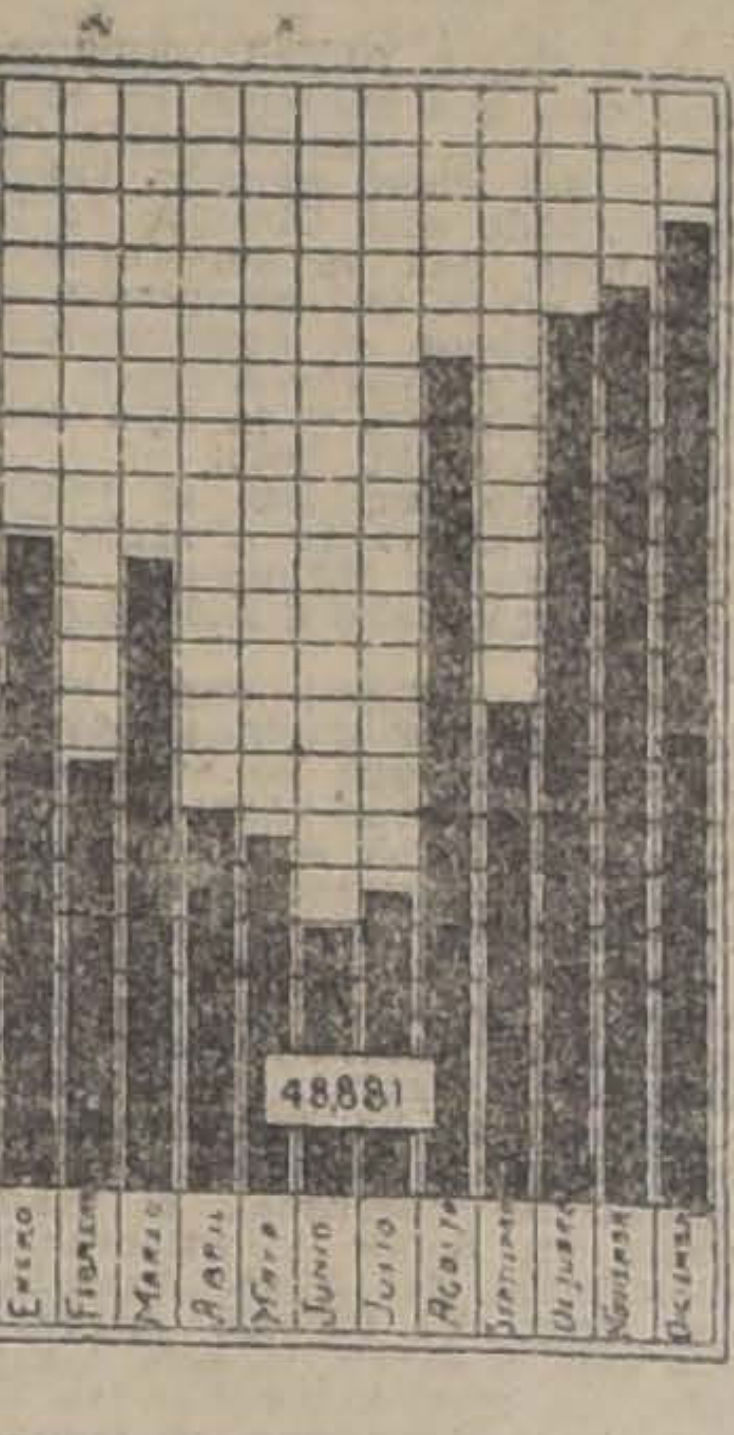

EL MOVIMIENTO MENSUAL DURANTE EL AÑO 1919, QUEDA INDICADO EN EL PRESENTE GRAFICO

Todas estas víctimas han cogido el contagio en la Asistencia Pública.

Servicios que presta la Asistencia

Para cerrar esta información y como un dato ilustrativo, y de interés, damos a continuación los servicios que presta la Asistencia Pública:

1.o Primeros auxilios en los casos de accidentes o enfermedades súbitas que ocurran en las vías o locales públicos.

2.o Informaciones acerca de las camas disponibles en los hospitales u otros establecimientos de beneficencia.

3.o Traslado de enfermos o heridos a los hospitales. Se da especial atención al traslado de las parturientas, a las maternidades.

4.o En los casos de mujeres cuya hospitalización presenta dificultad por tener niños pequeños que pudieran carecer de cuidados durante la enfermedad de la madre, cuenta la Asistencia Pública con la benévola ayuda del Asilo Maternal o de la Protectora de la Infancia para guardar allí dichos niños, según su edad. La Asistencia se encarga de retirar a la madre cuando haya sido dada de alta y conducirla al Asilo en donde debe recoger su niño.

5.o Traslado en ambulancias especiales, de enfermos a los pensionados, estaciones de ferrocarril, etc. Tarifa de 30 a 40 pesos según la ambulancia elegida.

6.o Servicio médico de urgencia, permanente, dentro del radio de la Casa Central. Tarifa de 10 a 100 pesos y hasta 200 en los casos de intervenciónes de urgencia. Es gratuito solamente para los enfermos indigentes. El médico que presta el servicio es quien fija el honorario cobrado.

7.o Proporciona gratuitamente, con receta de médico, el suero antidiftérico que prepara el Instituto de Higiene.

8.o Botica de urgencia. — No se despachan recetas. Se tienen preparados listos para usarlos y ser expendidos según prescripción médica los medicamentos de más reconocida urgencia (inyecciones, calmantes, suero, oxígeno, etc.) Tarifa, según los precios en plaza.

9.o Material esterilizado y listo para operaciones a domicilio. El material va a cargo de una enfermera instruída especialmente para instalarlo en la casa del enfermo, y devolverlo a la Casa Central una vez terminada la operación. Este servicio especial no se presta sino dentro del radio de la Casa Central. Fuera de los límites de ésta, pero solamente dentro de la ciudad, se alquilan cajas con material operatorio etserilizado, de urgencia. Tarifa: 200 pesos.

10. Vacunatorio gratuito permanente.

11. Instalación de puestos volantes de socorros en los casos de incendios (dentro o fuera de la zona de la Asistencia Pública), o de accidentes colectivos graves.

Solamente una severa fiscalización y una decidida cooperación de los médicos han permitido conservar este arsenal en forma que satisfaga más o menos las necesidades del servicio.

La situación, sin embargo, no puede prolongarse por más tiempo y la Asistencia Pública necesita al más breve plazo posible renovar su material quirúrgico y operatorio, adoptándolo al gran desarrollo que alcanzan sus servicios y a los nuevos métodos que aconsejan los progresos quirúrgicos modernos.

Los recursos

Desde el año 1913, la Asistencia Pública, percibe una subvención fiscal de 200 mil pesos; mediante este solo dato, podrá formarse concepto de los sacrificios que el personal tiene que sobrellevar para atender con los mismos recursos, un servicio doblemente superior y cuando el costo de útiles y materiales ha aumentado considerablemente.

Cuando, como un ensayo, fué instalada la Casa Central, era imposible imaginar el desarrollo que iban a alcanzar con el tiempo los servicios de asistencia, a tal punto que el local es inadecuado y estrecho para los fines a que está destinado. Necesita ser reconstruído totalmente, adaptándolo a las necesidades de la ciudad.

Para esto es indispensable contar con algo más que con la exigua subvención fiscal, con la manificencia de los filántropos y con la ayuda del público.

Todos los años, las partidas del presupuesto se agotan antes de la fecha en que recibirá el nuevo auxilio fiscal. El déficit calculado para este año asciende aproximadamente a 50 mil pesos.

No son estas las únicas necesidades materiales imprescindibles por el momento, sino que hay muchas y muy importantes instalaciones que esperan una cooperación material para servir a los habitantes de los barrios apartados de la ciudad.

La Posta N.o 4, ubicada en la calle Chiloé esquina de Maule, tiene su edificio inconcluso. Con 50.000 pesos se terminaría y con 50.000 pesos se dotaría de instrumentos y materiales para entregarla al público, con lo cual se beneficiaría el barrio sur de Santiago, porque con las instalaciones y personal de la Casa Central, no puede servirse sino el barrio Central, hasta 10 de Julio y Blanco Encalada.

Esta Posta está en igual estado que hace 5 años sin que se consiga dinero para instalarla.

Igual cosa pasa con la N.o 3, Chacabuco esquina de Compañía, cuyo edificio está inconcluso y que actualmente se ha habilitado para el reconocimiento y traslado exclusivamente de los tifosos. Durante 1919, trasladó la Posta N.o 3 6.669 tifosos, a los hospitales de aislamiento lo que significa la mejor profilaxia del tifo exantemático.

Los sacrificios del personal

El personal que tiene a su cargo los servicios de Asistencia, es sumamente escaso y sólo en 1918, fué aumentado con ayudante en cada turno.

Desde hace 8 años estos abnegados servidores, perciben el mismo sueldo. Un practicante que trabaja 24 horas, en servicio constante, día por medio, gana 166 pesos 66 centavos mensuales.

El personal desarrolla así su labor inspirado por un alto sentimiento de altruismo y es significativo anotar en esta breve reseña el nombre de los muchos servidores que han muerto en plena actividad, víctimas del contagio de alguna epidemia que hacía estragos en la ciudad, y que ellos combatían tesoneramente, desde un puesto de sacrificio.

EN LA UNIVERSIDAD DE CHILE

LA CONFERENCIA DEL DOCTOR CHAPMAN SOBRE LA POLITICA EXTERIOR DE LOS ESTADOS UNIDOS.

Accediendo a una invitación del Centro de Estudiantes de Pedagogía, dará en el salón de honor de la Universidad, una conferencia Mr. Charles Chapman, el Lunes, a las 6 P. M.

El conferencista es ya conocido, en nuestros círculos de estudio, principalmente en los dedicados a la historia, ya que es su especialidad en la cátedra que ocupa en la Universidad de Berkeley (California E. U.), viniendo comisionado por ella en el intercambio de profesores, con la Universidad de Chile.

El tema que desarrollará es de general importancia y se titula "La política exterior de los Estados Unidos de Norte-América, como resultante de su política interna".

Presentará al conferencista el estudiante de pedagogía en Historia, señor Rafael Escobar Lara.

Se invita a este acto a los profesores, alumnos del Instituto Pedagógico y en general a todas las personas que se interesen por esta clase de estudio.

La entrada será libre.

Habrá también algunos números de música.

Juez de Limache

El señor Julio Araos Díaz ha sido nombrado juez de letras de Limache.

EDUCACION

ESCUELA DE DERECHO.—Orden en que se rendirán los exámenes en la temporada de Setiembre.

Setiembre 1.o:—

Derecho de Minas.—(Señor Lillo).—Señores Lillo, Espinosa y del Río.

Hacienda Pública. — (Señor Martner).—Señores Martner, Noguera y Hermanson.

Hacienda Pública.—(Señor Molina).—Señores Molina, Iribarren y Matta Vial.

Setiembre 3:—

Medicina Legal.—(Privados). —Señores del Río, Trucco y Villaseca.

Derecho de Minas.—(Privados) —Señores Lillo, Aldunate y Lira.

Exámenes con permiso especial.

Setiembre 4:—

Medicina Legal.—(Universidad Católica).—Señores del Río, Trucco y Villaseca.

Hacienda Pública.—(Privado). —Señores Martner, Molina y Cifuentes.

Derecho de Minas.—(Universidad Católica).—Señores Lillo, Aldunate y Lira.

Setiembre 6:—

Medicina Legal. — (Señor del Río).—Señores del Río, Iribarren y Alessandri.

Hacienda Pública.—(Universidad Católica).—Señores Martner, Molina y Cifuentes.

CURSOS DE COMERCIO.—En el Instituto "Peters", Arturo Prat No. 578, se inaugurará el 4 de Setiembre, un Curso Nocturno de Contabilidad General, Bureau Comercial, Aritmética Comercial, Correspondencia Comercial, Caligrafía Comercial, Dactilografía, Taquigrafía, Inglés, Alemán y Francés.

La matrícula para estos cursos estará abierta en el Instituto, Arturo Prat 578, todas las noches de 8 a 10.

Nuevo profesional

Ha recibido su título de Abogado después de dar su examen respectivo ante la Excma. Corte Suprema, el señor Héctor Erbetta V.

La Memoria de prueba del señor Erbetta para optar el grado de Licenciado en Leyes y Ciencias Políticas, versa sobre "Los enajenados mentales ante nuestro derecho Civil", y es este un trabajo de fondo, concienzudo, de interés para los profesionales y que muestra por otra parte un estudio detenido y minucioso de su autor sobre la materia.

EJERCITO Y ARMADA

Elección de Directorio del Club Militar

SE PROCLAMA AL DIRECTORIO ELEGIDO EN JUNTA GENERAL

Presidida por el general señor Altamirano y actuando de secretario el teniente señor Gaspar Mora, se reunieron en junta general los socios del Club Militar, a objeto de proclamar el siguiente directorio, que obtuvo la más alta mayoría en las elecciones efectuadas con este objeto desde el 1.o al 7 del mes en curso, señores:

General Francisco Vial, comandante Alfredo Ewing, mayor Marmaduque Grove, mayor Arturo Puga, mayor Fernando Sepúlveda, capitanes Francisco Lorca, Carlos Fernández, Tobías Barros, Carlos Garfias, teniente Gaspar Mora, cirujano C. Cortés, contador Francisco Vásquez.

Comisión revisora de cuentas, comandante Carlos Fernández, comandante Elieser Parada, intendente Hinojosa.

Este directorio se constituirá el Miércoles próximo, a las 6 P. M., a fin de elegir la mesa directiva y las comisiones internas.

CABALLOS OBSEQUIADOS AL EJERCITO. — Se nombra una comisión encargada de su recepción. —En vista del ofrecimiento que varios agricultores han hecho para obsequiar caballos para los servicios del Ejército, el Ministro de la Guerra ha nombrado la siguiente comisión que se encargará de su recepción, señores:

Luis Larraín Prieto, Gustavo Walker y Francisco Echenique, y de los miembros del Ejército, tenientes coroneles don Carlos Fernández P. y don Manuel Bulnes C.

ASCENSO DE OFICIALES SUPERIORES DE EJERCITO. —En la semana que se inicia será enviado al Senado los mensajes solicitandos la autorización necesaria para ascender a general a los coroneles señores Enrique Quiroga y Guillermo Dublé Urquizar.

DESTINACIONES. — El capitán señor Fidel Contreras Jara, pasará al Batallón Tren N.o 1, dejando la primera Brigada de Caballería, y el teniente primero señor Augusto Orrego S. de la dotación del Regimiento de Caballería Coraceros N.o 4, sin dejar de pertenecer a su unidad, pasará agregado al Regimiento Caballería del General Baquedano N.o 2.

HONROSA NOTA AL COMANDANTE SEÑOR PICKERING. — Con motivo del retiro del comandante señor Guillermo Pickering, del Regimiento Artillería Miraflores, la oficialidad de este cuerpo le ha dirigido una atenta y cariñosa nota, en la cual le expresa el hondo reconocimiento que guardarán de él por su inteligente dirección y sabias enseñanzas.

REGLAMENTO N.o 33 PARA LAS TROPAS DEL TREN. — Su reimpresión. — Con motivo de la próxima reimpresión del Reglamento N.o 33, para las tropas del Tren, el Ministerio de Guerra ha enviado una circular a los comandos de la II, III y IV Divisiones del Ejército, manifestando que se hace necesario tener en dicho Ministerio la observación que la aplicación de dicho reglamento ha merecido en la práctica y al mismo tiempo las modificaciones que sea necesario introducir en él.

Para este objeto, se pide que el trabajo sobre la materia, efectuado por la unidad de Tren, correspondiente, sea enviada antes del 15 de Setiembre próximo.

DESTINACION DE UN ASPIRANTE A CONTADOR. — El aspirante a contador don Eduardo Ravelot pasará a prestar sus servicios en la administración de Caja del Regimiento Dragones, de guarnición en Antofagasta, dejando el Regimiento Maturana.

The Chilian Stores
Gath & Chaves Ltd
Santiago

PRIMAVERA-VERANO 1920-1921

Grandes Novedades

PARA SEÑORAS Y SEÑORITAS

GATH & CHAVES tiene el placer de comunicar a su distinguida clientela, que las Secciones Confección Señoras y Modas acaban de recibir una nueva y magnífica remesa de hermosísimos **TRAJES, VESTIDOS** y **SOMBREROS** adornados, cuya exhibición se efectúa en nuestros elegantes **SALONES** del **TERCER PISO.**

VIDA ESTUDIANTIL

BAILE EN EL INSTITUTO DE EDUCACION FISICA. — Hoy, a las 3.30 se efectuará el baile estudiantil en el local del Instituto, Morandé 750, a beneficio de la Escuela nocturna.

El valor de las entradas es de un peso para señoritas y $ 1.50 para caballeros. Las inscripciones para el curso dominical de baile, que dirigirá el profesor Aguilar, continúan abiertas, de 4 a 7 de la tarde.

CENTRO GASTON LACLOTE.— Cítase a sesión extraordinaria para hoy Domingo 29, a las 9.30 de la mañana.

CENTRO DE EX-ALUMNOS DEL CONSERVATORIO. — Cítase a reunión de Directorio para mañana Lunes, a las 5 P. M. Se tratará de la preparación de la audición N.o 26, el último número de fiestas de celebración del 4.o aniversario y manifestación a uno de los socios.

CENTRO ESTUDIANTIL ARTE Y CULTURA. — Cítase a sesión para hoy Domingo 29 de Agosto, a las 2 P. M. en punto.

CENTRO DE ESTUDIANTES DE ACONCAGUA. — Cítase para hoy Domingo 29 del presente a los socios de los departamentos de Ligua y Petorca, a las 2.15 P. M.r con el objeto de que elijan su delegado, en Ahumada 73. 4.o piso.

CENTRO DE ESTUDIANTES DE CAUTIN. — El viaje que debía efectuarse hoy se ha postergado para el 2 de Setiembre.

Están a cargo de las inscripciones, los señores Guillermo Andrade, Arturo Prat 431, y Alfredo Fraut, Portal Mac-Clure, Merced esquina Estado, Botica Gamboa.

ANDREW CARNEGIE SOCIETY OF STUDENTS OF ENGLISH. —The committee of this institution to Called to meeting next Monday at 9 P. M.

Attendance and puntuality are recommended.

Aur new local is Namber 220 Bascuñán St. Being the entrance by Number 2750 Sazié.

We also advertice to the pupils of the third upper corce 1 that it will have not classes during next month.

GRAN BAILE EN EL LICEO DE APLICACION. — Con gran entusiasmo y actividad siguen los preparativos para el gran baile que se efectuará en el "Aula Magna", San Miguel 29, el Domingo 5 de Setiembre a las 4 de la tarde.

Será este un gran acontecimiento estudiantil, como iniciación de las fiestas patrias.

ESTUDIANTES DE MAULE.— Fueron llenados los siguientes puestos en el Directorio de este Centro:

El de Presidente, por el señor Nicanor Valdés.

El de Vice, por el señor Norero Héctor, y un puesto de director por la señorita Adela Valdés.

Nuevo local del Centro: Ahumada 73.

CENTRO DE ESTUDIANTES DE LINARES. — Inspirado por un loable sentimiento patriótico, el Centro de Estudiantes de Linares, está interesado actualmente en que se graben en las calles de Linares, Parral y San Javier los nombres de los servidores más ilustres de aquella provincia.

Con este motivo ha dirigido a los alcaldes de estas tres ciudades la siguiente comunicación:

"Santiago, 24 de Agosto de 1920. — Señor Primer Alcalde de la I. Municipalidad de Linares.

Distinguido señor: El Centro de Estudiantes de Linares, que considera que es obra eminentemente patriótica perpetuar de alguna manera la memoria de la hombres ilustres de esa provincia, ha acordado solicitar de la I Municipalidad de Linares el cambio de nombres de algunas calles de esa ciudad por el nombre de aquellos servidores regionales dignos de este homenaje.

Por este motivo , nos permitimos dirigirnos a usted para expresarle que los estudiantes de Linares veríamos con singular agrado si usted como primer Alcalde de esa I. Municipalidad, gestionara el cambio de nombres de las calles Matadero, Delicias, Nacimiento, Bellavista, Esperanza, Rengo, Carmen, Quilo, Cinco de Abril y Curapalihue, por los nombres de servidores tan distinguidos como Juan Ignacio Molina, Valentín Letelier, Domingo Ortiz de Rozas, Juan Martínez de Rozas, Neftalí Guerrero, Guillermo Blest Gana, Tobías Barros Merino, Juan Benítez, Domingo Urrutia y Adolfo Armanet.

No dudan los estudiantes de Linares que usted y sus colegas del municipio de esa ciudad, dejarán de acoger nuestro proyecto y que antes de mucho tiempo ha de ser una hermosa realidad".

CENTRO SOCIAL INSTITUTO NOCTURNO SAN IGNACIO. — Cítase a reunión a los presidentes de los centros amigos, para hoy, a las 5 P. M., en el colegio de San Ignacio.

—Hoy, a las 2.30 jugará el equipo de balompié, una interesante partida con un centro amigo, en la cancha de la Escuela de Artes y Oficios.

—A petición de un grupo de alumnos se abrirá desde mañana en el Instituto Nocturno San Ignacio, Lord Cochrane 161, un curso rápido de servicio sanitario y alcantarillado de las casas.

Para esta clase se abre nueva matrícula. Tendrá lugar los días Lunes y Jueves, de 8 a A. M.

Relojería y Joyería "La Europea"

AHUMADA 3

En el sorteo décimo séptimo, salió favorecida el N.o 83, perteneciente a la señora M. de Ascui.

En formación el segundo contrato. Agosto 28 de 1920.

960-a-29

SASTRERIA
The British Tailor
SAN ANTONIO 289
Al llegar a Huérfanos

En Santiago, a 28 de Agosto de 1920, en los sorteos verificados con esta fecha, de los Clubs de Ternos "The British Tailor", salió favorecido:

5.o club, sorteo N.o 40, el N.o 73.
6.o club, sorteo N.o 37, el N.o 32.
7.o club, sorteo N.o 33, el N.o 5.
8.o club, sorteo N.o 30, el N.o 19.
9.o club, sorteo N.o 27, el N.o 15.
10.o club, sorteo N.o 23, el N.o 80.
11.o club, sorteo N.o 18, el N.o 103.
12.o club, sorteo N.o 10, el N.o 79.

Ternos de medida con facilidades de pago.

HACIENDA LO HERRERA
SE VENDEN
por pequeñas o grandes partidas
Cuatro mil colisas
de pasto en rama primer corte.
Pueden retirarse de la hacienda en carretas o carretelas que tienen un viaje de cuatro o tres horas a Santiago.
Precio: 8 pesos por colisa
Dirección: NOS - LO HERRERA.

CRONICA POLICIAL

LA MUERTE DE LA SEÑORA BISSET DE LEBESGUE

SE ACENTUA EL CONCEPTO DE QUE ES MENESTER ELIMINAR LAS SOSPECHAS DE UN CRIMEN

La señora Lebesgue habría otorgado testamento hace varios años

Se comunica el fallecimiento a Francia, donde residen los herederos

Las informaciones que proporcionamos al público en nuestra edición de ayer relativas a la forma en que se habría producido la muerte de la señora Eugenia Bisset de Lebesgue, han servido para orientar las opiniones contradictorias que se han formulado sobre este particular.

En efecto, según las informaciones que hemos recogido en los círculos judiciales, se acentúa el concepto de que es necesario eliminar las sospechas de un crimen en la muerte de la señora viuda de Lebesgue.

Aún cuando el médico legista, señor Rafael Toro Amor no alcanzó a informar en el día de ayer, se sabe que el informe mdico no participa de las opiniones que se han formulado en el sentido qué móviles delictuosos habrían sido la causa de la muerte.

Probablemente el señor Toro Amor entregará su dictamen a la justicia mañana Lunes En todo caso se atribuye importancia decisiva para el esclarecimiento de los hechos, no tanto al examen del cadáver en la autopsia practicada en la Morgue, como al análisis químico que por orden judicial practica en las vísceras el Instituto de Higiene.

Las actuaciones judiciales

Aparte de las medidas adoptadas oportunamente por el juez del juzgado del crimen de turno, no ha habido novedades de importancia en la acción judicial.

Como se sabe, el juez señor Rondanelli, en vista de los rumores que circularon a raiz del fallecimiento de Madame Lebesgue, se constituyó la noche de la muerte en la casa de la calle Merced donde en la casa de la calle Merced donde desde antiguo residía la extinta e interrogó a varias personas que mantenían relaciones de amistad con la señora. Posteriormente, se han impartido varias citaciones y se ha tomado declaración a uno de los médicos que atendía a la señora Lebesgue.

En los papeles recogidos en la casa habitación se han encontrado algunos documentos que han servido para conocer los nombres de algunos parientes, residentes en Francia, con los cuales la extinta mantenía correspondencia. El Ministro de Francia ha comunicado a su país el fallecimiento de la señora para los efectos de que sus herederos, si los hay, puedan reclamar los bienes que les correspondan.

En algunos círculos se aseguraba ayer que la señora había otorgado, testamento hace algún tiempo instituyendo como sus únicos herederos a sus sobrinos residentes en Europa.

LA ACTUACION DEL MINISTRO SEÑOR ASTORQUIZA DURANTE EL DIA DE AYER

Les toma declaración a varios de los detenidos

Ingresa a la Sección de Detenidos un individuo aprehendido en Valparaíso

Ecos del salteo en Apoquindo. — Aprehensión de dos de los autores

En el proceso municipal declaran ayer el señor Larraín y otros empleados

Las investigaciones a raiz del robo en el Hotel Savoy

EL PROCESO CONTRA LOS ELEMENTOS SUBVERSIVOS. — Durante el día de ayer, el Ministro sumariante señor Astorquiza siguió preocupándose activamente en la substanciación de este sumario.

Al efecto, comparecieron a declarar numerosas personas para las que oportunamente se había impartido orden de citación.

Compareció a declarar también María Astorga Navarro, que se encontraba detenida en la Casa Correccional, y que se le considera ligada a los delitos que se persiguen en este sumario.

La jefatura de la Sección de Seguridad, puso a disposición del señor Astorquiza a Manuel Antonio Silva, aprehendido por la Sección de Valparaíso, y para el cual había orden de arresto.

Respecto de la apelación formulada por varias de las personas que han sido declaradas reos, serán vistas mañana en la Corte de Apelaciones.

Entre las apelaciones está la hecha por el Secretario de la Federación de Obreros de Imprenta, señor Luis A. Troncoso, por no habérsele concedido su excarcelación bajo fianza.

Durante el día de hoy, el Ministro señor José Astorquiza, seguirá ocupándose en este proceso.

El señor Ministro don José Astorquiza dió cuenta ayer a la Corte de la marcha de los procesos, en la segunda quincena de la visita que practica a los 4.os juzgados del crimen de este departamento, y acompaña un estado de las causas de que actualmente conoce y la nómina de los reos presos y excarcelados durante la quincena.

El Tribunal acordó enviar el oficio a la Excma. Corte Suprema, juntamente con el estado y nómina a él acompañados.

EL SALTEO DE APOQUINDO. —Oportunamente dimos cuenta del salteo efectuado en el fundo que en Apoquindo, poseen los Padres Recoletos Dominicanos y en el cual resultó muerto uno de los empleados del fundo.

La justicia, a cargo en este proceso del juez, señor Fernando Soro Barriga, siguió con éxito desde su principio las investigaciones policiales. Así se explica que a los pocos días de ocurrido el hecho, el juzgado sumariante tenía ya en su poder al principal autor de este salteo que ha venido preocupando vivamente a las autoridades policiales. Este individuo se llama Juan Salas.

Según la confesión de éste, y la de las personas que se encontraban en la noche del asalto, durante la reyerta salió herido uno de los ladrones, cuyo paradero se ignora.

Para las investigaciones, que están a cargo del inspector de la segunda inspectoría de la Sección de Seguridad, señor Ortiz, se encomendó al ayudante señor Amador Lizama la labor de cooperar en estas diligencias. Al efecto, el señor Lizama, después de una detenida investigación, en la tarde de anteayer logró aprehender a Antonio Gutiérrez Palma, individuo sindicado por Salas como coautor de este salteo.

La aprehensión se hizo en la calle de San Antonio esquina a la de Mapocho, en los momentos en que este individuo iba acompañado de Modesta Maturana, mujer dueña de la casa en donde los ladrones guardaron las armas de que hicieron uso durante el asalto.

Puestos ayer a las órdenes del juez señor Soro Barriga, ambos detenidos confesaron de plano su delito y la actuación que les cupo desempeñar en la noche del asalto.

Así Gutiérrez dice que después que consumaron la obra, y habiendo salido herido, se ocultó en un bosque cercano al canal de San Carlos, donde permaneció oculto varios días, a fin de desviar la actuación de la policía.

Por su parte la Maturana, dice ser efectivo que los ladrones le encomendaron que guardase las armas a sabiendas del delito grave que momentos antes habían cometido.

En vista de esta confesión, el juez, señor Fernando Soro Barriga, ordenó que ambos detenidos ingresaran, el primero a la cárcel pública y la segunda a la Casa Correccional.

EL PROCESO MUNICIPAL. — En la tarde de ayer compareció a declarar ante el Ministro sumariante, señor Mac-Kay, el ex-Alcalde don Eduardo Larraín y varios otros empleados de la Municipalidad.

Las declaraciones del señor Larraín, duraron un largo tiempo; pero ellas se mantienen en la más absoluta reserva dado a la gravedad que reviste este proceso.

EL ROBO EN EL HOTEL SAVOY. — El juez del juzgado del crimen de turno, señor Rondanelli, siguió durante el día de ayer preocupándose en la substanciación del proceso iniciado a raíz del robo efectuado el Miércoles próximo pasado, en el Hotel Savoy.

Al efecto, impartió nuevas citaciones a los empleados que conocieron primeramente el robo.

Por su parte, la Sección de Seguridad, sigue con muy buen éxito las investigaciones del caso para aprehender a los autores de este delito.

JUZGADO DEL CRIMEN DE TURNO.—Durante el curso de la presente semana, estará de turno para atender la cuestión criminal, el cuarto Juzgado servido por el juez señor Marco A. Aguirre.

La sección de investigaciones, estará a cargo del Inspector de la cuarta inspectoría de la Sección de Seguridad señor Luis A. Sepúlveda.

VISITA JUDICIAL.— En conformidad a la ley, en la tarde de ayer se constituyeron en visita en los establecimientos penales de esta capital, los cuatro jueces de los Juzgados del Crimen con el objeto de oir los reclamos que, a raiz del curso de sus procesos, pudieran formular los reos.

Por su parte, el Ministro en visita en los Juzgados, señor José Astorquiza, practicó igual diligencia acompañado de los abogados de turno en lo criminal.

BUEN GOLPE.—Ante el Juzgado de turno compareció ayer el señor Joaquín González, dando cuenta que antenoche entraron ladrones a su domicilio y le robaron un maletín de cuero que contenía especies avaluadas en la suma de 700 pesos.

El domicilio del señor González está ubicado en la calle de Delicias N.o 752.

EMPLEADA LISTA.—A la Comisaría respectiva se presentó el señor José Luis Quezada, exponiendo que en circunstancias que tenía como empleada a Sara Núñez, ésta se fugó llevándose consigo tres cortes de géneros que estima en la suma de 400 pesos.

PERDIDA DE UNA ALHAJA. —En los momentos en que anteayer la señorita Rosa Troncoso transitaba por la vía pública, se le perdió un anillo de oro con brillantes, que estima en la suma de mil cien pesos.

EBRIOS.—Ayer fueron puestos a disposición del Juzgado de turno 20 individuos aprehendidos por la policía por el delito de ebriedad.

LOS REÑIDEROS DE GALLOS. —En un denuncio hecho por don José Ignacio Muñoz al primer Juzgado del Crimen en contra de don Francisco Arriaza, por tener reñidero de gallos, declinó de jurisdicción, diciendo que no era de la competencia del Juzgado del Crimen este asunto, sino del Alcalde de turno de la I. Municipalidad.

El fiscal señor Julio Plaza Ferrand, dictaminando con fecha 15 de Mayo último dice que de conformidad con el art. 115 de la Ley de Municipalidades vigente, de 28 de Enero de 1915, es de competencia de la Municipalidad el conocimiento de la infracción a que se refiere la denuncia.

El juez señor Villagra resolvió de acuerdo con el dictamen del Fiscal que,e tratándose de una falta de cuyo conocimiento corresponde conocer al Alcalde de turno de la I. Municipalidad, declararse incompetente para conocer del denuncio hecho y ordenó pasar los antecedentes al Alcalde de turno.

Como apelara el señor Muñoz de esta resolución, la Corte confirmó últimamente la resolución de primera instancia, con lo que ha quedado resuelto este asunto, en el sentido de que el funcionamiento de los reñideros de gallos es infracción municipal.

ABANDONO DE HOGAR.— Se dió cuenta que la menor Zoila Marmolejo, abandonó el hogar paterno sin causas justificadas.

SE NIEGA SU DEVOLUCION. —Don Juan Araya se presentó a la justicia denunciando a Clarisa Sangría de haberle entregado la suma de trescientos pesos con el objeto de que le hiciera algunas compras, las que no hizo, negándose rotundamente a devolverle el dinero.

CAMARON QUE SE DUERME. —A la 3.a Comisaría se presentó un carretelero llamado Carlos Parra, dando cuenta que, en circunstacias que se quedó dormido en los momentos que esperaba fuera ocupado para retirar algún equipaje desde la Estación Mapocho, un comedido le hurtó la suma de 300 pesos en dinero.

RELOJ EXTRAVIADO.— A la Sección de Seguridad ha dado cuenta la señorita Olga Depassier que desde su domicilio se le ha extraviado un reloj de oro que estima en la suma de 500 pesos.

SIN REGRESAR.—Don Narciso Peña y Lillo dice que le entregó a Rogelio Vega la suma de 450 pesos con el objeto de que le comprara maderas para hacer algunas construcciones en una propiedad suya.

Vega, aprovechandoesta ocasión de poseer dinero, que no le había costado muchos sacrificios, emprendió la fuga, sin que nadie sepa de su paradero.

Préstamos Hipotecarios
Tramito rápidamente en la Caja y Bancos Hipotecarios
al interés del 6 y 8%, con anticipo de fondos.
RAMON GUZMAN A.
HUERFANOS 1250

SEÑORAS
Vendemos por metros a precios de por mayor

GABARDINAS buena calidad, 1.10 ancho. . .	$ 13.80
TRICOTINAS clase especial, 1.30 ancho. . .	16.00
DIAGONAL, calidad superior, 1.30 ancho. . .	16.00
GABARDINAS muy finas, 1.40 ancho. . .	22.00
FANTASIAS a listas y cuadros.	25.00
CASIMIRES para trajes sastre..	20.00

VERDADERA OCASION
Gabardinas inglesas, lo mejor de lo mejor, colores muy bonitos, de valor de 36 pesos, liquidamos a 25 pesos metro.
BANDERA 702, esq. Rosas, edificio de las Capuchinas
TRUEBA, VILLA y Cía.

VIDA OBRERA

UNION DE LOS TIPOGRAFOS. Como se ha anunciado, hoy a las 3 P. M., se efectuará la junta general extraordinaria que han solitado más de treinta socios. En ella se tratará de la dilación en el examen de las cuentas, de la transformación del edificio social, y de la reconsideración de un acuerdo tomado en la última junta general.

Es conveniente la mayor asistencia y la puntualidad en la hora de llegada.

CIRCULO ARTURO PRAT DE LA UNION NACIONAL. — En la última sesión de directorio, se dió lectura a cuatro notas; una del Centro 21 de Mayo y otra del Centro Rafael Tagle Jorgan, en la que comunican, que adhieren en todas sus partes a la manifestación que en honor del Pbro. Agustín Vargas, ha patrocinado este Círculo; de las dos restantes, una es del Consejo Provincial en la que comunican que ha sido aprobado el nombramiento del señor Luis Navarro, para director de este Círculo, y la otra del socio señor Víctor M. Soto.

Habiendo cumplido el trámite de estilo el aspirante a socio Sr. Antonio Miranda T., prestó la promesa reglamentaria y fué aceptado como socio.

Cuenta. —Entre otras se dieron las siguientes cuentas: del estado de salud en que se encuentran los consocios señores Montecinos y Guzmán, y de haber sido canceladas dos recetas, que corresponden a los señores Aliste y de la Barra.

Después de tomar importantes acuerdos relacionados con la buena marcha de nuestra institución, se levantó la sesión a las 11 P. M.

—Como se ha venido anunciando, hoy Domingo se efectuará en una quinta del Carrascal, el gran banquete en honor y celebración del onomástico del Pbro. Agustín Vargas Cruz. El Círculo Arturo Prat, que está a cargo de esta manifestación, ha comisionado a los señores Romelio Rodríguez y Demóstenes Elgueta, para que esperen a los adherentes a este banquete, a la bajada de los carros N.o 5, en la Avenida Matucana, con el objeto de indicarles el camino hacia la quinta.

Esta comisión que ostentará la insignia social, permanecerá, en dicho punto desde las 11.30 A. M., hasta las 12.20 M.

ACADEMIA DE BAILE "LA DEMOCRACIA". —Con una concurrencia numerosísima se efectuó anoche la gran fiesta y baile social que esta academia ofrecía en honor de la Sociedad amiga "La Esperanza".

A ella asistieron la mayoría de sus asociados y gran número de representantes de instituciones congéneres y amigas.

Hoy como de costumbre a las 3 gran matinée orquestal, se ha confeccionado un programa interesante y un buen carnet de modernos bailes. Se seguirá un baile-tertulia que terminará a las 11 1/2.

En ambos bailes se obsequiará espléndidamente a las señoritas concurrentes.

AGRADECIMIENTO. —La señora Sinforosa Valdés v. de Meza nos pide agradecer a los operarios y empleados de la Compañía Inglesa de Teléfonos que componen el Consejo Federal N.o 21 de la capital que se hayan hecho cargo de los funerales de su esposo Armando Meza Jofré.

SOCIEDAD INSTRUCTIVA DE SOCORROS MUTUOS DE AMBOS SEXOS "LA AURORA".—En la sesión celebrada el Lunes 23 del presente, se dió cuenta de la terminación del trabajo que se hacía en el mausoleo social el que ha quedado en perfectas condiciones.

Estando acéfalo el puesto de bibliotecario se nombró por unanimidad a la señorita Blanca R. Tello.

Se ruega a los socios que poseen talonarios para el sorteo devolverlo a la brevedad posible para poder llevar a cabo el sorteo para lo cual se ha confeccionado un interesante programa.

Para esta fiesta han prometido prestar su concurso algunos conocidos artistas de esta capital.

CUADRO DRAMATICO "ESTRELLA DEL PACIFICO". —Hoy Domingo 29 del presente se dará una matinée y baile social en el Consejo N.o 9, Mapocho esquina Julio Bañados a beneficio de la familia de la que fué nuestra secretaria, señorita Clara Luz Sepúlveda. Al mismo tiempo hacemos presente a las compañeras del N.o 12 que la señorita Sepúlveda fué secretaria de nuestro Cuadro y no del comité Alessandrista.

FEDERACION OBRERA DE CHILE. —Junta Ejecutiva Federal. — Se avisa que el sub-secretario de esta Junta, compañero Carlos A. Martínez se encuentra hospitalizado en el hospital del Salvador, sala San Daniel, cama N.o 24.

Cítase a la comisión de contabilidad a las 10 de la mañana.

COOPERATIVA DE CHAUFFEURS. —En junta general de accionistas efectuada el 27 del presente, se acordó aceptar la renuncia del directorio y designó en su reemplazo a los señores: Manuel Calderón, Domingo Aránguiz, Clodomiro Carvacho, Eulogio Astorga, Pascual Ormeño, Abelardo Barahona, Víctor Magliochetti, Luis A. Venegas y Federico Reyes.

SOCIEDAD BERNARDO O'HIGGINS. —La comisión de fiesta de esta institución sigue con actividad los preparativos para llevar a efecto la velada literario-musical y rifa que tiene anunciada para el 18 de Setiembre próximo en el salón de la Comerciantes, Andrés Bello 951 a las 9 P. M.

Las entradas para esta fiesta son de valor de $ 0.80 y con derecho a la rifa y están a disposición de los señores socios y personas que simpatizen con nuestra institución en nuestro local social, hoy de 10 a 12 M.

FEDERACION DE OBREROS DE IMPRENTA. —Hoy Domingo 29, a las 10 A. M., habrá una importante asamblea. Se hace necesaria la asistencia de todos los federados, dado los asuntos que se tratarán.

—El tesorero atenderá a los delegados y tenedores de listas de 9 a 12.30 P. M.

—Ha sido operado con toda facilidad en el Hospital El Salvador el federado Carlos A. Martínez. Pueden sus amigos visitarlo hoy. Está en la sala San Daniel 24.

—Los compañeros que fueron nombrados para formar parte de la comisión de fiestas deberán reunirse hoy antes de la asamblea y empezar su cometido.

—Ayer, a la hora indicada se efectuaron los funerales del señor Pablo Vargas Palma, perteneciente al personal de la Imprenta Universo.

Asistió gran número de federados, lo que probó la alta estima de que gozaba entre sus compañeros de labores. De diversos talleres concurrieron representaciones.

SOCIEDAD DE SOCORROS MUTUOS MANUEL RODRIGUEZ. — El Miércoles 25 celebró sesión este Cuerpo Directivo.

Se tomaron los siguien
dos:
Autorizar el gasto
te para el aseo y refacción
ficio.
Nombrar las siguientes
que compondrán la comisión
tas, a los señores: Angel
ra, Manuel M. Miño, Arm
ñoz y Temístocles A.
Esta comisión estará
vigilar el orden interno
fiesta que se lleve a efecto
cal social.
Con todo entusiasmo
preparando el programa
musical para la velada que
tuará el 4 de Septiembre
la noche en honor del
ta don Daniel A. Guerra
Las entradas están
del público en el local
Francisco 748.

CENTRO RECREATIVO
RACION INSTRUCTIVA
—Hoy, gran matinée a las
Se les repartirán flores
a las señoritas asistentes
turna empezará como de
tocará una excelente

CITACIONES

UNION FEDERAL DE
BLISTAS C. R. 3. — A
general extraordinaria
las 9 A. M.
Sociedad de Empapela
Esmeralda. — Se cita
neral para hoy.
Unión Gremial de O.
cos. — Cítase a reunión
ra hoy a las 10 horas.
Unión Sindical de Carpin
Barnizadores de Ramos
—Por orden del preside
reunión general para el
en Salas esquina Andrés
Federación de Sastres
Similares de Ambos Sexos
a asamblea general
para hoy a las 2 P. M.
cal de costumbre: Rosas
Sociedad de Artesanos La
—Sección de Sanidad. —
sión ordinaria para el
presente, a las 9 P. M.
me 859.
Sociedad de Socorros
tección de la Mujer. —
sión de directorio para
go 29, a las 3 P. M.
Sociedad Pro-Adelanto
Recoleta. — Cítase a
Directorio hoy Domingo
la tarde, en Avenida Chile
Unión Gremial de
A junta general para hoy
de la mañana.
Centro Familiar La Espe
Hoy Domingo gran matinée
5 y media P. M., con
números de una rifa gratis
señoritas.
Noche: gran baile social
liar amenizado por orque
meros intercalados por las
tas.
La entrada es libre para
ñoritas.
Sociedad Unión Teatral. —
a sesión solemne para el
1.o de Setiembre a las
P. M.. Nuevo Directorio.
Sociedad Instructiva de
Mutuos. — Cítase a junta
para el Lunes 30 a las
Consejo de Carpinteros
Cítase a asamblea general
Domingo 29 a las 8 y me
mañana.
Federación Obrera de
Junta Ejecutiva Federal. —
a sesión ordinaria para
10 de la mañana.
Cooperativa de Chauffeurs
tase al Directorio para
7 P. M., en Santo Dom

BOY SCOUTS

RIFA DE UN AUTOMOVIL.— El Directorio General de la Asociación de Boy Scouts de Chile, se propone rifar el automóvil y demás premios antes del 25 de Diciembre de 1920.

NOTICIAS ADMINISTRATIVAS

ESCUELA SUPERIOR DE YUMBEL. — Se han elevado a conocimiento del Ministerio de Instrucción los planos y presupuestos para la construcción de una Escuela Superior en Yumbel, con capacidad para 320 alumnos.

El presupuesto oficial de esta obra alcanza a la suma de 355.000 pesos.

ESCUELA DE INGENIERIA Y AGRICULTURA. — La Dirección de Obras Públicas, ha solicitado del Ministerio de Instrucción Pública, la suma de 200.000 pesos, para atender al pago de obras contratadas y trabajos que se ejecutan por administración.

INSTITUCIONES DIVERSAS

CENTRO ESPAÑOL.—Hoy Domingo a las 4 de la tarde, se efectuará en esta institución una importante matinee, subiendo a escena las preciosas comedias en un acto, "Basta de matemáticas" y "Un capitán de lanceros" siguiendo a continuación un baile social.

La comisión de fiesta de este Centro acordó prorrogar la velada anunciada para el 5 de Setiembre en honor del Directorio para otra fecha próxima a causa de tener que tomar parte el cuadro artístico en la función que el día 3 se desarrollará en el teatro de la Comedia a beneficio de la Casa de Salud.

CLUB SOCIAL EST
Hoy, a las 10.30 A. M.
reunirse todos los
este Club en su loc
No. 3081.

CENTRO FAMILIAR
ÑOL.—Hoy tendrá lugar
lada teatral estrenando
dida comedia en dos
festivos autores herman
Quintero "La rima ete
pirada" de una rima de
Para mayor efecto de la
escenógrafo señor Lira
do una decoración ex-

Papas Corahilas
de los canales de Chiloé, escogidas para semilla tengo para entregar puesto estaciones.
Norberto Seckel
CASILLA 1529 —
— MONJITAS 753
962-29-a

Maletine
Gran fantasía,
EL ENCAJE ITALI
enviados por su dueñ
París.
AHUMADA 2

Casa Delporte
689 Bandera 693
Finísimos
Géneros para Señoras
Especiales para plisados
Jersey de lana, colores de moda
Para Caballeros reci
mos un lindo surtido
Casimires listados clases fin
Hay algunos retazos para trajes de Ni

INFORMACIONES COMERCIALES, INDUSTRIALES Y AGRICOLAS

CAMBIO

BANCARIO	12 5|16
COMERCIAL	12 3|8

EQUIVALENCIAS DEL CAMBIO BANCARIO

1 LIBRA VALE	$ 19.49
1 DOLAR	5.59¼
1 FRANCO	0.38
1 MARCO	0.11
1 LIRA	0.25
1 PESETA	0.82
1 NAC. ARG.	2.11¾

PREMIO DEL ORO

87.50%

VALOR DEL PESO ORO DE 18 PENIQUES

Al cambio bancario de 12 5|16, un peso oro de 18 d. vale $ 1.46.19, moneda corriente. Siendo el recargo comercial de 87.50 por ciento, hay una diferencia de 41.41 por ciento.

LA LIBRA Y EL DOLAR

Los telegramas procedentes de Nueva York, recibidos ayer en los Bancos de esta ciudad, indican las siguientes cotizaciones:

ORO AMERICANO A LA VISTA

Londres y Rio de la Plata	$ 3.56½
Alemán Transatlántico	$ 3.57½
City Bank	$ 3.53¼
Anglo Sud Am.	$ 3.57

LOS BANCOS QUE SE EXPRESAN, HAN FIJADO LOS CAMBIOS SIGUIENTES:

BANCO ESPAÑOL DE CHILE
Agosto 28.

Plazas	90 d|v.	A la vista
Londres	12 5|16	12 3|32
La libra vale	19.49	19.84

BANCO DE CHILE
Agosto 28.

Plazas	90 d|v.	A la vista
Londres	12 5|16	12 3|32
Paris	2.58	2.53 1|2
N. York	—	5.61 3|4
Italia	3.87 1|2	3.81
España	1.21 1|2	1.19 1|4
Argentina	—	2.11 3|4
Hamburgo	8.72	8.56 1|2

BANCO DE LONDRES Y RIO DE LA PLATA Ldo.
Agosto 28.

Cambios sobre el exterior:

Plazas	90 d|v.	A la vista
Londres	12 11|32	12 1|8
Paris	2.60 1|2	2.56
Amberes	—	2.37 1|2
N. York	—	5.58 1|2
España	—	1.17 1|2
Italia	—	3.76 1|2
Brasil	—	12 3|32
Uruguay	—	4.80
Argentina	—	2.12
Alemania	—	
Suiza	—	1.07 1|2
Siria	—	12 3|32
Portugal	—	Id.
Panamá	—	Id.
Perú	—	Id.

BANCO GERMANICO DE LA AMERICA DEL SUD
Agosto 28.

Cambios a la vista sobre el exterior:

Alemania (Mcs.)	8.30
Argentina (M|C.)	2.13
España (Ptas.)	1.17
Holanda (Fl.)	0.53
Nueva York (M|C.)	5.59¼
Suecia (Cor.)	0.79½
Suiza (Frs.)	1.06
Viena (Cor.)	27.00

El Banco abona intereses sobre depósitos en moneda extranjera.

BANCO DE FRANCISCO MUÑOZ DE ARCE
Agosto 28.

Cambios a la vista sobre el extranjero:

Londres	12 3|32
España	0.83 3|4
Francia	0.39 1|2
Italia	0.26
Portugal (escudos)	1.56 1|2
Suiza	0.92
Holanda (guldens)	1.79
Nueva York	5.58
Argentina	2.10
Uruguay	490
Brasil (milreis)	1.13 1|2
Perú	25.10
Bolivia	1.78 3|4

BOLSA DE COMERCIO

ACUERDO DEL DIRECTORIO

Por acuerdo del Directorio en las operaciones de venta de acciones de Domeyko o Central de Minas que se efectúen por cuenta y orden de accionistas de la Bolsa de Corredores de Valparaíso, la entrega del título deberá efectuarse en la Bolsa de Santiago, y en consecuencia no existirá para los efectos de esta garantía el calce de operaciones.

MOVIMIENTO

Aunque los lotes de acciones operados ayer en la única rueda oficial fueron de importancia el monto total no alcanzó a 250 mil pesos, por tratarse de títulos de pequeño valor.

Se anotaron en las mineras conformes de consideración en Tocopillas y Domeykos, haciéndose además 300 Disputadas; en industriales se adjudicaron 300 Viñas y en salitreras 125 Antofagasta.

Las transacciones en bonos fueron reducidas figurando en las pizarras conformes por Hip. 8 o|o, 1 o|o, 7 o|o, 2 o|o, Caja 8 o|o, 1 o|o, 7 o|o, 1 o|o y 7 o|o, 2 o|o.

El total de lo transado arrojó 247,300, efectivos, en acciones 63,000, nominales en bonos.

CIERRE DEL CAMBIO

Cambio: vendedor, 12 11|32; comprador, 12 3|8.

MOVIMIENTO HABIDO AYER

Primera rueda

100 Tocopilla, Setiembre 9, 39.
100 Id. Id., 39.
600 Id. Id., 39.
500 Id., Setiembre 23, 39 1|4.
600 Domeyko, Setiembre 9, 20.
1000 Id. Id., 20.
500 Id. Id., 20.
100 Id. Id., 20.
5000 Caja 8 o|o 1 o|o, 99 7|8.
3000 Id. Id., 99 7|8.
100 Bco. Nacional, 51.
1000 Domeyko, Setiembre 9, 19 1|2.
100 Id. Id., 19 1|2.
400 Id. Id., 19 1|2.
1500 Id. Id., 19.
500 Id. Id., 19.
10000 Hip. 7 o|o, 89 1|2.
3000 Caja 8 o|o 1 o|o, 99 7|8.
2000 Caja 8 o|o 1 o|o, 100.
1000 Hip. 8 o|o 1 o|o, 98 7|8.
4000 Caja 8 o|o 1 o|o, 100.
1000 Caja 7 o|o, 90.
5000 Caja 7 o|o 1 o|o, 90.
8000 Caja 7 o|o 1 o|o, 90.
300 Disputada, 19 1|2.
20000 Caja 7 o|o 1 o|o, 90.
200 Viñas, Setiembre 9, 48.
100 Id., Setiembre 23, 48.
25 Antof., 211.
4000 Domeyko, Setiembre 9, 18 1|2.
100 Id. Id., 19.
100 Antof., Setiembre 23, 216.

OFERTAS, DEMANDAS Y ULTIMAS COTIZACIONES

BONOS

Caja 8 o|o 1 o|o.—Comprador por 10000, a 99 7|8.

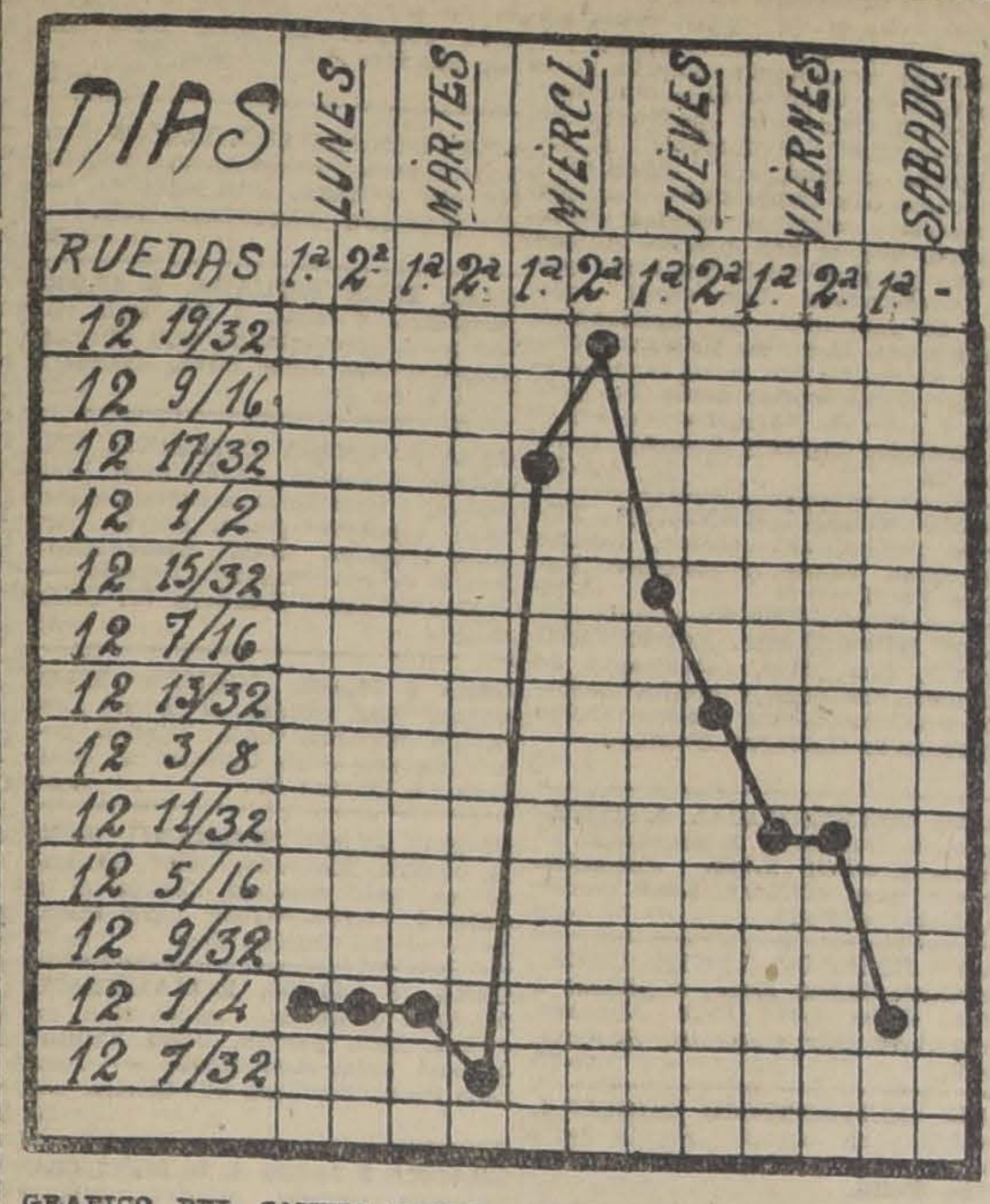

GRAFICO DEL CAMBIO INTERNACIONAL DESDE EL 23 AL 29 DE AGOSTO DE 1920

Caja 7 o|o 2 o|o.—Vendedor por 500, a 90.

Caja 7 o|o 1 o|o.—Comprador por 1500, a 90.

Caja 6 o|o 1 o|o.—Vendedor por 3000, a 87.

Hip. 8 o|o 1 o|o.—Comprador por 8000, a 98 7|8.

Hip. 7 o|o 1 o|o.—Comprador por 10000, a 88 3|4.

Gdor. 8 o|o.—Comprador por 5000, a 81 y vendedor por 8000 del año 1914, a 83.

ACCIONES BANCARIAS

Nacional.—Hubo comprador por 300 acciones, a 51 1|2.

SOCIEDADES MINERAS

Llallagua.—Para Setiembre 9 hubo comprador en rueda por 100 acciones, a 190 y vendedor por 100, a 193. Cerraron con transacción, a 193 para Setiembre 9 y a 194 para Setiembre 23.

Totoral.—Para Setiembre 9 quedó vendedor en rueda por 100 acciones, a 19 1|2.

Lota.—Cerraron con vendedor, a 61 1|2 para Setiembre 9.

Gatico.—Para Setiembre 23 quedó vendedor en rueda por 200 acciones, a 17 1|2.

Marta.—Para Setiembre 9 hubo comprador en rueda por 1000 acciones, a 32 y vendedor por 200, a 34. Cerraron con comprador, a 34 para Setiembre 9.

Disputada.—A 19, al contado, se pidieron en rueda 200 acciones.

Domeyko.—Para Setiembre 9 hubo comprador en rueda por 1000 acciones, a 18 1|2 y vendedor por igual cantidad, a 19. Cerraron con transacción y vendedor, a 17 para Setiembre 9.

Demasías. — Para Setiembre 23 quedó vendedor en rueda por 500 acciones, a 19.

Lebu.—Para Setiembre 23 quedó vendedor en rueda por 500 acciones, a 86.

Caylloma.—A 8 1|2 al contado se pidieron en rueda 100 acciones.

Arauco.—Por 200 acciones quedó vendedor en rueda, a 9, al contado. Cerraron con transacción, a 7 3|4 para Setiembre 23.

San Bartolo.—Para Setiembre 9 hubo comprador en rueda por 100 acciones, a 23 1|2 y para Setiembre 23 vendedor por igual número, a 26.

Central de Minas.—Cerraron con transacción a 5 para Setiembre 9.

SOCIEDADES SALITRERAS

Antofagasta.—Para Setiembre 23 hubo comprador en rueda por 100 acciones, a 215 1|2. Cerraron con vendedor, a 216 y con comprador, a 215 3|4, ambas para Setiembre 23.

Peñón.—A 15, al contado, hubo comprador en rueda por 100 acciones.

Loa.—A 125, al contado, se pidieron en rueda 200 acciones.

Los Dones.—A 7 1|2, al contado, hubo comprador en rueda por 100 acciones.

Galicia.—Cerraron con comprador, a 40, al contado.

SOCIEDADES INDUSTRIALES

Gas de Santiago.—Por 25 y 1 acción hubo comprador en rueda, a 102.

Electricidad.—Para Setiembre 9 hubo comprador en rueda por 100 acciones, a 105 y vendedor por 100, a 103, al contado.

Viñas.—A 48 P. H., se pidieron en rueda 100 acciones y a 48 1|2 para Setiembre 9 se ofrecieron 200.

Tabacos.—A 79, al contado hubo comprador en rueda por 1000 acciones.

Cemento Melón.—Para Setiembre 23 hubo comprador en rueda por 100 acciones, a 28 y vendedor por igual número, a 29.

SOCIEDADES DIVERSAS

Club Hípico.—En 8000 se ofrecieron vender en rueda 2 acciones.

SOCIEDADES PETROLIFERAS

Nacional de Petróleos.—Para Setiembre 9, quedó vendedor en rueda por 1000 acciones, a 2.90.

OPERACIONES en VALPARAISO

Primera rueda

300 Taltal, Setiembre 23, 17.
400 Cervezas, Setiembre 9, 41.
900 Antof., Setiembre 23, 216.
200 Lastenia, Setiembre 9, 85.
300 Id. Id., 84 3|4.
100 Cervezas, Setiembre 9, 41 1|2.

LETRAS

1.a rueda: vendedor, 12 11|32; comprador, 12 3|8.

ORO

1.a rueda: vendedor, 88; comprador, 87.50.

LA SEMANA BURSATIL

No correspondió el total de lo transado en acciones durante la semana con el gran movimiento habido la casi totalidad de los días, por tratarse en su mayoría de operaciones de papeles de pequeño valor.

Desde el Lunes a Sábado absorvieron las transacciones de la Compañía Minera Domeyko la mayor parte del movimiento de la semana, habiéndose vendido en este título durante las ruedas, más o ménos 232 mil acciones para la Maja y la próxima a diferentes precios.

El bienestar y la confianza que se notó en el Mercado al tener conocimiento del Tribunal de Honor, haciendo subir con este motivo a principios de la semana la mayor parte de los papeles de inversión, éstos bajaron al cerrarse, produciendo incertidumbre en la plaza los fuertes lotes vendidos en Domeykos, cuyas ventas en las acciones de este título han tenido que repercutir lógicamente en los demás valores.

La liquidación de la Maja del 26 del actual se hizo sin contratiempo de ningún género y la postergación se sostuvo a los tipos de las Malas anteriores subiendo ésta considerablemente en algunos papeles de especulación debido a la dificultad de encontrar colocación de capitales en el mercado.

37 títulos de sociedades y 9 de bonos hipotecarios fueron negociados durante la semana en revista, correspondiendo a las mineras 16, a saber: Tocopillas, Llallaguas, Domeykos, Caylloma, Demasías, Totoral, Gatico, Central, Disputada, Lota, Araca, Mañil, Lebu, Vacas, Martas y Huanuni; en salitreras se vendieron: Antofagasta, Peñón, Galicia, Loa y Perfetti; en ganaderas: Tierra del Fuego; en bancarias: Chile, Nacional, Santiago, Italiano, Hipotecario Nacional y Español en seguro. Unión Nacional, y en petrolíferas, Nacional de Petróleos.

Los bonos operados fueron: Caja 8 o|o, 1 o|o, 7 o|o, 1 o|o, 7 o|o, 2 o|o, 6 o|o, 1 o|o, Hip., 8 o|o, 1 o|o, 8 o|o, 2 o|o, 7 o|o, 2 o|o, Gdor. 8 o|o y Mun. Priv. Dic., 8.

Por lo que respecta a los precios en acciones subieron 23 contra 22 que bajaron y en bonos obtuvieron alza 7 contra 2 descensos.

Entre los títulos que ganaron en sus cotizaciones, figuran la mayor parte de los bancarios, la totalidad de los salitreros, una compañía de Seguros y 4 industriales y entre los que perdieron, un Banco, los más en las mineras, una ganadera, dos compañías de seguros y 7 industriales, cerrando en Mercado a pesar de haber arrojado mayor número en alza, incierto y flojo en acciones y sostenido en bonos.

TOTAL DE LO OPERADO EN ACCIONES

Lunes	$ 2.312,678.00
Martes	2.667,526.00
Miércoles	2.991,709.50
Jueves	2.003,563.00
Viernes	893,423.00
Sábado	247,300.00
Total	$ 10.716,289.50

TOTAL DE LO OPERADO EN BONOS

Lunes	$ 176,000.00
Martes	354,000.00
Miércoles	233,500.00
Jueves	247,600.00
Viernes	118,000.00
Sábado	63,000.00
Total	$ 1.182,100.00

BONOS QUE SUBIERON

Caja 6 o|o 1 o|o, de 85 1|4 a 87.
Id. 7 o|o 2 o|o, de 89 1|8 a 90.
Hip., 7 o|o 1 o|o, de 88 1|2 a 89.
Id. 7 o|o 2, de 89 a 89 1|2.
Id. 8 o|o 1 o|o, de 98 1|8 a 98 7|8.
Id. 8 o|o 2 o|o, de 98 1|4 a 98 3|4.
Mun. Priv. Dic., 8, de 92 a 92 1|2.

ACCIONES QUE SUBIERON

BANCOS

Chile, de 190 a 191.
Español, de 176 1|2 a 178.
Nacional de 50 a 51 1|2.

MINERAS

Lota, de 60 a 61 1|2.
Oruro, de 21 3|4 a 23.
Schwager, de 116 a 119.
Taltal, de 13 a 17.
Tocopilla, de 37 1|2 a 39 1|4.

SALITRERAS

Antofagasta, de 210 a 216.
Castilla, de 18 1|2 a 20 3|4.
Los Dones, de 7 a 7 3|4.
Galicia de 40 a 40 1|4.
Lastenia, de 84 a 84 3|4.
Loa, de 127 a 127 1|2.
Peñón, de 15 a 15 1|2.

GANADERAS

Tierra del Fuego, de 96 1|2 a 97.

SEGUROS

La Italia, de 330 a 400.

INDUSTRIALES

Diques, de 115 a 140.
Electricidad, de 102 a 103.
Gas de Santiago, de 101 1|2 a 102.
Tabacos, de 70 a 80.
Vapores, de 216 a 218.

VARIAS

Club Hípico, de 7600 a 8000.

BONOS QUE BAJARON

Caja 8 o|o 1 o|o, de 100 3|4 a 100.
Caja 8 o|o 2 o|o, de 101 a 100 1|4.

ACCIONES QUE BAJARON

BANCOS

Santiago, de 149 a 146.

MINERAS

Araca, de 52 a 51.
Arauco, de 8 1|2 a 7 3|4.
Central, de 8 7|8 a 5.
Disputada, de 20 1|2 a 19 1|2.
Domeyko, de 37 1|2 a 17.
Huanuni, de 57 1|2 a 55.
Lebu, de 86 1|2 a 86.
Llallagua, de 200 a 193.
Marta, de 46 a 34.
Oploca, de 125 a 118.

GANADERAS

Laguna Blanca, de 115 a 98.

SEGUROS

La Española, de 387 1|2 a 370.
La Unión Nacional, de 95 1|4 a 90.

INDUSTRIALES

Cemento Melón, de 29 a 28.
Cervezas, de 45 a 41 1|2.
Malvoa, de 28 a 27.
Penco, de 53 1|2 a 50.
San Bernardo, de 127 a 125.
Vidrios, de 135 a 126.
Viñas, de 51 a 48.

VARIAS

Club Viña, de 460 a 400.

EL ESTAÑO EN LA SEMANA

Lunes: £ 267.10.0, al contado y £ 272.0.0, a plazo.

Martes: £ 262.15.0, al contado y £ 269.5.0, a plazo.

Miércoles: £ 262.10.0, al contado, y £ 269.10.0, a plazo.

Jueves: £ 269.10.0, al contado, y £ 278.0.0, a plazo.

Viernes: £ 274.15.0., al contado, y £ 282.5.0, a plazo.

Por el detalle anterior podrá verse que el estaño durante la semana subió £ 4.5.0, al contado y £ 4.6.0, a plazo.

EL COBRE EN LA SEMANA

Lunes: £ 94.0.0, al contado y £ 95.10.0, a plazo.

Martes: £ 94.5.0, al contado, y £ 95.10.0, a plazo.

Miércoles: £ 94.5.0, al contado, y £ 95.15.0, a plazo.

Jueves: £ 93.15.0, al contado, y £ 95.5.0, a plazo.

Viernes: £ 94.5.0, al contado, y £ 95.15.0, a plazo.

Según el detalle anterior, el cobre durante la semana en revista subió £ 0.15.0, al contado, y £ 0.10.0, a plazo.

EL ORO DE 18 d. EN LA SEMANA

Lunes: 1.a rueda, vendedor, 84.50; comprador, 84.

2.a rueda, vendedor, 84.90; comprador, 84.70.

Martes: 1.a rueda, vendedor, 86; comprador, 85.50.

2.a rueda: vendedor, 86; comprador, 85.80.

Miércoles: 1.a rueda, vendedor, 82; comprador 81.80.

2.a rueda, vendedor, 82; comprador, 81.50.

Jueves: 1.a rueda, vendedor, 85; comprador, 84.50.

2.a rueda, vendedor, 86.50; comprador, 86.30.

Viernes: 1.a rueda, vendedor, 86.50; comprador, 86.40.

2.a rueda, vendedor, 87.50; comprador, 87.

Sábado: 1.a rueda, vendedor, 88; comprador, 87.50.

FRUTOS DEL PAIS

COTIZACION SEMANAL DE URETA Y Cía.—AGENTES COMISIONISTAS. —AGUSTINAS 1085. — CASILLA 1340.

TRIGOS

Trigo blanco del centro, los 100 kilos, sin saco, en Providencia, a $ 56.

Tigo candeal, fino, los 100 kilos, con saco, en Alameda, a 62.

Trigo candeal corriente, los 100 kilos, con saco, en Alameda, a 60.

Trigo florence, los 100 kilos, de 58 a 60.

CEBADA

Cebada inglesa de primera clase, los 100 kilos, con saco, en Alameda, a $ 43.

Cebada del país cervecera, los 100 kilos, con saco, en Alameda, a 50.

Cebada forrajera, los 100 kilos, con saco, en Alameda, a 48.

HARINAS

Harina flor cilindro, los 46 kilos, con saco, a $ 37.

Harina de segunda, los 46 kilos, con saco, a 34.

Harina candeal, los 46 kilos, con saco, a 39.

FREJOLES

Frejoles caballeros, los 100 kilos, con saco, en estación a $ 27.

Frejoles milagro, los 100 kilos, con saco, en estación de 30 a 32.

Frejoles coscorrones, los 100 kilos, con saco, en estación, de 42 a 44.

Frejoles bayos chicos, los 100 kilos, con saco, en estación, a 50.

Frejoles burritos, los 100 kilos, con saco, en estación, a 50.

PAPAS

Papas cazuela, en bodega, de $ 18 a 19.

Papas amarillas, en bodega, a 17.

SEMILLAS

Semilla de alfalfa chilena, los 100 kilos, con saco, en bodega, segunda clase, de $ 250 a 330.

Semilla de alfalfa peruana, los 100 kilos, con saco, en bodega, no hay.

Semilla de trébol rosado, los 46 kilos, con saco, en bodega, a $ 120.

Semilla de trébol rosado, clase exportación, los 46 kilos, con saco, en bodega, de 100 a 110.

VARIOS

Avena, los 100 kilos, con saco, en bodega, a $ 37.

Afrecho, los 100 kilos, con saco, en bodega, a 19.

Afrechillo, los 100 kilos, con saco, en bodega, a 20.

Cera, en bodega, a 170.

Carbón de espino, el saco, en bodega, de 8 a 9.

Carbón blanco, el saco, en bodega, de 3 a 5.

Lana esquila, ensacada, en bodega, sin interés.

Lana esquila Marzo, enfardada, en bodega, sin interés.

Maíz amarillo, los 100 kilos, con saco, en Alameda, a 30.

Maíz colorado, los 100 kilos, con saco, en Alameda, de 28 a 29.

Mantequilla, los 46 kilos, en bodega, a 380.

Miel, los 46 kilos, en bodega, a 40.

Nueces, los 100 kilos, con saco, en bodega, buena clase, a 130.

Pasto primer corte, los 100 kilos, en bodega, de 8 a 9.

Pasto segundo corte, los 100 kilos, en bodega, de 11 a 12.

Quesos, los 46 kilos, en bodega, a 190.

Sal de costa, los 100 kilos, en bodega, según clase, de 8 a 12.

Santiago, 28 de Agosto de 1920.

URETA y Cía.

BOLSA COMERCIAL DE CHILE

SANTIAGO

1.a rueda

200 Domeyko, Setiembre 9, 21 1|2.
100 Viñas, Setiembre 23, 50.
1000 Caupolicán, Setiembre 23, 6.
500 Domeyko, Setiembre 9, 21.
100 Martas, Setiembre 9, 33 1|2.
1600 Domeyko, Setiembre 9, 20.
100 Martas, Setiembre 9, 34 1|4.
400 Martas, Setiembre 9, 35.
200 Domeyko, Setiembre 9, 19 1|2.
12000 Martas, Setiembre 9, 35.
2100 Martas, Setiembre 9, 35.
500 Petróleo, Set. 23, 2.90.
1000 Arauco, Set. 9, 8 1|4.
500 Martas, Setiembre 9, 35.
200 Martas, Setiembre 9, 34 1|2.
500 Vacas, Setiembre 9, 6.
20 Petróleo, 3.
1000 Hip. 7o|o-1o|o, 88 1|2.
300 Petróleo, 2.75.
200 Domeyko, Setiembre 9, 19 3|4.
1000 Martas, Setiembre 9, 34 1|2.
200 Martas, Setiembre 9, 34 1|2.
400 Martas, Setiembre 9, 34.
1200 Martas, Setiembre 9, 33 1|2.
1900 Martas, Setiembre 9, 33.
400 Domeyko, Setiembre 9, 19.
100 Domeyko, Setiembre 9, 18 1|2.
100 Domeyko, Setiembre 9, 18.
4000 Martas, Setiembre 9, 35.

GUIA
DE CORREDORES DE LA BOLSA DE COMERCIO

LUIS RAMIREZ SANZ,
AUGUSTO OVALLE CASTILLO
Bandera 55.—Teléfono 2511.

CARLOS DUVAL
Bandera 57. Int. 11. Teléfono 1812

OSCAR VALENZUELA VALDES
Bolsa de Comercio. Int. 20. Tel. 2558

RAFAEL UNDURRAGA OVALLE
Bolsa Comercio, Ofic., 32. Tel. 2200

FRANCISCO Y ALBERTO HUERTA CIFUENTES
Calle Bolsa 66. Int. 24. Teléf. 1118

HECTOR HERREROS,
DOMINGO AMUNATEGUI
Bandera 71. Casilla 3149.

ALBERTO ROJAS H.,
RAUL BORIES L.
Calle Bolsa N.o 60. Int. 23.

RICARDO VALDES
Bolsa Comercio, Of N.o 33. Tel. 3194

FLORENCIO VILLAMIL C. y Cía.
Calle Bolsa 82. Int. 31. Tel. 2664.

IRARRAZAVAL Y SUTIL
Bandera 35. Teléf. 26. Casilla 2852

PEREIRA Y VALDES
Calle de la Bolsa N.o 39.

ROBERTO EYZAGUIRRE
Morandé 227. Tel. 1682. Casilla 476

JOSE URETA VALDES y Cía.
Bolsa Comercio 21. Teléfono 3338.

JORGE Y RICARDO ASTABURUAGA LYON
Calle de la Bolsa 74. Int. 27. Tel. 3444

ARTURO WALKER
Moneda 1120. Teléfono 3425.

AGUSTIN LLONA C.,
VICTOR UGARTE A.
Calle Bolsa 49. Cas. 2341. Tel. 148

JULIO RIPAMONTI,
RAMON ACHONDO
Bandera 73. Casilla 192. Teléf. 3428

ALBERTO FABRES
Morandé 227. Casilla 158. Tel. 938

LUIS ARISTIA S.,
ROBERTO DONOSO B.
Bandera 78. Gal. de la Bolsa. Of. 20

B. DE V. DE VALPARAISO

1.a rueda

900 Lastenia, Setiembre 23, 85.
700 Lastenia, Setiembre 9, 85 3|4.
500 Perfetti, Setiembre 9, 16 1|2.
6000 Petróleos, Setiembre 9, 2.90.
100 Viñas, 48.
100 Lastenia, Setiembre 23, 84 3|4.
800 Domeyko, Setiembre 23, 19 3|4.

Oro. — Vendedor, 88; comprador, 87.50.

Cambio.—Vendedor, 12 11|32; comprador, 12 3|8.

Letras por oro. — Vendedor, 23 1|8; comprador, 23 1|4.

Santiago, 28 de Agosto de 1920.

El Secretario.

S. A. FERIA YZQUIERDO

Precios corrientes de la Feria de Animales del Sábado 28 de Agosto de 1920.—Avenida Beauchef 997

Terneros pie gordos, 70-120.
Terneros 1 año mestizos, 120-170.
Vaquillas 1 1|2 año, 200-250.
Vaquillas 2 años, 220-270.
Novillos 1 1|2 año mestizos, 220-260.
Novillos 2 años mestizos, 250-300.
Vaquillas 3 años mest., 300-370.
Novillos 3 años mest., 350-400.
Novillos media gord., 400-450.
Novillos gordos, 500-540.
Novillos mest. gordos, 520-600.
Vacas flacas, 280-320.
Vacas med. gord., 350-380.
Vacas gordas, 440-480.
Vacas mest. gordas, 500-630.
Vacas paridas flacas, 350-400.
Vacas par. med. gord., 480-540.
Torunos med. gord., 450-500.
Torunos gordos, 620-650.
Toros, 470-560.
Bueyes flacos, 400-450.
Bueyes med gord., 550-580.
Bueyes gordos, 680-720.
Bueyes de trabajo, 380-450.
Bueyes mest. trabajo, 500-570.
Bueyes mest. gordos, 820-980.
Corderos, 34-38.
Ovejas, 45-50.
Chanchos, 70-120.
Vacas al peso, 1.05-1.25.
Bueyes al peso, 1.08-1.26.
Torunos, 1.01-1.15.
Novillos, 1.08-1.25.

REVISTA COMERCIAL DE PRODUCTOS Y FRUTOS DEL PAIS

(Especial para LA NACION de Santiago)

La falta absoluta de ordenes del exterior, mantiene el mercado deprimido. Los tenedores de productos y frutos del país, no saben qué hacer con sus existencias acumuladas en bodega y en las zonas productoras, sin embargo abrigan la esperanza de que en el mes próximo o en Octubre sobrevenga alguna demanda de Liverpool u otros mercados de Europa.

Los embarques habidos durante la semana, son insignificantes.

PRECIOS PUESTOS EN CARRO VALPARAISO

Arvejas Petit-Póis.—Quedan ofrecidas a precios reducidos, como ser: Sin brucos, garantidas, a $ 28.00 los 100 kilos, arvejas blancas, a $ 20.00 los 100 kilos.

Afrecho—Queda mantenido el precio de $ 10.50 por los 46 kilos.

Algarrobilla.—Sin alteración que anotar en sus precios. Cotizo: $ 26.00 los 46 kilos.

Cebada.—La absoluta falta de demanda, mantiene flojas las cotizaciones.

No se reciben ordenes del exterior. Para el norte se embarcaron 3.000 sacos.

Cotizo: Nominal, $ 46.00 los 100 kilos.

Cera.—Cotizo: $ 165.00 los 46 kilos.

Descarozados.—En vista que no se reciben ordenes de la República Argentina, desde donde se pedía este artículo con preferencia, el precio se mantiene deprimido.

Frejoles.—Por el vapor "Ansaldo IV" se embarcaron 3.000 sacos para Barcelona. Todas las existencias de la nueva cosecha, están intactas y los agricultores no saben qué hacerse con la cosecha.

El precio de los bayos se mantiene firme, porque éstos son los que se piden con preferencia para el consumo local. En cambio los frejoles caballeros que antes se cotizaban a precios fabulosos, quedan ahora ofrecidos a $ 32 los 100 kilos sin compradores. Los bayos se cotizan a $ 67.00 los 100 kilos.

Garbanzos.—Para Guayaquil se embarcaron 120 sacos. Cotizo: grandes, a $ 60; regulares, a $ 55.00 los 100 kilos; chicos, a $ 50.00 los 100 kilos.

Harina.—El precio de los 46 kilos de los cilindros de Santiago, es de $ 38.50 los 46 kilos.

Lana.—Sin ninguna demanda. El precio nominal, es de $ 90.00 por los 46 kilos lana merino, mestiza enfardada.

Miel de abejas.—Por el vapor "Ansaldo" se embarcaron 600 barriles para Barcelona. Los precios son flojos. Cotizo $ 43.00 los 46 kilos.

Papas.—Quedan ofrecidas a $ 19.00 el saco por partidas en Barón ya sea por coloradas, blancas o amarillas.

Quillay.—Cotizo: $ 42.00 los 46 kilos. Para la exportación se embarcaron 600 fardos para Nueva York por los vapores "Ebro" y "Santa Teresa".

Semilla de cáñamo.—Se ofrecen algunas partidas, a $ 50.00 los 100 kilos, pero no tiene aceptación por el momento.

Trigo blanco.—Como está prohibida la exportación de trigo, la única demanda que tiene actualmente es para la molienda. En Santiago se está vendiendo a $ 55.00 los 100 kilos sin saco.

Trigo candeal.—El precio varía entre $ 62 y $ 63.00 los 100 kilos sin saco.

EXPORTACION

Durante la semana, se han efectuado los siguientes embarques por vía marítima de artículos para la exportación:

Frejoles.—3.000 sacos por el "Ansaldo" a Barcelona.

55 sacos por el "Guatemala" a Balboa.

Lentejas: 100 sacos por el "Ebro" a Nueva York.

20 sacos por el "Guatemala" a Balboa.

20 sacos por el "Guatemala" a Panamá.

Garbanzos: 120 sacos por el "Guatemala" a Guayaquil.

100 sacos por el "Aysen" a Guayaquil.

20 sacos por el "Ansaldo", a Guayaquil.

Miel: 600 barriles por el "Ansaldo" a Génova.

10 barriles por el "Balcotta" a San Francisco.

Charqui: 75 bultos por el "Bologna" a Callao.

Fideos: 500 cajones por el "Bologna" a Callao.

Vino: 20 cuarterolas por el "Ansaldo" a Colón.

407 bultos por el "Ansaldo" a Colón.

Arvejas: 20 sacos por el "Guatemala" a Panamá.

Pasas. 167 bultos por el vapor "Ebro" a Nueva York.

Cola para pegar: 500 sacos por el "Ansaldo" a Génova.

Quillay: 127 fardos por el vapor "Ebro" a Nueva York.

470 fardos por el vapor "Santa Teresa" a Nueva York.

23 fardos por el vapor "Saint Louis" a El Havre.

Sacos vacíos: 80 fardos por el vapor "Orcoma" a Liverpool.

Madera: 1.692 bultos por el vapor "Ansaldo" a Génova.

Cobre. 397 barras por vapor "Renaico" a Nueva York.

527 barras por vapor "Santa Teresa" a Nueva York.

Cueros: 35 bultos por el "Ansaldo" a Génova.

AGUSTIN GAEITUA.

Corredor de la Bolsa de Productos y de Valores de Valparaíso.

Valparaíso, 28 de Agosto de 1920.

REVISTA SEMANAL

DE LA FERIA DE PRODUCTOS DE LA SOCIEDAD ANONIMA FERIAS Y BODEGAS DE VALPARAISO

Oficina y local de remate, Avenida Argentina N.o 14.—Transacciones efectuadas el el remate semanal verificado el 25 de Agosto de 1920

Afrecho, de $ 19.20 a 200 los 100 kilos.

Afrechillo, de 20 a 20.60 Id.

Arvejas Petit-Póis, de 30 a 35 Id.

Avena rubia, de 35.50 a 37 Id.

Avena blanca Storking, de 36.60 a 39.50 Id.

Carbón blanco de 1.a, de 7.50 a 8.60 el saco.

Carbón blanco de 2.a, de 6.50 a 7 Id.

Carbón de espino, de 8 a 9 Id.

Cebada forrajera, de 45 a 46 los 100 kilos.

Ciruelas secas, de Santa Inés, de 67 a 70 Id.

Charqui ordinario, de 57 a 60 los 46 kilos.

Frejoles caballeros nuevos, de 33 a 33.50 los 100 kilos.

Frejoles coscorrones nuevos, de 30 a 33 Id.

Frejoles bayos nuevos, de 55 a 56 Id.

Frejoles triguitos nuevos, de 28 a 30 Id.

Garbanzos chicos, de 50 a 52.50 Id.

Guindas secas, a 69 Id.

Harina flor blanca de 1.a, de 39 a 39.50 los 46 kilos.

Higos secos en sacos, de 05 a 55 los 100 kilos.

Huesillos de Aconcagua, de 80 a 85 Id.

Lentejas de Constitución, a 68 Id.

Lentejas de Chillán, a 70 Id.

Leña en atados, a 60 el atado.

Leña en sacos, a 4 el saco.

Máqui, a 33 los 100 kilos.

Maíz colorado, de 30 a 32 Id.

Maíz amarillo y morocho nuevos, de 30 a 32.50 Id.

Mantequilla en tinas, a 200 los 46 kilos.

Miel de abejas, de 35 a 40 Id.

Nueces cáscara blanca, de 160 a 175 los 100 kilos.

MERCADO DE METALES

Agosto 26 de 1920

Cobre.—La cotización del cobre en Lóndres el día 26 fué de £ 95.05 Ch.

La cotización en plata es como sigue por quintal métrico entregable a bordo: cobre en barra, 148, 15; cjs., 50 por ciento 67, 20; escala de 148; mineral de 10 por ciento, 785 1|4 escala de 88 1|2.

Cambio Comercial: 12 3|8.

Plata.—La cotización de la plata en Lóndres el día 26 de Agosto, en barra, a bordo, es de 36.05 por marco o sea 156, 74 por kilómetro fino puesto a bordo. Cambio, de 12 3|8.

Salitre.—Nominal.

Carbón.—Cotizamos el carbón de piedra en e lextranjero por tonelada:

Kardif. Steam, nominal.
Woft. Steam.
Nacional, nominal.
Americano, costa, este, 155 a 155.
Australiano, 150 a 160 chelines.

MATADERO PUBLICO

ENCIERRA PARA HOY
Agosto 29.

Ganado mayor

Bueyes	21
Novillos	48
Vacas	69
En vara	54
Total	191

Ganado menor

Corderos	112
Id. en vara	22
Cerdos	—
Terneros	18
Id. en vara	1
Total	153
Total general	354

ENCIERRA PARA HOY
Agosto 28.

Vacunos	
Entrados	330
Quedados muertos	76
Total	406
Ovejunos	
Entrados	717
Quedados muertos	16
Total	733
Cerdos	
Entrados	169
Quedados muertos	—
Total	169

PRECIOS DE LAS CARNES:

		el kilo		
Buey	1.a	1.80	a	1.84
Id. id.	2.a	1.65	a	1.75
Id. id.	3.a	0.90	a	1.40
Novillo	1.a	1.80	a	1.84
Id. id.	2.a	1.65	a	1.75
Id. id.	3.a	0.90	a	1.40
Vaca	1.a	1.80	a	1.84
Id. id.	2.a	1.65	a	1.75
Id. id.	3.a	0.90	a	1.40
Cordero	1.a	2.60	a	2.80
Id. id.	2.a	2.30	a	2.50
Id. id.	3.a	0.80	a	1.80
Oveja	1.a	2.10	a	2.20
Id. id.	2.a	1.60	a	1.90
Id. id.	3.a	0.80	a	1.40
Cabro	1.a	1.20		
Id. id.	2.a	0.90	a	1.10
Id. id.	3.a	0.40	a	0.70
Cerdo	1.a	2.10	a	2.20
Id. id.	2.a	1.80	a	2.00
Id. id.	2.a	1.80	a	2.00
Id. id.	3.a	1.40	a	1.60
Grasa en rama		1.40		
Sebo de ovejuno		1.00	a	1.10
Cuero de vacuno macho		1.60	a	1.85
Cuero de vacuno hembra		1.85		
Cuero de ovejuno pesos docena		36.00	a	60.00

Avisos Clasificados

OFRECEN EN ARRIENDO

$ 18 PIEZAS GRANDES, COrredores enormes, Lavaderos, Bascuñán Guerrero 1245. a-30

$ 200 ARRIENDASE EL ESPAcioso local, Matucana N.o 21. A-31

EN LA MEJOR SITUACION DE la Galería Alessandri, arriendo desde el primero una espléndida oficina. Alfredo Ferran, Galería Alessandri 16. a-29

SE ARRIENDA O SE VENDE extensa casa quinta y conventillo en calle Pérez de Valenzuela N.o 325 al 339, próximo a Providencia, en conjunto o separadamente, Verla, pidiendo llaves en el conventillo. Tratar, con Víctor Araya, Agustinas 865, de 10 a 12. A-29.

ARRIENDASE LOS ALTOS DElicias 1621 entre Manuel Rodríguez y Riquelme. a-29

ARRIENDASE COMODA CASA altos, calle Huérfanos. Tratar, N.o 2615. 462-30-A.

$ 18, 19 y 20 CASITAS ENTABLAdas empapeladas con patio asfaltado independiente. Carrión 1920. 29-a

SE ARRIENDA UN DEPARTAmento de tres piezas y hall. Rosas 1881. 29-a

DEPARTAMENTO DOS PIEZAS independientes y garage arriéndase caballeros solos. Prat 377. 557-29-A

BANDERA 78: ARRIENDO OFIcinas. 556-30-A

AVENIDA PROVIDENCIA N.o 1301, frente al paradero de los carros. Muy cómoda y sana. Se arrienda, tratar Avenida M. Montt 73. 525-30-A

ARRIENDO 2 PIEZAS, GALPON para garage, posada, establo o industria. Tratar: Cueto 1282. 538-29-A

$ 150 ARRIENDASE LA CASA, calle Rancagua N.o 061, entre Av. Las Quintas y Seminario. 542-31-A

$ 400 ,ARRIENDASE ESPLENdida casa bajos, gran galería, 12 habitaciones, dependencias. Tratar: Castro 595. 578-29-A

SE ARRIENDA UNA PIEZA, ESperanza 315, altos. 574-29-A

EN $ 150 ARRIENDO MUY BUEN local para cualquier negocio o industria con luz eléctrica y piezas habitación. Tratar, Morandé 871. 642-A-29.

ARRIENDASE CASA 7 PIEZAS y dependencias. Calle Quinta Normal. Tratar 3357. 635-29-A.

SE ARRIENDA CASA MODERNA en bajos calle Molina 338, doce piezas de habitación y 6 de servicios. Tratar en Bandera 175, J. Guevara. 29—A—

ARRIENDO COMODOS ALTOS.—Carmen 79. 741-A-31

SE ARRIENDA UN ESPLENDIDO local en Delicias 952, Tratar Delicias 948. 742-A-30

$ 300 COMODA CASA, BAJOS, 9 piezas, servicio. Serrano 647. Verla 3-5. 748-A-29

NECESITO ARRENDAR GASA vieja, muy central. Morandé 835. A-30

50, 70, Y 80 PESOS ARRENDAmos elegantes oficinas con luz, teléfono, tratar Moreno Fritz y Cía. Bandera 154, tercer piso. 761-A-29

CASA AMOBLADA, MUY CENtral; tiene salón, antesala, comedor, repostero, sala de baño, tres dormitorios, galería, luz eléctrica, gas, calefacción central. Puerta falsa. Canon $ 1,200. Tratar Oficina H. Ramírez Sanz y Cía., Huérfanos 1166. A-30

$ 850 DAVILA, CASA BAJOS SIN altos, tiene salón, escritorio, comedor, repostero, baño, cinco dormitorios, patio gas. Tratar Oficina H. Ramírez Sanz y Cía., Huérfanos 1166. A-30

GARAGE O COCHERA PARTICUlar, Serrano, inmediato Delicias, para tres automóviles, canon $ 150. Tratar Oficina H. Ramírez Sanz y Cía., Huérfanos 1166. A-30

GRAN LOCAL EN EL CENTRO comercial, grandes vidrieras, entrada amplia, hall, espacioso y diversos departamentos, bajos y altos, sólo por tres meses. Apropiado para exposición o liquidación de mercaderías. Entrégase 1.o de Setiembre. Tratar Oficina H. Ramírez Sanz y Cía., Huérfanos 1166. A-30

GRAJALES, ALTOS, PROXIMO Ejército. Tiene tres dormitorios, salón, comedor, galería, pieza de servicio, luz eléctrica, gas. Tratar Oficina H. Ramírez Sanz y Cía., Huérfanos 1166. Canon: $ 280. A-30

GRAJALES, MUY BIEN UBICAda. Bajos tiene 3 dormitorios, salón, escritorio, comedor, hall, repostero, luz eléctrica, gas. Canon: $ 320. Tratar Oficina H. Ramírez Sanz y Cía., Huérfanos 1166. A-30

COMPAÑIA, BAJOS, TIENE DOS dormitorios, comedor, hall, baño, luz eléctrica, gas, próximo al centro. Canon: $ 300. Tratar Oficina H. Ramírez Sanz y Cía., Huérfanos 1166. A-30

MERCED, ALTOS, TIENE SEIS dormitorios, salón, antesala, escritorio, comedor, piezas de servicio, dos piezas de baño, hall, luz eléctrica y gas. Canon: $ 300 mensuales. Tratar Oficina H. Ramírez Sanz y Cía., Huérfanos 1166. A-30

MERCED, BAJOS, TIENE SEIS dormitorios, salón, escritorio, comedor, piezas de servicio, dos piezas de baño, 3 patios, luz eléctrica, gas. Canon: $ 600 mensuales. Tratar Oficina H. Ramírez Sanz y Cía., Huérfanos 1166. A-30

$ 350.— JUAREZ, GRAN CASA quinta, diez pesos, gran huerto, arrienda Guzmán, Silva y Cía., Huérfanos 1243.

$ 650— DIECIOCHO, CASA EN altos, 12 piezas, baño, todo servicio, gas, luz eléctrica, arrienda Guzmán Silva y Cía., Huérfanos 1243. a-30

$ 1,300—DELICIAS, CASA GRAN residencia, inmejorable situación con todo confort, arrienda Guzmán, Silva y Cía., Huérfanos 1243.

ARRIENDASE CASA SIETE PIEzas, Buenos Aires. Tratar: San Diego 1630.

ESPLENDIDA CASA AMOBLAda, Alameda, precio excepcional; doy en arriendo. Cartas Correo Central. L. H. 29-a

$ 180 ARRIENDASE ALMACEN San Diego 1244, próximo Matta, con habitaciones, patio, electricidad, adecuado cualquier negocio. Verlo toda hora. Tratar dueño, López, Compañía 1223. 681-31-a

ARRIENDO GALPONES BILBAO 223.

ARRIENDO $ 80 ÑUBLE 612, luz eléctrica. Tratar: Galería Alessandri 29. 685-31-a

CASITA 4 PIEZAS, PATIO, COcina, arriendo $ 70.—Santa Elvira 471, entrar Carmen, 2 cuadras carro. 696-30-a

ARRIENDO LINDO DORMITOrio caballero. San Antonio 68. Casa extranjera. 699-30-a

$ 55, 70, 75, ARRIENDO PARA obreros casas centrales, independientes, de tres, cuatro piezas, cocina, patio. Dirigirse Marcoleta 432. Mariechen von Blaessinger Vergara. 765-29-A

$ 180 ARRIENDASE CASAS Maule 1080-1090, próximas San Diego, recién refaccionadas, dos patios, 7 piezas, electricidad. Toda comodidad. Tratar, dueño: López, Compañía 1223. a-30

DEPARTAMENTO VARIAS PIEzas arriendo barato, Chiloé 1666. a-29

ARRIENDA PIEZAS A CABAlleros solos o a matrimonio sin familia, con o sin muebles. Lira 251. 709-31a

ARRIENDO CASA ESQUINA Rosas con Manuel Rodríguez. Tiene 6 piezas, cocina, W. C., patio con puerta grande de entrada, luz eléctrica, gas. Tratar Rosas 1607. 710-31-a

NECESITAN EN ARRIENDO

NECESITO ARRENDAR URGENte casita con jardín, barrio Providencia. — T. K., Casilla 1600. 571-3-S

NECESITO TOMAR EN ARRIENdo casa moderna para poca familia, en situación central. Canon mensual hasta $ 800. Escribir a casilla 724. 627-31-A.

El futuro destino

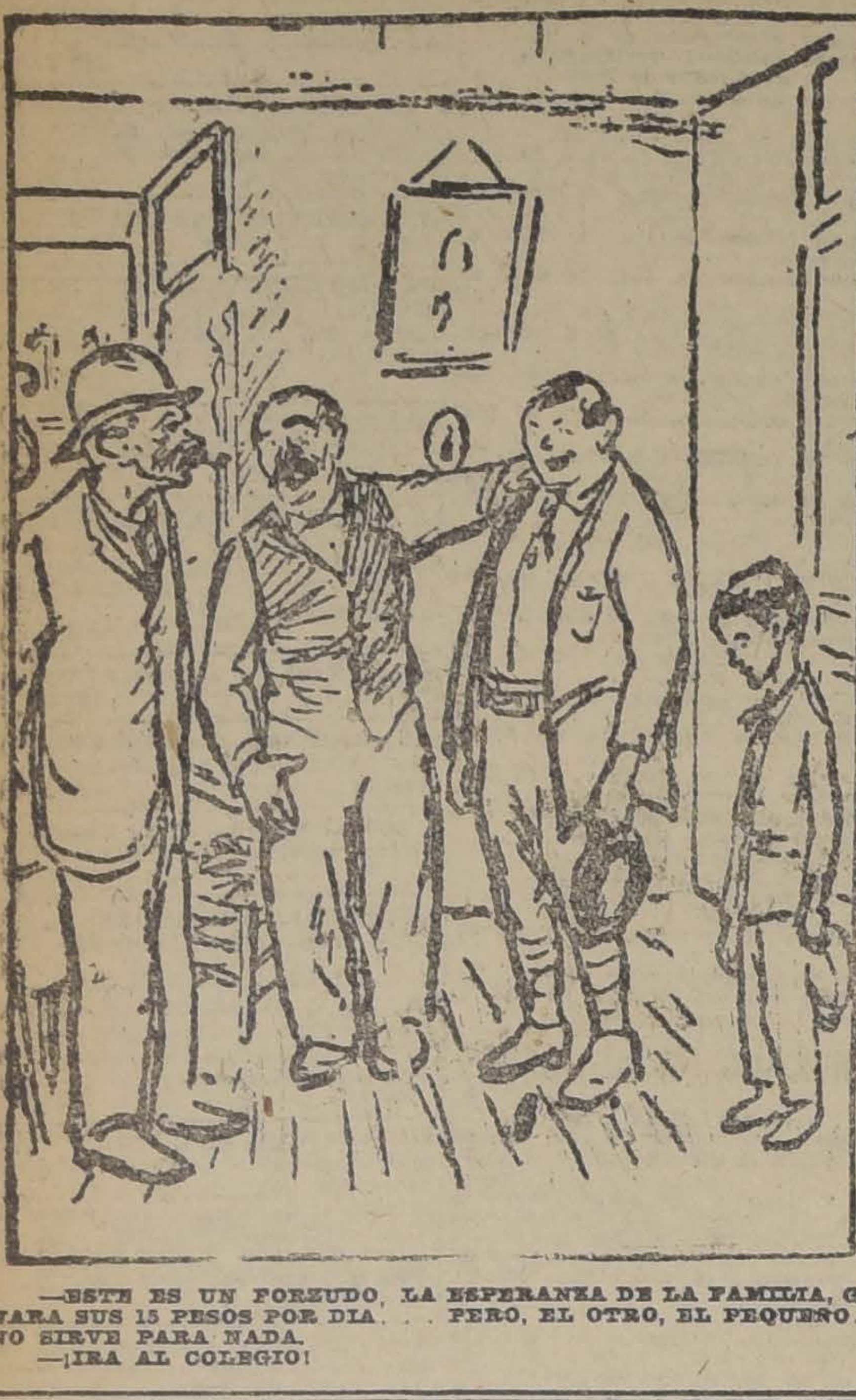

—ESTE ES UN FORZUDO, LA ESPERANZA DE LA FAMILIA, GANARA SUS 15 PESOS POR DIA . . . PERO, EL OTRO, EL PEQUEÑO . . . NO SIRVE PARA NADA.

—¡IRA AL COLEGIO!

ACCIONES Y BONOS

100 A 1.000 ACCIONES PRELIMInar Calacoto, vendo a 20 pesos. Labarca Feliú, Bandera 78. 658-A-29

AVICULTURA Y CULTIVOS

ALGARROBILLA, POR GRANdes y pequeñas partidas vendo especialmente para setiembre, tintorerías, calle de Bolsa 27-A a-31

CRIADERO DE ARBOLES CAlle de la Bolsa N.o 27-A., por liquidación de negocio ofrezco a precios libres de competencia. a-31

3,000 MANZANOS SIN INJERtar, $ 25 el ciento. a-31

2,000 NOGALES, COMUN, FRUto grande, $ 60 el ciento. a-31

3,000 DURAZNOS, BUENA CLAse, $ 20, el ciento. a-31

100,000 PLANTAS FRUTILLAS, 10 pesos el mil. a-31

60,000 ALCACHOFAS VERDES Laon, $ 6, el ciento. a-31

5,000 THUYAS VALOR DE 200 A $ 50 el ciento. a-31

2,000 PALTOS MACETERO Grande, $ 50 el ciento. a-31

2,000 SOPHORAS, JAPONICAS, A $ 25 el ciento. a-31

500 ENCINAS GRANDES, $ 100 el ciento. a-31

500 PLATANOS ORIENTALES, A $ 100 el ciento. a-31

10,000 ARBOLES GRANDES, COmo moreros, Aiglantus, Sauces, Alamos, $ 100 el ciento. a-31

1,000 PAQUETES SEMILLAS Clarines, $ 1 el paquete. a-31

1,000 KILOS SEMILLA ESPArragos, kilo, $ 10 id., 2 sacos semilla ballica, 50 kilos, en $ 40. a-31

100,000 MACETEROS NUEVOS A $ 40 el mil. a-31

100,000 MACETEROS USADOS, A $ 30 el mil. a-31

TANINO ESPECIALMENTE PAra vinos de más fuerza que el extranjero, vendo a $ 10 el kilo. Calle Bolsa 27-A. a-31

ORDENES, TELEFONO 552 INglés, central, calle La Bolsa 27-A a-31

VENDO CRIADERO DE AVES compuesto de diez razas de gallinas finas y todos sus útiles y enseres. Juan Matas, Merced 201-209, Casilla N.o 258, Quillota. a-31

¡¡AVICULTORES!! OFRECEMOS huevos garantidos para incubar de nuestras gallinas Wyandottes y Leghorn, del linaje Yamashita, que batieron récords oficiales sudamericanos del corral, también ofrecemos siguientes artículos al precio más bajo de la plaza: conchillas, incubadoras Rosehill, criadoras Rosehill, remedios para aves, molinos para hueso y granos, nidal trampa, jaula para criar pollitos, jaula para quitar oluequez. Consulta profesional, Sección Industria Avícola de la Hacienda Lo Hermida, Ñuñoa. Depósito propio: Estado 36. a-29

AVICULTURA CHILENA, MUchas personas gozaron el Domingo en "Las Encinas" al ver la bandeja de la incubadora "Hispania" repleta de pollitos vivaces y lanuditos. Avisamos a los amantes del cultivo de las aves que de aquí en adelante habrá máquinas sacando todos los Domingos. Pedid entrada al Parque Avícola, en nuestro almacén, San Antonio 332. Es gratis. "Las Encinas", criadero de aves finas y casa manufacturera de artefactos avícolas, 130 veces premiada y fundada en 1905. a-30

EMPIEZA EL MEJOR TIEMPO para hacer plantaciones de limoneros y naranjos. Con frutos a la vista, baratos, por partidas precios especiales. Provincias despachos inmediatos. Criadero Corrial, San Pablo 1140, al llegar Bandera. Año pasado estuvo Moneda esquina Bandera. 713-30-a

OLIVOS, EL ARBOL FRUTAL más productivo, vende una partida. Altura de uno a tres metros. Criadero de árboles "Villa Carmencita", Casilla 1004, Santiago. 639-A-31.

SE VENDEN 60 GALLINAS GORdas. Franklin N.o 997. 645-A-30.

CANARIOS PARA CRIA, VENDO varias clases. Gálvez 1410.

DUEÑAS DE CASAS.— PARA que pongan sus aves gran cantidad de huevos, compre alimento preparado según fórmula Concurso Aves Postura, oficina César Palacios, Compañía 1313, casi esquina Teatinos. Casilla 458, Santiago. Teléfono 3043. Pida las instrucciones para usarlo y lista de precios, se manda gratis. Es el alimento más barato que se fabrica y el más económico. Depósitos en la misma Oficina. Valparaíso: Avenida Brasil N.o 200; Viña del Mar, calle Valparaíso N.o 870; y en Concepción, calle Barros Arana N.o 183. 641-1.o-S.

CONCURSO AVES POSTURA. — Consulte datos postura segundo concurso que está funcionando Quinta Normal, en el hall "Mercurio", "La Nación" e "Ilustrado". Otras informaciones esta productiva industria pídala a Carlos Echeverría, Casilla 1004, Santiago, Quinta Normal. 640-S-6.

AUTOMOVILES Y CARRUAJES

ESCUELA PRACTICA DE chauffeurs mecánicos. Cursos rápidos de Overland, Ford, Dodge, mecánica, manejo y electricidad, enseñanza por sus dueños. Arredondo and Company. Moneda 1020. s-5

AUTOMOVILES OCASION VENdo, todas marcas, cambio por propiedades.—Jesús 2.o Elguin M., Galería Alessandri 17 A., Bandera 242. A-31

ARRIENDASE BOXES DESDE 25 a 40, c|u. Se compone toda clase de Automóviles, Garage Agustinas 2270. 29-a

MARTINETE CON MASA 1,000 K. de oportunidad compro. Ofertas, P. P. Casilla 800. 29-a

ISOTTA FRASCHINI, EN MUY buen estado y recién pintado, se vende barato. Dirigirse Garage Santo Domingo 2391. 634-30-A.

GRAN GARAGE "SERRANO", recién ensanchado con 30 boxes cómodos, desde 20 pesos, con talleres mecánico y pintura, lavadero. Entrada amplia, Cóndor 867, casi Serrano. 600-A-29

BOXES, BOXES, BOXES, BOXES, centrales, toda comodidad, lavadero, agua abundante luz eléctrica, local espacioso. Arriendo desde 20 pesos. Garage "Serrano". 661-A-29

CLUB DE AUTOMOVILES, MOtocicletas, bicicletas. Inscríbase, cuotas semanales, mensuales. Galería Alessandri 17-A. a-31

AUTOMOVILISTAS! NEUMATIcos! Economía y satisfacción tendrá Ud. si manda reparar sus neumáticos al taller de vulcanización "La Estrella", Brasil 25-B. Esta casa tiene por norma trabajar sólido, rápido y perfecto. 756-A-29

CHASSIS FORD PERFECTO EStado, se vende, Ahumada 238. 722-A-29

FORD VENDO. BANDERA 135. Tratar del Lunes adelante. 693-30-a

AUTO-CAMION FORD, CARGA o pasajeros, trabajando, vendo de ocasión. San Pablo 3496. 697-31-a

UNICA OCASION: — VENDESE, por cambio de residencia, en espléndida situación comercial y con numerosa y escogida clientela, moderno taller de vulcanización y montaje de neumáticos "The American Ideal", Delicias 1831, frente Ejército Libertador. Instalaciones propias de galpón; pozo bencina; luz y fuerza eléctrica y gas industrial; y Teléfono Inglés 3940. Máquina vulcanizadora de saquetes con dos pestañas y accesorios completos. Máquina Black con motor eléctrico 2 HP., poleas, transmisiones, etc. Todo en perfecto estado, asegurando clientela y permanencia en actual local. 769-30-A

VENDO CARRETELA CON REparto de cerveza y licores y envase, y dos caballos de tiro sólo por no poderlo atender. Lord Cochrane 1138. a-30

LINDO FAETON VIS A VIS a propósito paseo campo. Vendo de ocasión, verlo, Fontecilla 66. Tratar, Alonso Ovalle 821. 31-a

ALHAJAS

ALHAJAS CON BRILLANTES, perlas, cualquier valor compra constantemente. Estado 56. 5-o

AL PRECIO DE CAMBIO COMpro platino, oro, plata. Estado 56. 5-o

LIBRAS ESTERLINAS, AGUIlas, monedas de oro, compramos. San Antonio 18. A-31.

COMPRAMOS ORO, PLATA Y platino, cualquier cantidad. San San Antonio 18. 31-A.

PESOS, CUATRO Y CHAUCHAS de 0.5, seguimos pagando el mejor premio. San Antonio 18. 31-A.

COMPRO ALHAJAS CUALQUIER valor, el más alto precio. Estado N.o 273. a-31

TALLER DE JOYERIA. RAMON Callis, Compañía 1023. Recibe todo trabajo fino. s-5

BRILLANTES, PERLAS, TODA joya, cómprase al mejor precio. Moneda 937. S-15

SOLITARIOS, BRILLANTES DE subido precio, compra, pago rápido. Estado 56. a-29

PERLAS, RUBIES, ZAFIROS, esmeraldas de brillantes, compra Estado 56. a-29

ALHAJAS CON BRILLANTES, perlas de cualquier valor, compra. Estado 56. a-29

OBJETOS ANTIGUOS DE PLAta, lo que sea, compra Estado 56. a-29

ANIMALES Y VEHICULOS

VENDO TRES CABALLOS DE tiro sólo, un camión nuevo, un par de ruedas de carretela en perfecto estado. Andes 2370. 531-29-A

VENDO CARRETELA EN PERfecto estado. Verla, Moneda 2379. Tratar, Toesca 2555. 649-S-2.

OCASION: SE VENDE UN CARREtón panadero y una máquina revolvedora a mano, apropiada para pastelería. 5 de Abril 3479. 630-29-A.

RICA CARRETELA VENDO Unión Americana 33. 30-a

COMPRA-VENTAS DE NEGOCIOS

SAN FERNANDO, POR AUSENtarse su dueño, véndese un Hotel a la entrada de la Estación. Tratar: Errázuriz N.o 5, Chile Hotel. 492-30-A.

SE VENDE UN NEGOCIO CON facilidad de pago. Gay 1750. 667-a-29

COMPRA-VENTAS DE PROPIEDADES

PROPIEDADES TODOS LOS BArrios, centrales, vendo ocasión, renta, habitación, fundo, chacras. Administro.—Jesús 2.o Elguin M., Galería Alessandri 17 A, entrada por Bandera 242. A-31

GRAN CASA DE RESIDENCIA, A cinco cuadras de la Plaza de Armas y a dos de la Alameda, vende Alfredo Ferran, Galería Alesandri 16. Casilla 1043. a-29

COMPRO CASA VALOR HASTA $ 17,000, instalación luz eléctrica y alcantarillado, sin agentes. Cerca estación Central. Dirigirse a R. G. D., Casilla 31 D. 29-A

VENDO CASA ESQUINA CON SItio, frente puerta principal de la estación de Rosario, especial para bodega o chalet. Tratar, San Alfonso 1498 o en Rosario, Hotel Unión. 431-31-Ag.

NECESITO $ 100.000 EN 2.a HIpoteca, sobre fundo, Santiago. Presto partidas menores al 1. Comisión baja. Acepto agentes. Labarca Feliú, Bandera 78. 662-A-29

$ 18,000 ANDES CERCA LIBERtad, 6 habitaciones, patio, alcantarillado y gas. Mide 14 por 33 metros. Carlos Latorre H. y Cía., Catedral 1109. A-29

$ 40,000 AV. VICUÑA MACKENna, una cuadra Matta, cal y ladrillo, 7 habitaciones, servicios, hall, luz eléctrica y gran quinta frutal, Mide 14 por 80 metros. Carlos Latorre H. y Cía., Catedral 1109. A-29.

$ 30,000 ALMIRANTE BARROSO una cuadra San Pablo, 8 habitaciones, 4 de servicio, 2 patios mosaico, alcantarillado, gas y luz eléctrica. Carlos Latorre H. y Cía, Catedral 1109. A-29.

$ 35,000 EN LOS LEONES, Av. Vitacura, chalet 8 habitaciones, servicios, luz eléctrica y quinta frutal. Mide 22 metros por 50. Tiene deuda bancaria. Carlos Latorre H. y Cía., Catedral 1109. A-29.

$ 21,000 ANDES, CERCA BULNES, cité. Produce $ 240 mensuales. Mide 11 por 38 metros. Carlos Latorre H. y Cía., Catedral 1109. A-29.

$ 11,000 Av. ITALIA, CAL Y LAdrillo, 8 habitaciones, patio y luz eléctrica. Mide 10 por 40 metros. Tiene deuda bancaria. Carlos Latorre H. y Cía., Catedral 1109. A-29.

$ 38,000 Av. MATTA, CERCA NAtaniel, elegante chalet, 10 habitaciones, toda comodidad. Especial para familia extranjera. Datos. Carlos Latorre H. y Cía., Catedral 1109. A-29.

$ 110,000 Av. LAS QUINTAS, chalet, perfecto estado, 22 habitaciones, varias de servicio, jardines, dos halls, alcantarillado y luz eléctrica. Superficie 2 mil metros. Facilidades de pago. Carlos Latorre H. y Cía., Catedral 1109. A-29.

$ 50,000 BAQUEDANO, CERCA Rosas, estucada, 11 habitaciones, varias de servicio, 3 patios mosaico, alcantarillado y gas. Deuda bancaria $ 14,000. Mide 11 por 50 metros. Carlos Latorre H. y Cía., Catedral 1109. A-29.

$ 8,000 CALLE CASTILLO, CERCA Libertad, frente estucado, 3 habitaciones, patio y servicios. Carlos Latorre H. y Cía., Catedral 1109. A-29.

$ 15,000 CUEVAS, DOS CUADRAS Matta, cal y ladrillo, esquina, 6 habitaciones, almacén, patio y luz eléctrica. Carlos Latorre H. y Cía., Catedral 1109. A-29

$ 36,000 CHACABUCO, UN PASO San Pablo, estucada, 7 habitaciones, hall, servicios, patio, parrón, piso mosaico, garage, subterráneo, luz eléctrica y alcantarillado. Mide 12 por 40 metros. Carlos Latorre H. y Cía., Catedral 1109.

$ 25,000 CUEVAS, UN PASO Matta, dos pisos, cal y ladrillo, 10 habitaciones, varias de servicio, patio, hall, luz eléctrica y todo confort. Carlos Latorre H. y Cía., Catedral 1109. A-29.

$ 65,000 EN CALLE CONSTITUción, próxima Plaza Italia, espléndida casa cal y ladrillo, 7 habitaciones, gran hall, quinta frutal, piezas decoradas y toda comodidad. Superficie, 1,100 metros. Carlos Latorre H. y Cía., Catedral 1109. A-29.

$ 55,000 Av. CUMMING, INMEdita Catedral, casa elegante y con todo confort, 8 habitaciones. Debe $ 10,000 Banco. Carlos Latorre H. y Cía., Catedral 1109. A-29.

$ 20,000 DOMEYKO, UN PASO España, 7 habitaciones, patio, alcantarillado y gas. Carlos Latorre H. y Cía., Catedral 1109. A-29.

$ 35,000 JUAREZ, UNA CUADRA Recoleta, 7 habitaciones, 4 servicio, galerías, patio, jardín, alcantarillado y gas. Carlos Latorre H. y Cía., Catedral 1109. A-29.

$ 14,000 JUAN VICUÑA, TRES cuadras Matta, 9 habitaciones, servicios y huerto. Carlos Latorre H. y Cía., Catedral 1109. A-29.

$ 13,000 MADRID, DOS CUADRAS Matta, cal y ladrillo, perfecto estado, 7 habitaciones, servicios, 2 patios y luz eléctrica. Carlos Latorre H. y Cía., Catedral 1109. A-29.

$ 11,000 MUJICA, DOS CUADRAS Vicuña Mackenna, 6 habitaciones, 3 de servicio, 2 patios y luz eléctrica. Carlos Latorre H. y Cía., Catedral 1109. A-29.

$ 10,000 MAPOCHO CERCA RIquelme, 4 habitaciones, patio, alcantarillado y luz eléctrica. Produce $ 110 mensuales. Carlos Latorre H. y Cía., Catedral 1109. A-29.

$ 10,000 ÑUBLE CERCA SAN Francisco, 6 habitaciones, servicios, patio y alcantarillado. Carlos Latorre H. y Cía., Catedral 1109. A-29.

$ 17,000 NATANIEL, UNA CUAdra Matta, esquina, almacén y casa habitación. Carlos Latorre H. y Cía., Catedral 1109. A-29.

$ 26,000 Av. ROSARIO, PROXIma Recoleta, 6 habitaciones, 3 de servicio, patio mosaico, alcantarillado y gas. Carlos Latorre H. y Cía., Catedral 1109. A-29

$ 35,000 SAN PABLO CERCA LIbertad, 11 habitaciones, servicios 3 patios, alcantarillado y gas. Deuda bancaria $ 8,000. Carlos Latorre H. y Cía., Catedral 1109. A-29.

$ 20,000 SANTA VICTORIA CERca Lira, cal y ladrillo, 5 habitaciones, servicios, patio mosaico, alcantarillado y luz eléctrica. Carlos Latorre H. y Cía., Catedral 1109. A-29.

$ 20,000 EN CALLE SAN FRANcisco, una cuadra Delicias, sitio bien cerrado. Mide 8 por 75 metros. Carlos Latorre H. y Cía., Catedral 1109. A-29

$ 30,000 SERRANO, CERCA DIEZ de Julio, 8 habitaciones, servicios, 3 patios, alcantarillado y gas. Deuda bancaria $ 10,000. Carlos Latorre H. y Cía., Catedral 1109. A-29.

$ 48,000 SAN ISIDRO, DOS PISOS independientes. Mide 10 por 50 metros. Datos: Carlos Latorre H. y Cía., Catedral 1109. A-29.

$ 25,000 EN SAN BERNARDO, 2 cuadras plaza y dos de la línea, propiedad con casa fácil refacción frente dos calles. Superficie, 12 mil metros. Facilidades de pago. Carlos Latorre H. y Cía., Catedral 1109. A-29.

$ 75,000 SAN DIEGO, DOS CUAdras Delicias, dos pisos independientes, almacén y casa en bajos. Altos: 6 habitaciones, galerías y todo servicio. Deuda bancaria, 12 mil pesos. Carlos Latorre H. y Cía., Catedral 1109. A-29.

$ 52,000 SANTO DOMINGO, ANtes Brasil, 10 habitaciones, servicios, 3 patios, alcantarillado y gas. Deuda bancaria, $ 20,000. — Carlos Latorre H. y Cía., Catedral 1109. A-29.

$ 14,000 VERA, UN PASO RECOleta, 6 habitaciones, servicios, 2 patios, alcantarillado y gas. Edificio cal y ladrillo. Carlos Latorre H. y Cía., Catedral 1109. A-29.

$ 16,000 WASHINGTON, UNA cuadra Matta, cal y ladrillo, flamante, 7 habitaciones, 2 de servicio, 2 patios mosaico y luz eléctrica. Tiene deuda Caja Ferrocarriles. Carlos Latorre H. y Cía., Catedral 1109. A-29.

$ 50,000 CHACABUCO, ENTRE Catedral y Santo Domingo, consta de 13 piezas, subterráneo, luz eléctrica y gas. Deuda bancaria, $ 15,000. Armando de la Maza. Oficina Carlos Latorre H. y Cía., Catedral 1109. A-29.

PERMUTO PROPIEDAD EN CAlle Gálvez, de dos pisos, 26 piezas, 3 patios. Superficie. 16 por 75 metros, por propiedad en Santiago y fuera. Armando de la Maza, Oficina Carlos Latorre H. y Cía., Catedral 1109. A-29.

$ 50,000 CALLE COMPAÑIA, DOS casas y cité. Produce buena renta. Armando de la Maza. Oficina Carlos Latorre H. y Cía., Catedral 1109. A-29.

$ 46,000 SAN DIEGO, PROPIEdad comercial. Mide 8 por 60 metros. Construcción moderna. Armando de la Maza. Oficina Carlos Latorre H. y Cía., Catedral 1109.

PERMUTO 2 PROPIEDADES EN Santiago, de $ 40,000 y 55,000 por quinta en Ñuñoa, Macul, Guindos o Cisternas. Precio hasta $ 100,000, resto de dinero al contado. Armando de la Maza. Oficina Carlos Latorre H. y Cía., Catedral 1109. A-29.

PERMUTO FUNDO RAMAL SAN Antonio por propiedad en Santiago. Armando de la Maza. Oficina Carlos Latorre H. y Cía., Catedral 1109. A-29.

DINERO SOBRE HIPOTECAS hay listo para colocar en partidas desde $ 2,000 hasta $ 50,000 en primeras y segundas hipotecas. Negocios rápidos. Carlos Latorre H. y Cía., Catedral 1109. A-29

$ 78,000. HUERFANOS 2586, magnífica casa esquina, sin altos, numerosas habitaciones, luz eléctrica. Tratar: Cueto 263. 695-29-a

LINDA CASA NUEVA, DECORAda, 8 buenas piezas, 3 servidumbres, hall, luz eléctrica, gas, jardines, parrón y gallinero, toda comodidad, se vende barata. Herrera 712. 768-29-A

SITIOS EDIFICADOS, PLANTAdos, cerca Matadero, facilidades, vendo. San Alfonso 18. 30-A

EL TRIBUNAL DE HONOR, REcomienda entregar sus fundos, casas, almacenes, citées, locales y garages especialmente en arriendo a la Oficina "Labarca Feliú", que es la fundadora en el ramo de propiedades tanto porque éstas no cobra un centavo de comisión, ni gastos al propietario, cuanto porque deja en libertad al arrendador y arrendatario para perfeccionar sus contratos directamente; y, finalmente porque sin "mosquear" sus casas con impertinentes avisos y molestos carteles emplea otros medios, que le son propio, únicamente progresivos y seguros, que le proporciona diez veces más N.o de solventes y honorables arrentarios. Ese alto Tribunal, que es la salvación del país, recomienda hacer inmediatamente su primer ensayo en la recordada oficina, Háblase inglés y francés; Bandera 78. A-29

450.000 GRAN MANZANA, TErreno inmediato estación, frentes edificados, vendo o permuto. Labarca Feliú. A-29

85.000 REPUBLICA, INMEDIATO tranvía, dos pisos, totalmente de ladrillos, moderna y bonita fachada, produce 8.000. Debe 20.000 Hipotecaria. Labarca Feliú. A-29

16.500 CONVENTILLO, ANTOFAgasta, 3 frentes y 2 esquinas, 22 piezas, produce 2.760, quedando terreno para edificar. 5.000 contado, Labarca Feliú. A-29

15.000 RICARDO SANTA CRUZ, inmediata Santa Rosa, 8 piezas, 1 patio. Debe 6.000 Caja Ahorros. Permútase por chacrita. Labarca Feliú. A-29

9.800 CONVENTILLO ESQUINA, notable para negocio, regalo calle Conferencia, produce 1.800. Labarca Feliú.

$ 85.000, CHALET VENDEMOS Avenida Lyon, dos pisos, numerosas habitaciones, dos piezas baño, cuatro dependencias fruta escogida, parrón; garage; pesebreras. Silva Espic. Agustinas 1152.

$ 80.000, CHALET, AVENIDA Providencia, salón, escritorio, comedor; hall; varias habitaciones; baño; servicios; quinta plantada; luz eléctrica. Silva Espic. Agustinas 1152.

$ 47.000, CHALET EN PROVIdencia, quince por sesenta varas, dos pisos, nueve habitaciones; servicios; luz eléctrica. Silva Espic. Agustinas 1152.

$ 170.000. CHALET EN VICUña Mackenna, 5.000 metros, frente dos calles, dos pisos; todo confort. Silva Espic. Agustinas 1152.

$ 150.000, CHALET VICUÑA MAC kenna, dos pisos independientes, gran quinta plantada. Silva Espic. Agustinas 1152.

$ 120.000, CHALET AVENIDA Providencia, nuevo, bonito, cómodo; quinta. Agustinas 1152. Silva Espic Hnos.

$ 50.000, 60.000, 100.000, 200.000, tenemos más de treinta chalets ubicados en los alrededores de Santiago, en San Bernardo, Peñaflor, Viña del Mar; Recreo; Papudo, etc., Silva Espic Hnos. Agustinas 1152.

$ 550.000, VENDEMOS A UN PAso de Valparaíso, extensa propiedad renta, de gran porvenir, consta de numerosas casas y pisos arriendo. Tiene agua potable de Peñuelas, luz eléctrica y 400 mil metros terreno, todo aprovechable. Debe 100.000 Caja Hipotecaria. Silva Espic. Agustinas 1152.

$ 80.000, AMUNATEGUI, CASA dos pisos independientes. Silva Espic, Agustinas 1152.

$ 80.000, HUERFANOS BUENA casa dos pisos, renta. Silva Espic. Agustinas 1152.

$ 70.000, RIQUELME, DOS PIsos independientes. Agustinas 1152. Silva Espic.

$ 80.000, MUY CERCA CALLE Merced; casa nueva dos pisos, renta. Silva Espic. Agustinas 1152.

$ 250.000, AGUSTINAS, MAGNIfica casa dos pisos, sitio espacioso. Silva Espic. Agustinas 1152.

$ 80.000, LINDO CHALECITO A cuatro cuadras centro Silva Espic. Agustinas 1152.

$ 25.000, 30.000, 40.000, 60.000, tenemos casas para vender, Silva Espic. Agustinas 1152.

$ 1.200.000 CASA ESQUINA EN Alameda, muy central. Silva Espic. Agustinas 1152.

$ 360.000, EJERCITO, ELEGANte propiedad, una casa bajos, dos en altos. Silva Espic; Agustinas 1152.

$ 25,000 CHACRA DE 30 CUAdras, a pocas cuadras de San Fernando, con casa, galpon, naranjos, castaños, almendros, nogales, parrones, pequeña parte entrebolada, alfalfado. Tratar: Agustinas 1248. Casilla 2184. a-29

$ 13,000 SANTA ISABEL, INMEdiata carros Vicuña Mackenna, cinco piezas y patio. Tratar: Agustinas 1248. a-29

$ 17,000 ARTURO PRAT, BUENA casa, siete piezas, gas, luz eléctrica, arboleda. Deuda Banco $ 7,400. Vendo. Agustinas 1248. a-29

$ 30,000 COQUIMBO, BUENA casa, al lado carros San Francisco. Deuda bancaria $ 4,000. Tratar: Agustinas 1248. a-29

$ 40,000 AVENIDA LA PAZ, CERca Dávila, cité gran renta, $ 500 mensuales. Tratar: Agustinas 1248. a-29

$ 41,000 COCHRANE, BUENA casa-habitación y renta alcantarillado, gas y luz eléctrica. Deuda $ 16,500. Tratar: Agustinas 1248. a-29

$ 45,000 ARTURO PRAT, CASA dos pisos, frente cal y ladrillo. Renta: $ 430 mensuales. Tratar: Agustinas 1248. a-29

$ 135,000 NATANIEL, CERCA DE Alameda, magnífica casa-habitación. Son 1,600 metros. Tratar: Agustinas 1248. a-29

$ 150,000 ROSAS, MUY CENtral, dos magníficas casas en bajos, bastantes piezas, patios, huerto, etc. Deuda hipotecaria. Tratar: Agustinas 1248. a-29

$ 7,000 CASTILLO, CERCA DE Cueto, buena casa, con deuda $ 3,000. Tratar: Agustinas 1248. a-29

$ 13,500 RIVERA, CASA-ESQUIna, produce $ 210 mensuales. Tratar: Agustinas 1248. a-29

ESPLENDIDAS CASAS VENDO Huérfanos, Agustinas, Moneda, Santo Domingo, Rosas, etc. Precios desde $ 120,000. Antecedentes Agustinas 1248. Casilla 2184. a-29

$ 45,000 FONTECILLA, CASA 2 pisos, produce $ 470 mensuales. Tratar: Agustinas 1248. a-29

CASA SAZIE, MUY BUENA SItuación, 7 piezas habitación, fuera de servicio. Precio: $ 25,000; toda comodidad.—José Luis Silva, Bandera 78. Oficina 20. a-29

CASA COMPRO CENTRAL, 8 A 10 habitaciones; precio hasta $ 80,000. No me entiendo con agentes. — A. Venegas, Baquedano 737. a-29

CASA BIEN SITUADA, $ 43,000, residencia y renta, $ 200, toda comodidad. Recomiendo esta oportunidad.—José Luis Silva, Bandera 78. Oficina 20. a-29

CASA AVENIDA CUMMING, EXcelente situación, 14x50 mts., bien tenida, 8 habitaciones fuera de servicio, espacioso patio, parrón, árboles frutales, toda comodidad. Precio de oportunidad: $ 52,000.— José Luis Silva, Bandera 78. Oficina 20. a-29

CASA $ 34,000, VICUÑA MACkenna, bien situada, 9 piezas fuera de servicio, hall, buenas comodidades.—José Luis Silva, Bandera 78. Oficina 20. a-29

CASA $ 38,000, SERRANO, SEXta cuadra Alameda, diez habitaciones, todo servicio. Deuda a la Caja $ 10,000.—José Luis Silva, Bandera 78. Oficina 20. a-29

CASA $ 49,000, ECHAURREN, próxima Alameda, arrendada en $ 400, hall, parrón, ocho habitaciones; toda comodidad. — José Luis Silva, Bandera 78. Oficina 20. a-29

CHACRA $ 74,000 A 30 MINUTOS Santiago, quince cuadras extensión, terreno migajón de lo mejor, tiene dos casas cerca estación, arrendadas por contrato en $ 300 mensuales. También se permuta por casa-habitación en Santiago.—José Luis Silva, Bandera 78. Oficina 20. a-29

$ 58,000 ECHAURREN, INMEdiato Delicias, dos casas, 7 habitaciones cada una y servicio, cada una. Ramón Guzmán, Huérfanos No. 1250. a-29

$ 55,000 SANTO DOMINGO, SUperficie 14 por 50 metros, buena propiedad de renta, con 4 casitas a la calle y 19 piezas en forma de cité. Buena renta. Ramón Guzmán, Huérfanos 1250. a-29

$ 42,000 CARRERAS, SUPERFIcie 10 por 45 metros, buena casa con 10 habitaciones, servicio y 2 patios. Ramón Guzmán, Huérfanos No. 1250. a-29

$ 42,000 SAN ISIDRO, SUPERFIcie 11 por 75 metros. Edicio sólido, un piso, 11 habitaciones, servicio, 3 patios. Ramón Guzmán, Huérfanos 1250. a-29

$ 30,000 ROMAN DIAZ, CERCA Providencia. Superficie 15 por 40 metros. Chalet 10 habitaciones servicio, galería vidrios, jardín, garage. Ramón Guzmán A., Huérfanos 1250. a-29

$ 19,000 MAESTRANZA PASADO Av. Matta. Superficie 10 por 50 varas frente a otra calle. Elegante casa habitación, seis habitaciones, servicio, hall, galería vidrio, 1 patio mosaico quinta y jardín. Ramón Guzmán A. Huérfanos 1250 a-29

$ 19,000 GORBEA, SUPERFICIE 9 por 35 metros. Casa habitación bien tenida, con 7 piezas, servicio dos patios. Ramón Guzmán A., Huérfanos 1250. a-29

$ 18,000 SANTA ELENA INMEdiato 10 de Julio. Superficie 400 metros. Edicio de un piso, sólido, 6 habitaciones, servicio, 2 patios. Ramón Guzmán A., Huérfanos No. 1250. a-29

$ 18,000 AV. IRARRAZAVAL cerca Plaza Los Guindos. Superficie 10 por 70 metros, 8 habitaciones servicio. A propósito para negocio. Ramón Guzmán A., Huérfanos 1250. a-29

$ 18,000 SAN DIEGO, PASADO Franklin, superficie 9 por 50 metros. Dos almacenes, uno con 2 piezas y otro con 4 piezas. Ramón Guzmán A., Huérfanos 1250. a-29

$ 17,000 OLIVOS, BUENA CASA habitación, con 7 piezas, servicio, 1 patio. Ramón Guzmán A., Huérfanos 1250. a-29

$ 17,000 FARIÑA, CASA HABItación, 7 piezas y servicio, un patio. Ramón Guzmán A. Huérfanos 1250. a-29

$ 14,000 SOFIA CONCHA, SUPERficie 10 por 25. Casa habitación muy bien tenida, 5 habitaciones y servicio, hall y patio. Ramón Guzmán A., Huérfanos 1250. a-29

$ 15,000 SAN FRANCISCO SUperficie 10 por 35 metros. Casa habitación con 6 piezas, servicio, hall y patio. Ramón Guzmán A., Huérfanos 1250. a-29

$ 12,000 MUJICA, CASA HABITAción con 7 piezas, 2 patios, servicio. Ramón Guzmán A., Huérfanos 1250. a-29

$ 10,000 AV. FRANCIA, DOS CAsitas con 5 piezas cada una y patio. Ramón Guzmán A., Huérfanos 1250. a-29

$ 10,000 ÑUBLE, SUPERFICIE 12 por 25 metros. Habitación con 6 piezas, servicio, 1 patio. Ramón Guzmán A., Huérfanos 1250. a-29

$ 8,500 BALMACEDA, SUPERFIcie 8 por 25 metros. Casa habitación con 6 piezas y servicio, un patio, parrón. Ramón Guzmán A., Huérfanos 1250. a-29

$ 80,000 INMEDIATO AV. IRArrázaval y Plaza Ñuñoa, 30 por 95 metros. Gran chalet de dos pisos, 16 piezas y servicio, garage, gran quinta y arboleda. Ramón Guzmán A., Huérfanos 1250. a-29

$ 70,000 AMUNATEGUI, BUENA casa habitación dos pisos, 13 habitaciones, servicio, hall y patio. Ramón Guzmán A., Huérfanos 1250. a-29

$ 63,000 CATEDRAL, SUPERFIcie 12 por 63 metros. Edificio un piso sólido, 10 habitaciones, servicio, 3 patios, mosaico. Ramón Guzmán A., Huérfanos 1250. a-29

$ 90,000 CARMEN INMEDIATO Delicios, casa habitación con renta. Bajos 10 habitaciones, servicio dos patios mosaico y quinta con jardín. Altos 9 habitaciones, servicio galerías. Ramón Guzmán A., Huérfanos 1250. a-29

$ 28,000 NUEVA DE VALDES Superficie 400 metros, casa habitación 8 piezas, servicio, un patio y huerto. Ramón Guzmán A., Huérfanos 1250. a-29

$ 65,000 AV. SEMINARIO perficie 15 por 76. Gran
ladrillos, 11 habitaciones
cio, entrada para
árboles frutales. Ramón
A., Huérfanos 1250.

$ 26,000 AV. RECOLETA
almacén y casa chica.
$ 280. Ramón Guzmán,
No. 1250.

$ 50,000 SANTO DOMINGO
ca Matucana. Superficie
75 metros. Linda casa
tilo chalet, 9 habitaciones
servicio, comodidades,
vidrio. Ramón Guzmán A.,
fanos 1250.

$ 50,000 SIGLO VEINTE
ficie 12 por 50 metros.
ladrillos, 9 habitaciones,
Ramón Guzmán A.,
No. 1250.

VENDO SITIOS Y CASITAS
Los Leones. Facilidades
Francisco 2.o Celis, calle La
sa 27-B.

VENDO CASITAS CALLE
rez de Valenzuela, media
carro Providencia. Facilidades
go.—Francisco 2.o Celis,
Bolsa 27-B.

COMPRO CASA (SIN AGENTES)
dando algo al contado, resto
sualidades. H. A. Casilla 17

$ 27,000 CASA QUINTA,
véndese o permútase.
situación, hermosa vista,
te aire. Próximo Avenida
Mackenna y carros Ñuñoa.
239. Instituto Mercantil.

$ 15,000 CASA CON
adoquinado, clientela para
cas, véndese o permútase.
cuadras Avenida Vicuña
na y una carros Ñuñoa.

MOLINA, PROXIMA ALAMEDA
vendemos propiedad,
dos casas independientes
zas y servicios, gas y luz
ca. Precio: $ 70,000.
va y Cía., Huérfanos 1243.

JUAREZ, VENDEMOS
casa de un piso, con gran
Precio: $ 50,000. Guzmán,
Cía., Huérfanos 1243.

$ 35,000 CALLE SANTA
na, esquina, propiedad de
so a la calle y dos interiores
macén en la esquina, ofrecemos
venta: Guzmán, Silva y Cía.,
fanos 1243.

$ 11,000 VENDEMOS
dad compuesta de dos casitas
pendientes con cuatro piezas y
vicios cada una, calle Andrés
llo. Guzmán, Silva y Cía.,
nos 1243.

OFICINA, CALLE BOLSA
vende de ocasión y a precio
ganga las siguientes propiedades

12,000, PLAYA CARTAGENA
mejor situación, costó 30,000
sa 27-A.

36,500, CASA-QUINTA,
Carrión con 20 piezas y huerta
150 metros, tasada en 70,000
sa 27-A.

325,000, CASA ALAMEDA
cuadra Bolsa Comercio. —
27-A.

80,000, PROPIEDAD SAN
blo, comercial, Bolsa 27-A.

150 PESOS MENSUALES
en arriendo chalet, quinta
metros. Peñaflor. Bolsa 27-A

20 CHACRITAS DE 3
táreas, tranvías frente, buen
lo y abundante agua, vendo
algunas facilidades, calle
27-A.

CHACRA PUERTA
de 70 hectáreas, 20 minutos
Plaza Armas, agua para
100 cuadras, buenas casas,
jardín, 10,000 árboles frutales
producción, esparragueras,
llares, alcachofales, viña,
alfalfados, buenos cierros,
1.a clase, con tranvías puerta
tante deuda hipotecaria,
tratar calle Bolsa 27-A.

QUINTA, CASA Y RENTA
Avenida Providencia casi
gar Avenida Manuel Montt,
80,000. Bolsa 27-A.

COMPRA-VENTAS VARIAS

LA GRAN OCASION, COMPRA
domicilio toda clase de ropa
zado fuera de uso, de caballero
pago buenos precios. Diríjase
Custodio Aguilera, San Pablo

ROPERIA MANUEL
guez, esquina San Pablo,
gran surtido de ternos
colores, casimires extranjeros
te correcto. Paletóes,
sombreros, calzado, todo
de ocasión, desinfectado,
sección especial, flamantes,
dos por los mejores sastres
tiago, de todas medidas,
drá baratísimos, Manuel
799.

PINTURA BLANCA
da "Columbia" lista para
le ahorra a Ud. tiempo
para ción y dinero en su
rro galón de tres litros
tos, $ 24.50.—Miguel
Delicias 1327.

ACEITE DE LINAZA
bia" reconocido como el
Tarro de 6 galones
$ 95.—Miguel Martínez U.,
cias 1327.

AGUARRAS "ARBOLITO",
jón, $ 170. Aguarrás
cajón $ 150.—Miguel Martínez
Delicias 1327.

GRAN SURTIDO EN PIELES
nas, liquidamos por fin de
rada. Se reciben hechuras,
posturas y se curten pieles.
tería Antiguo Zorro Negro,
cias esquina San Diego.

SOMBRERERIA JOLIS
les, San Diego 212 A.
las novedades de verano.

SOMBRERERIA JOLIS
les, San Diego 212 A.
ciona toda clase de sombreros
ra señoras.

SOMBRERERIA JOLIS
les, San Diego 212 A.
están fuera de toda

ALCOHOL, ESPIRITU,
dientes, véndese en
y Santo Domingo 979.

COMPRO BOLETOS DE
cia por ropa y muebles,
los mejores precios.
Martínez, Correo 2.

VINOS POR MAYOR Y MENOR, den en Avenida Santa Elena 470-30-A.

SE VENDEN EMPANADAS ESPEciales, reparto a domicilio. Carreras 720. 565-31-A.

ULTIMOS DIAS DE VENTA. — Mampara, rejas de fierro, piedra lón, ladrillos y balcones. Ejército 65. 30-A

EMPANADAS DE HORNO LOS Sábados y Domingos, dulce de membrillo, desde 2 pesos kilo, buen surtido galletas y refrescos, ofrece la dulcería Gálvez 112. 577-29-A

PUERTA MAMPARA, USADA, compro. Porvenir 666. 638-A-30.

AMPOLLETA 14 VOLTS, PARA series, se venden en Ahumada 323. 636-A-30.

ALQUITRAN AL PRECIO MAS bajo de plaza, vendo, Chiloé 1740, casilla 24. 637-A-30

SE VENDEN CAÑONES DE fierro fundido de 4 pulgadas, gruesos y delgados. Esmeralda 745. 653-A-29.

TIPO USADO COMUN, BUEN EStado, del 10 y 12 vendemos, Imprenta Universitaria. Estado 63. 631-1.o-S.

TIPO VIEJO PARA FUNDIR, compramos. Imprenta Universitaria. Estado 63. 631-1.o-S.

VENDO LEÑA Y CARBON DE espino, Mapocho 3341 625-30-A.

HERRAMIENTAS PARA MINAS, balanza precisión para ensayes, compro, Moneda 723. 624-29-A

SOMBRERERIA LA PERFECción, San Diego 323. Recibimos gran variedad en sombreros de paja a la última moda. Precios sumamente económicos. A-30

SOMBRERERIA LA PERFECción, San Diego 323. Especialidad en composturas de toda clase de sombreros. A-30

SOMBRERERIA LA PERFECción, San Diego 323. Ofrecemos lindo surtido en corbatas de toda clase y formas. A-30

SOMBRERERIA LA PERFECción, San Diego 323. Camisas, cuellos, tirantes, carteras, calcetines, etc. A-30.

TOCUYO MANCHESTER D, gran partida recibió El Nuevo Angel. a-31

COTIES, VARIADO SURTIDO, precios bajos, tiene constantemente Alameda 1799. a-31

COLCHAS, SABANAS, FRAZAdas, fundas, toallas realiza El Nuevo Angel. a-31

VARIADO SURTIDO EN GENEros lana, precios rebajados. Alameda 1799. a-31

GABARDINAS, TRICOTINAS, GEneros, cuadros, terciopelo lana.— El Nuevo Angel. a-31

CORSES MODELOS, RICAS TElas, colores bajos. Alameda 1799. a-31

CREAS, LIENZOS, PIQUES, MOletones, damasco manteles. — El Nuevo Angel. a-31

LIQUIDAMOS POR FIN TEMPOrada existencias invierno. Aprovechar.—Alameda 1799. a-31

¡SALDOS! PAÑUELOS DE CEFIro para hombre, a 8.50 la docena. "Casa del Abuelo", Ahumada 233. A-29.

¡SALDOS! CALCETINES, MEDIA lana para hombre, valor 2.80 el par, ahora a 1.80. "Casa del Abuelo", Ahumada 233. A-29.

¡SALDOS! SABANAS DE RICA tela, grande, desde 12 cada una. "Casa del Abuelo", Ahumada 233. A-29.

¡SALDOS! TOALLAS DE FELPA, desde 2.00 cada una. "Casa del Abuelo", Ahumada 233. A-29.

¡SALDOS! FUNDAS ALMOHAdas desde 2 cada una. "Casa del Abuelo", Ahumada 233. A-29.

¡SALDOS! FUNDAS ALMOHAdas, desde 4 cada una. "Casa del Abuelo", Ahumada 233. A-29.

¡SALDOS! CALZONES DE LIENzo fileteados, 5 pesos cada uno. "Casa del Abuelo", Ahumada 233. A-29.

¡SALDOS! RETAZOS DE TIRAS bordadas. "Casa del Abuelo", Ahumada 233. A-29

¡SALDOS! RETAZOS DE ENCAjes. "Casa del Abuelo", Ahumada 233. A-29.

¡SALDOS! RETAZOS DE PIQUES franelados. "Casa del Abuelo", Ahumada 233. A-29.

¡SALDOS! RETAZOS DE CINtas lavables, "Casa del Abuelo", Ahumada 233. A-29.

¡SALDOS! MEDIAS NEGRAS TUpidas, punto fino, valían 5.50 el par, ahora a 3.50. "Casa del Abuelo", Ahumada 233. A-29

¡SALDOS! MEDIAS NEGRAS gruesas suela doble valían 6.50 par; ahora a 4.50. "Casa del Abuelo", Ahumada 233. A-29

¡SALDOS! MEDIAS NEGRAS, punto retorcido y bien reforzadas, valían 7.50 el par, ahora a 6. "Casa del Abuelo", Ahumada 233. A-29.

¡SALDOS! MEDIAS NEGRAS TUpidas y reforzadas, clase extra, valían 7.50 el par, ahora a 5. "Casa del Abuelo", Ahumada 233. A-29.

¡SALDOS! MEDIAS NEGRAS gruesas, media lana, bien reforzadas, valían 9 el par, ahora 6. "Casa del Abuelo", Ahumada 233. A-29.

¡SALDOS! HUINCHAS EN ROllos de 10 metros, desde 1.20 cada uno. "Casa del Abuelo", Ahumada 233. A-29.

¡SALDOS! CAMISAS DE NOCHE, grandes, desde 10 cada una. "Casa del Abuelo", Ahumada 233. A-29.

¡SALDOS! PAÑUELOS BORDAdos para señora, desde 6 la media docena. "Casa del Abuelo", Ahumada 233. A-29.

¡SALDOS! PAÑUELOS BLANCOS para señoras, valor 9.50 docena, ahora a 7. "Casa del Abuelo", Ahumada 233. A-29.

¡SALDOS! PAÑUELOS BLANCOS para señora, grandes, valor 10.50 docena, ahora a 8. "Casa del Abuelo", Ahumada 233. A-29.

¡SALDOS! PAÑUELOS BLANCOS y con orilla un color para señora, en batista fina, valor 13.50 docena, ahora a 10. "Casa del Abuelo", Ahumada 233. A-29.

¡SALDOS! PAÑUELOS DE LUTO para señora, negro garantido, valor 14.50 docena, ahora a 10. "Casa del Abuelo", Ahumada 233. A-29.

¡SALDOS! PAÑUELOS PARA SEñora, en sedalina, con guardita un color, valor 16 docena, ahora a 12. "Casa del Abuelo", Ahumada 233. A-29.

¡SALDOS! PAÑUELOS DE LUTO para señora, buen negro, valor 17 docena, ahora a 12. "Casa del Abuelo", Ahumada 233. A-29.

¡SALDOS! PAÑUELOS DE LUTO para señoras, buen negro, valor 19 docena, ahora a [illegible] "Casa del Abuelo", Ahumada [illegible] A-29

¡SALDOS! PAÑUELOS BLANCOS de puro hilo para señora, desde 10 la media docena. "Casa del Abuelo", Ahumada 233. A-29.

¡SALDOS! PAÑUELOS DE LUTO para señora, puro hilo, desde 16 la media docena. "Casa del Abuelo". Ahumada 233. A-29.

¡SALDOS! PAÑUELOS BLANCOS para hombre, valor 13.50 docena, ahora a 10. "Casa del Abuelo", Ahumada 233. A-29.

¡SALDOS! PAÑUELOS BLANCOS para hombre, valor 16.50 docena, ahora a 12. "Casa del Abuelo", Ahumada 233. A-29

¡SALDOS! PAÑUELOS BLANCOS para hombre, valor 17.50 docena, ahora a 14. "Casa del Abuelo", Ahumada 233. A-29.

¡SALDOS! PAÑUELOS BLANCOS para hombre, rica tela, valor 20 docena, ahora a 16. "Casa del Abuelo", Ahumada 233. A-29.

¡SALDOS! PAÑUELOS BLANCOS para señora, bien finos, valor 16.50 docena, ahora a 12. "Casa del Abuelo", Ahumada 233. A-29.

¡SALDOS! PAÑUELOS BLANCOS para hombre, grandes, valor 22 docena, ahora a 18. "Casa del Abuelo", Ahumada 233. A-29.

¡SALDOS! PAÑUELOS BLANCOS para hombres, basta ancha, grandes, valor 27 docena, ahora a 22. "Casa del Abuelo", Ahumada 233. A-29.

¡SALDOS! PAÑUELOS BLANCOS para hombre, extra finos, valor 32 docena, ahora a 24. "Casa del Abuelo", Ahumada 233. A-29

¡SALDOS! PAÑUELOS BLANCOS para hombre, puro hilo, desde 20 la media docena. "Casa del Abuelo", Ahumada 233. A-29.

¡SALDOS! PAÑUELOS DE LUTO para hombre, buen negro, valor 19.50 docena, ahora a 16. "Casa del Abuelo", Ahumada 233. A-29.

¡SALDOS! PAÑUELOS DE LUTO para hombre, negro garantido, valor 22.50 docena, ahora a 18. "Casa del Abuelo", Ahumada 233. A-29.

¡SALDOS! PAÑUELOS DE LUTO para hombre, buen negro, valor 26 docena, ahora a 20. "Casa del Abuelo", Ahumada 233. A-29

¡SALDOS! PAÑUELOS DE LUTO para hombre, rica clase, valor 29 docena, ahora a 22. "Casa del Abuelo", Ahumada 233. A-29

¡SALDOS! PAÑUELOS DE LUTO para hombre, grandes, buen negro, valor 30 docena, ahora a 24. "Casa del Abuelo", Ahumada 233. A-29.

¡SALDOS! PAÑUELOS DE LUTO para hombre, puro hilo, desde 23 la media docena. "Casa del Abuelo", Ahumada 233. A-29.

1015 SANTO DOMINGO, FORTUño y Mérida, fabricantes toda clase artefactos fierro lata. Precios convenientes a-29

1015 SANTO DOMINGO, BAÑOS americanos, baños de asiento, baños para guagua, precios de fábrica. a-29

1015 SANTO DOMINGO, CALENtadores a gas, leña, desde ochenta pesos. a-29

1015 SANTO DOMINGO, LAVAplatos, lava-copas, desde siete pesos. a-29

1015 SANTO DOMINGO, TARROS para basura, siete pesos. a-29

1015 SANTO DOMINGO, MESAS forradas para cocinas. a-29

1015 SANTO DOMINGO, ENVAses para despensa, juego completo. a-29

1015 SANTO DOMINGO, FONdos para hacer raciones para peones. a-29

1015 SANTO DOMINGO, REGAderas todos tipos, precio de fábrica. a-29

1015 SANTO DOMINGO, FORTUño y Mérida, ingenieros, fabricantes, de los mejores tipos de generadores de acetileno, modernos tipo europeo, cinco luces, cuarenta pesos. Ocho luces, ochenta pesos.

1015 SANTO DOMINGO, LAMparas a carburo, por mayor 45 pesos docena, embaladas. a-29

1015 SANTO DOMINGO, CARBUro noruego, cien kilos $ 66. a-29

1015 SANTO DOMINGO, FORTUño y Mérida, ejecutan toda clase de trabajos de hojalatería, gasfitería, instalaciones sanitarias e instalaciones de gas acetileno, contando con talleres propios, y personal muy competente, precios módicos, trabajo garantido. a-29

PALAS TIP TOP, MUY BUENA clase. Palas tipo Mono, importadas, de acero; fierro acanalado galvanizado de siete pies. Realizamos Huérfanos 2690.

FIERRO FUNDIDO, CAÑERIA usada, de 1" y 3|4, compramos.— Huérfanos 2690. 1.o-S

GUITARRAS ESPAÑOLAS VENdo a precios módicos. San Diego 980. 744-A-29

PLISADOS, ACORDEON, TABLAdos y calados a máquina. Maestranza 413. 745-A-29

VENDESE BARATO INSTALAción completa mostrador, estantería, caja y vidriera útil cualqueir negocio. Ahumada 5. 751-A-30

COMPRO BALANCIN GRANDE, estampar. Morandé 885. A-30

CARRETON FIRME PARA REparto licores, vendo muy barato. San Ignacio 195. 746-31-A

NO OLVIDARSE QUE LA FAbrica está en San Diego N.o 731. Toda la mercadería está con precio marcado. Venta por mayor y menor. 754-A-23

BOTIN NEGRO, AMARILLO, PAra hombres $ 12.25 par; zapatilla cabritilla acharolada, cosida, 12.90 par; botín cosido hombre, color, $ 18.90 par San Diego 731. A-29

GRAN REALIZACION DE CALzado, fábrica The Jockey, San Diego 731, abierto el Domingo hasta las 12 M. 754-A-29

ZAPATILLAS COSIDAS $ 3.90 par. Tacos goma 80 centavos. 754-29-A

BOTITAS GUAGUA $ 1.40 PAR. Pomada Griffin, cuarenta centavos. Botitas cabritilla acharolada $ 3.90 par. San Diego 731. 754-A-29

CARBON ESPINO DE PRIMEra $ 10.80 saco. Nueces nuevas, vende San Pablo 2282. 755-A-29

PUENTE 590, SASTRERIA PROgreso, gran surtido cortes pantalones. Recibe hechuras. a-29

PUENTE 590, SASTRERIA PROgreso, surtido casimires negros y de todos colores. a-29

PUENTE 590, SASTRERIA PROgreso, frente la torre la Bomba. a-29

DE INCENDIO LIQUIDA LA Buena Compra, San Diego 633, lienzos, tocuyos, percales y céfiros. a-29

DE INCENDIO VENDE LA BUEna Compra, San Diego 633, moletones, franelas, satines y vichíes. a-29

DE INCENDIO LIQUIDA LA Buena Compra, San Diego 633, franelas crudas, cotíes, creas para sábanas y brines. a-29

DE REMATE LIQUIDA LA BUEna Compra, San Diego 633, 500 frazadas lana, a $ 22 cada una, 500 frazadas lana, a $ 28 cada una. a-29

DE REMATE REALIZA LA BUEna Compra, San Diego 633, una gran partida de casimires y paños nacionales, a $ 12 metro. a-29

DE REMATE REALIZA LA BUEna Compra, San Diego 633, una gran partida de gabardinas y casimires negros y azul marino. a-29

LA BUENA COMPRA, SAN DIEgo 633, es la casa más surtida y sus precios no admiten competencia por ser atendida por sus propios dueños y tener local propio. a-29

LA BUENA COMPRA, SAN DIEgo 633, liquida por fin de temporada todas sus existencias de invierno. a-29

LA BUENA COMPRA, SAN DIEgo 633, realiza una partida de mercaderías dejadas de cuenta. a-29

LA BUENA COMPRA, SAN DIEgo 633, vende muy barato linda felpa de seda a $ 70 met. a-29

LA BUENA COMPRA, SAN DIEgo 633, realiza lindos colores lana esponja a $ 19 met. a-29

LA BUENA COMPRA, SAN DIEgo 633, liquida terciopelo lana muy fino, de 140 ancho a $ 30 met. a-29

SIEMPRE BUENO Y SIEMPRE barato encontrará usted en la Tienda "El Bazar Porteño", San Diego esquina Avenida Matta. — Alpacas fantasía doble ancho, regalamos a 4 pesos metro; céfiros de un color a 1.80 mt.; céfiros listados a 1.40, 2, 2.50, 2.60 metro; cartones de color, pinta firme, precio de réclame, 1.50 mt.; velos de un color a 2, 2.50, 3, 3.50, 4 pesos metro; velos floreados y de listas, a 2, 2.50, 3 pesos metro; generitos doble ancho, para traje, a 3, 4, 5, 6 pesos metro; sarga de lana negra azul y plomo ancho un metro cuarenta, ocasión, 14 pesos metro; cotí doble ancho, a 4, 5, 6, 7 pesos metro; crea para sábanas a 5, 6, 7, 8, 9 y 10 pesos metro; otomán negro, ancho un metro treinta, regalamos a 6 pesos metros; gabardinas de lana, muy buena clase y anchos a 16 pesos metro; géneros de lana buena clase ancho un metro diez a 13, 14, 15 pesos metro; saldo hules buena clase, a 7, 8, 9, 10 pesos metro; blusas llegó nuevo surtido y vendemos a 7, 8, 9, 10, 12 pesos cada una; corsés a 8, 9, 10, 12, 14, 16 pesos cada uno; saldo pañuelos de punto blanco, negro y colores a 23 pesos cada uno; el famoso Jabón Chaplin a 90 centavos el pan. —Tienda "El Bazar Porteño", San Diego esquina Avenida Matta.

RELOJES, MUEBLES, SILLAS, catres, vende pagadero mensual. Indique domicilio C. S. Casilla 3862. 29-a

¡ALMACENEROS, DESPACHEros!—Por liquidación de una fábrica venderemos hoy a precio inferior al costo una gran partida de escobas. Podemos detallar. Delicias 4118. 29-a

LINGUE, RAULI, LAUREL, ALAmo, de todas dimensiones, muy seco y buena clase, en bruto y elaborados, tiene gran existencia "La Santiago", Erasmo Escala 2967, esquina Maipú. 1.o-S

TRAJES SEÑORAS, CABALLEros, abrigos, sombreros, vestidos teatro.—Riquelme 630. 686-31-a

VENDO MANDOLINO EN ESTUche, con método, reloj artístico de sobremesa. Nataniel 44. 775-29-A

LEÑA PICADA $ 7 QUINTAL, gruesa, un carro, vendo, Toesca 2519. 774-29-A

COMPRO DORMITORIO NIÑO, blanco, caja fondos chica. Victrola. Coquimbo 1181. 29-A

TRANSMISION 4 1|2 METROS, completa, vendo barata. San Pablo 2541.

COMPRO CUERPO DE MUÑECA grande en buen estado. Pío IX 336. a-29

LEÑA PICADA POR SACOS Vendo barato. Agustinas 2437. a-29

VENDO UNA COCINA DE GAS con medidor sin deuda y varios muebles sueltos. Bellavista 845 a-29

VENDO 4 MAGNIFICAS VIDRIEras de cigarrería Chacabuco 731. a-30

2,000-3,000 LATAS BENCINERAS nuevas, 500 barricas cementeras, buen estado, 30 cajones vacíos té, triples para asientos sillas vendo. Benzinmann. Correo 7. a-29

NOVIAS. FABRICA DE AZAHAres, San Diego 75-77. a-29

PADRINOS, LLEGARON CHIches, tarjetas. San Diego 77. a-29

DE OCASION VENDO MIL QUINientos adoquines, puerta usada, zinc y madera. Cumming 857. 708-31-a

DIVERSOS

AGENCIA DE "LA NACION", Portal Edwards 2748, recibe avisos hasta las 9.30 P. M.

IMPRENTA ECHEVERRIA, SAN Diego 1148. Teléfono Inglés 23 (Matadero). Se ejecuta toda clase de trabajos comerciales a los más bajos precios. Agencia de LA NACION. Recibe avisos hasta las 9.30 P. M. En venta: "La Semana Cinematográfica", ventas de libretas, cuadernos, por mayor y menor. Artículos de escritorio.

SASTRERIA POBLETE. —TERnos de medida con facilidades de pago; sólo con treinta pesos mensuales. — San Diego 1356. 29-a

BILLETES ARGENTINOS COMpra y vende la Caja de Crédito Americano. Huérfanos 1235. Oficina D. 452-29-A

ZURCIDOS INVISIBLES. VIRO ternos, sobretodos, recibo hechuras. Arturo Prat 16. 487-30-A.

LA FABRICA DE TEJIDOS DE Punto, Barroso 480.. Se trasladó Rosas 1881. 30-a

COMERCIANTES: LETREROS Y números artísticos para vitrinas, ofrece a precios bajos.—Luis Estay, España 16. 30-A.

MOSTRADOR, ARMAZON, BAlanza y patente, vendo. García Reyes 21 A. 647-A-30.

COMPAÑIA DE SEGUROS "LA Cordillera". Junta general ordinaria de accionistas de la Compañía de Seguros "La Cordillera", celebrada el 23 de Agosto de 1920. Se abrió la sesión bajo la presidencia del vice-presidente del Directorio, don Ignacio Valdivieso Solar, y con asistencia de accionistas representando un total de trece mil dos cientas ochenta acciones. Actuó como Secretario el Gerente, don Jorge Iunge G. Constituída la Junta, se procedió a elegir un Presidente, un Vice-Presidente y dos Secretarios escrutadores, cargos para los cuales resultaron elegidos los accionistas, señores: Juan López Ruy-Gil, Presidente; Francisco García Paz, Vice-Presidente; Pablo Schaeufele, Secretario - escrutador, y Ricardo Bordalí, Secretario - escrutador. Se tomaron los siguiente acuerdos: 1.o Aprobar el Balance General en 30 de Junio, el informe de los Inspectores de Cuenta y la Memoria presentada por el Directorio; 2.o Elegir Directores, por dos años, a los señores Ignacio Valdivieso Solar, Julio Philippi, Roberto Parragué y Guillermo Hochkoeppler; 3.o Elegir Inspectores de Cuentas, también por dos años, a los señores Carlos Hepp y Alfredo Lea Plaza; 4.o Comisionar al Directorio para que fije la cuantía de la renumeración de los Inspectores; y 5.o Invertir el fondo de Reserva en bonos hipotecarios. — Jorge Iunge G., Secretario - Gerente. S-4

PARA TALLERES INDUSTRIAles, local único, incombustible, contra-terremotos, arriéndase V. Mackenna 1080. 29-A

CORTES PANTALONES, SALDOS, pantalón medida desde $ 25. Casimires, pruébense. Recíbense hechuras. Talleres económicos. V. Mackenna 1080. 30-A

GRAN SASTRERIA AHUMADA 23. — Avisamos a los socios de nuestros clubs que han salido favorecidos los siguientes: en el 25.o sorteo del Q, el 17; en el 20.o sorteo del R, el 65; en el 8.o sorteo del S, el 35; Club T, en formación. Quedan pocos números. — Femenía y Cía. 750-A-29

BOTERIA BRISTOL. SORTEO 28 de Agosto ante el Notario señor Mariano Melo. — C. 1 sorteo 28, N.o 73, Alfredo Valenzuela; C. 2 sorteo 26, N.o 4, Marcos Renemberg; C. 3 sorteo 20, N.o 113, Pedro Uribe. Desde el 1.o de Junio la casa no responde por los recibos que no llevan el timbre de la Botería. 740-A-29

FALDAS PLEGADAS A MAQUIna, Taller Moletto Hnos. Catedral 2202.

FALDAS ACORDEON, A MAQUIna, Taller Moletto Hnos., Catedral N.o 2202. 739-A-30

¿QUIERE USTED QUE SUS TRAbajos comerciales y revistas impresas con clichés queden a su satisfacción? Mande ejecutar sus trabajos al taller de fotograbados de Moneda 843. Véndese de ocasión máquina rayadora y discos; máquina cosedora y papel para libros hilo y satinado. Moneda 848. 725-A-30

A DOMICILIO COMPONGO SOMmiers ingleses, nacionales. Llámeme personalmente o carta. Ñuble 650, pasado Víctor Manuel.

CLUB MAQUINAS ESCRIBIR "Royal".—En el octavo sorteo salió ayer favorecido el número setenta, perteneciente al señor Alberto Cifuentes Rogers.—A. Ferrán y Co., Galería Alessandri N.o 14. Teléfono 2960. 680-29-a

LECHE AL PIE DE LA VACA A 80 cts. litro se reparte a domicilio.—Claras 257. 683-29-a

POR AUSENTARSE CAPITALISta, solicítase 15,000 para importante industria. Casilla 773. 690-30-a

CASA MELY RECIBIO SOMBREros de última moda. Merced 312. 692-29-a

SEÑORITAS: TRANSFORMO sombreros y pieles. Hago capas marabú. —Olivos 950.

EMBALSAMO PAJAROS Y ANImales. Curto y transformo pieles.—Olivos 950. 700-29-a

"MODAS Y PASATIEMPOS".— La agencia general de esta revista de modas se trasladó a Compañía 1460. Unica oficina que recibe suscriciones. Anuales, $ 15. Semestrales, $ 8. Venta de ejemplares últimos con moldes de Primavera para señoras, niños, niñitas. Pedidos de provincias a casilla 641. 706-30-a

IMPRENTAS, VENDO TIPOS DE adorno, modernos, prensas, foliadoras, etc. San Pablo 2541. 29-A

OCASION: DERECHOS SALITREros en Taltal, vendo muy barato. Casilla 1093. 29-A

EN CALLE VALPARAISO 1363 se necesita al maestro Pinto. —José Leyton. 29-A

SEÑORA DESEA VIVIR COMpañía señoras solas, honorables, bajos, central.—S., correo 5. 711-29-a

"STHENOSINA GRANULADA". Preparación científica, antineurasténico, antinervioso, debilidad cerebral. Cómprelo. Boticas 712-29-a

HOTELES Y PENSIONES

PENSIONISTAS ÑUÑOA. RECIbimos, casa-quinta, familia honorable, Pedro Valdivia, Cortés 1840. 103-30-a

PENSION FRANCESA. PIEZAS amobladas. Pasajeros provincias. Días o meses. San Diego 132. S-5

ARRIENDO CON PENSION UNA o dos piezas. Unión Americana 227. 29-A

LIBERTAD 746, ARRIENDASE espléndido departamento, con o sin pensión, entrega primero Setiembre. 281-31-A

PENSION CON O SIN PIEZAS, recibo pasajeros de provincias.— Precios módicos. Delicias 2832. 31-A

FAMILIA EXTRANJERA OFREce departamento. Pieza calle con pensión. Herrera 762. 28-a

EN CASA FAMILIA SE DA PENsión mesa. Arturo [illegible] 1155. 30-a

PENSION CON LINDA PIEZA A calle ofrece matrimonio solo, barrio higiénico. Pensión mesa. García Valenzuela 35, cerquita Vicuña Mackenna. 2-S

PIEZAS CON BUENA PENSION, amobladas o no. Delicias 2736. Portal Edwards. 29-A.

FAMILIA EXTRANJERA arriénda piezas bien amobladas con excelente pensión a caballeros o matrimonios honorables. Precio módico. San Diego N.o 79. 643-A-30.

$ 80 PIEZA BALCON AMOBLAda, con buena pensión. San Ignacio 452. 644-A-22.

CASA HONORABLE PROPORciona piezas con pensión por días o meses. Chacabuco 549. 646-S-2.

FAMILIA DA PENSION CON O sin pieza. Balmaceda 627. 623-30-A.

PIEZA O DEPARTAMENTO, bien amueblados balcón calle, apropiados para profesional o matrimonio, arriéndase con pensión, en casa extranjera, muy central. Las Rosas 1130. 633-31-A.

FAMILIA OFRECE PIEZA CAlle o departamento, con pensión. Recoleta 287. 657-A-30

DORMITORIOS CONFORTABLES pensión, arriéndase a matrimonio y caballero, Estado 51. 674-a-29

ARRIENDO BONITA PIEZA amoblada con pensión para matrimonio. Santo Domingo 1150. 671-a-31

$ 150 PENSION CON PIEZA PAra dos personas. Eleuterio Ramírez 1257. 669-a-30

PENSION CON PIEZA PARA CAballeros o matrimonios, familia honorable. Bandera N.o 835. 738-2-S

CON PENSION ARRIENDO PIEza matrimonio o dos jóvenes, balcón calle. A. Prat 579. 758-A-29

ARRIENDO UNA PIEZA CON pensión. 682-30-a

EN BILBAO 76 SE ARRIENDA pieza con pensión, bien independiente. Precio módico. 704-31-a

$ 80 PENSION CON PIEZA, ELEUterio Ramírez 1257. 762-1.o-A

FAMILA HONORABLE, ARRIENda excelentes piezas balcón calle, con pensión. Gorbea 2506, entre España y Molina. 29-A

SE ARRIENDA UNA PIEZA REgiamente amueblada con o sin pensión. Bellavista 845. a-29

BANDERA ESQUINA MAPOCHO 1090, pensión piezas amuebladas, calle, desde 85. s-1.o

ARTESANOS 999 FRENTE ESTAción Mapocho, piezas amuebladas espléndida pensión, 85, de mese 55. a-31

INSTRUCCION

PROFESORA EXTRANJERA, LAbores en general y lencería. Clases de 2 a 4 P. M. Blanco Encalada 1749. 4558-30-A

TAQUIGRAFIA, CURSO RAPIDO nocturno, se abrirá el 1.o de Setiembre. Datos y tratar: Independencia 1050, de 9 a 11 y de 2 a 4. 632-30-A.

¡INGLES! PROFESOR LONDInense con espléndidas referencias enseña el idioma en tres meses. Pronunciación perfecta. Preparación para viajes a Inglaterra y los Estados Unidos. Conversaciones. Traducciones literatura. Exámenes. Londoner, 535 Teatinos 535. 673-s-1.o

INSTITUTO MERCANTIL, FUNdado en 1904. El primero en Chile en su género, según la estadística oficial. Contabilidad Comercial (Industrial, Bancaria, Agrícola, Salitrera, Ferroviaria, Fiscal, Oro y Billetes, de Sociedades Mutuas, Colectivas, Comanditarias, Anónimas o Participación); Aritmética Comercial, Castellano, Redacción Mercantil, Francés, Inglés (Alemán Italiano, Latín o Griego); Taquigrafía, Escritura a máquina, Legislación Civil, Comercial, Aduanera, Consular, Caligrafía, Geografía y Moral; enséñase por $ 35 y 20 mensuales, según cursos, todos los ramos. Instituto Mercantil. Estado 239. Teléfono Inglés 273. Próximo Huérfanos. 714-30-A

HUMANIDADES, PREPARACION de exámenes universitarios, sistema antiguo y concéntrico; profesorado titulado en Instituto Pedagógico; también clases domicilio. Cursos funcionando, individuales y colectivos. Numerosos certificados aprobación universitaria. Liceo Sócrates, anexo Instituto Mercantil. Estado 239. Teléfono Inglés 273, próximo Gath y Chaves| 714-30-A

TAQUIGRAFIA PITMAN, EN INglés, por profesor graduado Inglaterra. Instituto Mercantil. Estado 239. 714-30-A

SEÑORA HONORABLE, SUIZA, da clases alemán, cocina, pastelería. Dirigirse: Profesora. Correo Providencia. 777-30-A

OFRECESE JOVENES Y SEÑORItas preparados en comercio, contabilidad, idiomas, escritura máquina, taquigrafía, moral, para Santiago o provincias. Instituto Mercantil. Estado 239. 714-30-A

CONTADOR, PREPARO EN UN mes. Pídase prospeto. Profesor Villarroel. Moneda, 1118. 2-s

BERLITZ SCHOOL OF LANGUAges, Ahumada 35, única autorizada para usar este nombre en Chile (no tiene sucursal en Santiago). Aprendizaje rápido de idiomas, sistemas modernos y muy prácticos. Tiene secciones anexas para el estudio de contabilidad, taquigrafía, sistema unido y Pittman. Trigonometría, (Matemáticas Superiores). 31-A

ENGLISH, FRENCH, SPANISH Quickly taught.—Adquisición rápida y práctica de los idiomas.— Lecciones de ensayo gratuitas. — Cursos rápidos para viajar.— Galería Alessandri 24. Tercer piso. Teléfono Inglés 50. Casilla 1775.

MUEBLES Y VARIOS

CAJAS REGISTRADORAS "NAtional", eléctricas y de manivela, de ocasión, garantía, facilidad pago Estado 44. A-31

MAQUINAS DE ESCRIBIR COMpramos de todas marcas, pagando el mejor precio. Estado 44. A-31

MAQUINAS REGISTRADORAS.— Hacemos composturas en cajas registradoras, como especialistas del ramo, con repuestos originales, cada compostura con garantía, precios muy módicos. Estado 44. A-31

MAQUINAS DE ESCRIBIR UNderwood y otras marcas se venden desde $ 300, en perfecto estado y con garantía, en Estado 44. A-31

BILLAR, TAMAÑO CHICO, VENdo de ocasión bolas de marfil y juego de tacos. Delicias número 4110. a-29

MAQUINA YOST, DE ESCRIBIR, con muy poco uso se vende de ocasión. Casilla 1043. a-29

MAQUINAS DE ESCRIBIR. — Composturas de máquinas de todas marcas, efectuamos como especialidad, con precisión y garantía, trabajo rápido y barato. Estado 44. A-31

COMPRO PIANO ESTUDIO 400 a 600 pesos. Otro maquinaria bronce $ 900, a menos según marca, amoblado salón, alfombrados, cortinajes, espejos, dormitorios, comedor o piezas sueltas, pago bien. Casilla 2056. 31-A

PIANO ALEMAN SCHEIMAyer, nuevo, vertical, armadura, metálica, vendo. Alonso Ovalle 1260. 30-a

VENDESE AUSENTARSE FAMIlia extranjera, menaje de salón; cocina, triciclo para niñita. Maturana 444. 545-29-A

MAQUINAS DE ESCRIBIR CORONA y Smith, discos Víctor y Victrolas, por cuotas semanales, vende San Francisco 281. 427-24-S

PIANOS ALEMANES HARTmann y Sohn, recibió César Rau, Moneda 1375. a-31

PIANOS BREWSTER, TRES PEdales, últimos modelos, recibió César Rau, Moneda 1375. a-31

PIANOS ALEMANES, NUEVOS y con poco uso, desde $ 750 ofrece garantidos. César Rau, Moneda 1375. a-31

PIANO 1|4 DDE COLA "APOllo Dresden", flamante, ocasión única, ofrece. César Rau, Moneda 1375. a-31

PIANOS, AUTOPIANOS, ARMOnios, fonolas y toda clase de instrumentos nuevos y usados, ofrece. César Rau, Moneda 1375. a-31

PIANOS, COMPOSTURAS, AFInaciones, especialidad autopianos. Trabajos garantidos, materiales importados. Taller y almacén de pianos César Rau, Moneda 1375. a-31

315, CARMEN. — CASA FAURE. Fábrica de Cocinas, antigua Hemette. a-29

315, CARMEN. — COCINAS IMportadas de las mejores marcas, recién llegadas. a-29

315, CARMEN. — COCINAS PAra haciendas, hoteles, hospitales y particulares. a-29

315, CARMEN. — MARCAS PAra animales y para astas, según pedidos. a-29

315, CARMEN.—COCINAS PORtátiles, para faenas agrícolas. Puertas para potreros. a-29

315, CARMEN. — CARBONERAS para cinco sacos, tarros, palas basureras. a-29

315, CARMEN.—ESTANTES PAra ollas, mesas, mesones, taburetes, escabeles, pisos. a-29

315, CARMEN. — ASCENSORES monta-platos. Tornos para cocina. Pídanse presupuestos a-29

315, CARMEN.— LAVAPLATOS, leñeras, botelleros, hornillas para carbón de espino a-29

315, CARMEN. — CACEROLAS, ollas, teteras, cucharones, sartenes, palas, asaderas. a-29

315, CARMEN. — ESCALERAS de tijeras. Muebles para cocinas y reposteros. a-29

315, CARMEN.—BRASEROS PArisienses. Leñeras, escobas, escobillas, escobillones. Plumeros. a-29

315, CARMEN.— ESTANTES DE fierro para maceteros. Calentadores de baño. a-29

315, CARMEN.— PIES DE FIErro para lavatorios. Estufas para planchas. a-29

315, CARMEN.— JARROS, TAzas, recipientes para lavatorios. Baldes para carbón. a-29

315, CARMEN.—ANAFES PARA alcohol. Ollas de acero, cacerolas de aluminio. a-29

315, CARMEN. — SECADORES independientes para platos. Cocinitas para dulces. a-29

315, CARMEN. — HORNOS PAra gas y carbón. Estufas importadas. a-29

315, CARMEN.—COCINITAS PAra desayuno y once, muy manuales. a-29

315, CARMEN. — ESTUFAS IMportadas para calefacción a leña y coke. a-29

APARADOR, TRINCHE CON mármoles, espejo, vendo ocasión $ 300. C. Henríquez 827. 691-30-a

COMPRO CORTINAS DE BROcato de seda lacre y un sillón caoba imperio. Correo Central casilla 1434. 698-29-a

PIANOS, AUTOPIANOS, AFINA, compone Osorio, Huérfanos 1985. Teléfono Inglés 1495. 778-29-A

NOVIOS! DORMITORIOS DE 3 cuerpos, comedores, salones listos para entregar. Precios de fábrica. La London. Arturo Prat 353. 772-29-A

MUEBLES FINOS CON MADEras nacionales y extranjeras. Precios módicos. La London, Arturo Prat 353. 771-29-A

$ 60 VENDO BUENA COMODA con mármol. Nicolás Palacios 1137. a-29

MUEBLES FINOS DE SALON, dormitorios, comedor, antesala, vendo, por ausentarme, Santiago Bascuñán Guerrero 372. a-29

VENDEDSE MUEBLES FINOS en buen estado. Alonso Ovalle 867, de 4 a 5. 711-29-a

"CARPINOL" EXIJALO AL PEluquero, quita caspa, afirma pelo, perfume brillo.

MAQUINARIAS E INDUSTRIAS

TOMO EN ARRIENDO HARNEAdora Stubbs, pagando bien. Cumming 861. Casilla 5542. 475-30-A.

CASA SCHMIDT DE MAQUINArias, Bandera 38, ofrece desgranadores de maíz Virginia. a-29

CASA SCHMIDT DE MAQUINArias, ofrece correas de suela de todas dimensiones. a-29

CASA SCHMIDT DE MAQUINArias, Bandera 38, ofrece Arietes hidráulicos de todas dimensiones. a-29

CASA SCHMIDT DE MAQUINArias, ofrece tornillos mecánicos de combinación con taladro, esmeril, bigornia, etc. a-29

CASA SCHMIDT DE MAQUINArias, Bandera 38, ofrece fraguas portátiles, fuelles, bigornias. a-29

CASA SCHMIDT DE MAQUINArias, ofrece molinos para carbón, y tierras de colores. a-29

CASA SCHMIDT DE MAQUINArias, Bandera 38, ofrece rastras pulverizadoras, de 6, 8 y 12 aletas. a-29

CASA SCHMIDT DE MAQUINArias ofrece motores eléctricos de 1|8, 1|4, 1|2. a-29

CASA SCHMIDT DE MAQUINArias, Bandera 38, ofrece sierras, huinchas, sierras circulares y sierras caladoras. a-29

CASA SCHMIDT DE MAQUINArias ofrece bombas centrífugas de 2", 3" y 4". a-29

CASA SCHMIDT DE MAQUINArias, Bandera 38, ofrece todas sus maquinarias a precios de verdadera ocasión. a-29

CASA SCHMIDT DE MAQUINArias, Bandera 38, vende centrífuga para ropa. a-29

CASA SCHMIDT DE MAQUINArias, Bandera 38. Vende centrífuga para roca. a-29

CASA SCHMIDT DE MAQUINArias, dispone de arados y rastras. 29-a

CASA SCHMIDT DE MAQUINArias, Bandera 38, liquida clavos galvanizados para techos. a-29

LA INDUSTRIAL, COMPRA Y venta de maquinarias, se reciben a consignación. Se pagan los fletes y se anticipan fondos. Chacabuco 24. Romero 3244. Teléfono Inglés 268. Estación, Casilla 4508. Correo 2. Eduardo Heyraud. Atendida por su dueño, con larga práctica y conocimientos técnicos en el ramo. a-29

UN GRUPO COMPLETO PARA la fabricación de aceite, compuesto de molino de cilindro, cocedor y prensa hidráulica con su bomba. Se garantiza su funcionamiento, vende. Chacabuco 24.

TRILLADORA CASE DE ACERO muy buenas condiciones, vende Chacabuco 24. a-24

MOLINO KRUPP No. 4 PARA granos vende Chacabuco 24. a-29

CORTADORA DE CARTON U hoja-lata, tiene Chacabuco 24. a-29

TIJERALES, PILARES Y VIGAS doble T, vende Chacabuco 24 a-29

MAQUINA PARA RECOGER Y doblar llantas, vende Chacabuco N.o 24. a-29

SIERRA HUINCHA, PERFECTO estado, vende Chacabuco 24. a-29

MAQUINA PICADORA DE PASto y silos, nueva, Chacabuco 24. a-29

ARADOS TRITON DE 3 PUNTAS realiza La Industrial, Chacabuco N.o 24. a-29

BARRENADORA, ESCOPLEADOra, para carpintería, vende Chacabuco 24. a-29

MAQUINITA EMBALLETADORA para hoja-lata, vende de ocasión, Chacabuco 24. a-29

MOTOR LOCOMOVIL DE 8 HP., motores a parafina de 2—6, vende Chacabuco 24. a-29

MOLINO DE CILINDRO PARA harina, tiene Chacabuco 24. a-29

EJES, TRANSMISIONES, POLEAS correas, etc., tiene constantemente Chacabuco 24. a-29

PUERTAS CON VIDRIOS Y VENtanas de fierro importadas, varias dimensiones, Chacabuco 24. a-29

PRENSA HIDRAULICA "TANGY" de gran poder, perfecto estado, vende Chacabuco 24. a-29

VARIOS ESTANQUES FIERRO 1,300 litros estañados, vende Chacabuco 24. a-29

PERFORADORA EN MUY BUEN estado realiza de ocasión, Chacabuco 24. a-29

BOMBA TRASVASIJADORA vende Chacabuco 24. a-29

MOTORES ELECTRICOS VENDE varios, Chacabuco 24. Hay: Siemens Schuckert 12 1|2 HP.; Nancy 7 1|2 HP; Cía. General Eléctrica de 5 H|P; Inglés 1|4 H|P. a-29

AGENCIA
INDEPENDENCIA
Independencia 927
Atiende avisos, subscripciones y venta de diarios.
Servicio especial telefónico a la Oficina Central.

MOTOR ELECTRICO FRANCES (Nancy) de 7 H. P., muy poco uso, véndese. Verlo y tratar: Vicuña Mackenna 29. 529-10-S

REPUESTOS PARA ARADOS americanos: ofrece a precios convenientes Damián Saavedra, Bulnes 216.

MATERIAL DE FIERRO FUNDIDO para alcantarillado. Damián Saavedra, Bulnes 216. 724-A-30

TATTERSALL DE MAQUINARIAS, Chacabuco 63, ofrece locomóviles, prensas, trilladoras, rueda hidráulica, cables, transmisiones, descremadoras, auto-camiones, calderos, motores, clavos, eclisas, richeros. a-29

CAÑERIAS NEGRA Y GALVANIZADA, bombas, realiza Chacabuco 63 a-29

ARADOS, RASTRAS, CULTIVADORAS, rastrillos, regeneradoras, liquida Chacabuco 63 a-29

RIELES COMPRA GRAN CANTIDAD, cualquier tipo, Chacabuco 63. a-30

TORNO MECANICO 4.80 METS. vende 1,800 pesos.—Chacabuco 63. a-29

RICA MAQUINA APARADORA, peinador y aparador vendo. España 246. 29-a

VENDO MAQUINA SINGER SASTRE. Ricardo Santa Cruz 714. 679-a-29

ARADOS KLEIN, CON PUNTA acero, cultivadoras, rastras, son los mejores. Precios moderados. Véndense Unión Americana 242. 779-30-A

ARADOS ACEQUIADORES ECKERT, todo de fierro vende Preisler. Huérfanos 2448.

ARADOS DE UNA, DOS Y TRES puntas varias marcas vende, Huérfanos 2448. a-31

DESTRONCADORAS DE CABLE varios tamaños vende Teodoro Preisler, Huérfanos 2448. a-31

BOMBAS CENTRIFUGAS, ROTATIVAS y de palanca todas nuevas, realiza Huérfanos 2448. a-31

TECLES DIFERENCIALES OCHO y diez toneladas nuevos sin uso vende Huérfanos 2448. a-31

CUARTAS PARA CARRETAS, destroncadoras y troncos realiza, Huérfanos 2448. a-31

CARRETON DOS RUEDAS CON resortes muy firme, vende, Huérfanos 2448. a-31

ARNESES PARA PAREJA REALIZA varios juegos Huérfanos 2448. a-31

MEDICINA

ROBERTO SUNDT, DENTISTA.—Moneda 1037. Piorrea (dientes flojos). Trabajos porcelana. Precios módicos. S-17

JUVENTUD: NO MAS GONORREAS. Fuera contagios, salud, limpieza. Glóbulos Kadde, 4.40. Daube y Cía., Botica Belga, San Diego 591. S-9

NERVIOSOS, NEURASTENICOS, cansancio cerebral, impotencia. Su gran remedio "Cerebrol", llegó: Daube y Cía., y Botica Bruselas. S-27

BOTICA BELGA, SAN DIEGO 591, esquina Elzaguirre. Continúa sirviendo su numerosa clientela con sus servicios de farmacéuticos experimentados. A-30

PERFUMERIA, REMEDIOS EXTRANJEROS, recetas despacha fuera de competencia. Botica Belga. A-30

BOTICA BELGA, SIGUE CON sus bajos precios atrayendo enorme concurrencia. A-30

¿LA PRIMERA FARMACIA DEL barrio, la conoce usted? Es la Botica Belga. A-30

LAS MAS DISTINGUIDAS FAMILIAS del barrio compran en la Botica Belga. A-30

ECONOMICE USTED DINERO Y salud. Botica Belga, despacha bien pronto y barato. A-30

BOTICA BELGA ATIENDE CON preferencia el despacho de recetas a sociedades obreras. A-30

LOS GREMIOS DE TRABAJO encontrarán atención esmerada y económica en Botica Belga, San Diego 591. Abierta hasta las 11 de la noche, Domingos y festivos. A-30

¿POBRES Y ENFERMOS? ¡NO desconsoléis! Botica Belga os recomendará buenos médicos que os convengan y os despachará recetas y remedios a precios de riguroso costo. A-30

"EL MOVIMIENTO ES LA VIDA" El "Masaje científico", produce el movimiento, la vida al cuerpo humano. Consulte al especialista profesor Díaz Gascogne. Estado 520. a-29

"EL MASAJE MEDICO" CURA especialmente enfermedades crónicas. Aplicado científicamente es el mejor restaurador natural de la salud. Consulte al especialista, profesor Díaz Gascogne. Estado 250. a-29

"EL MASAJE", ES MAS ANTIGUO que la medicina. Nació quizá junto con la primera dolencia que aquejara al primer hombre. Siendo de tan antiguo, hoy perfeccionado, científico, es el método más moderno que contribuye a curar numerosas enfermedades, y especialmente crónicas. Consulte al especialista, profesor Díaz Gascogne, Estado 250. a-29

"TODA ENFERMEDAD" ES Considerada un "principio de muerte". Toda enfermedad se produce por "congestión de la sangre", por lo tanto, produce el desequilibrio del organismo humano. El "masaje médico", descongestiona, normaliza, la circulación y trae por consiguiente el "equilibrio", la restauración, la salud, mejoría. Consulte al especialista, profesor Díaz Gascogne. Estado 250. 2-29

LA "FISIOTERAPIA" LA CURACION sin drogas, la medicación natural es la que está más de acuerdo con la naturaleza, es la que hoy en todo el mundo civilizado se sirven las personas ilustradas, inteligentes y la prescriben los sabios facultativos de la medicina contemporánea. El masaje científico es uno de los puntos más importantes de la "Fisioterapia". Consúltelo al profesor Díaz Gascogne, Estado 250. a-29

"QUERER NEGAR", O DEJAR de reconocer los importantes efectos curativos de la "Fisioterapia", (Masaje, gimnasia, sports, deportes, etc., agregados de una alimentación natural y una vida moderada), sería como pretender negar los conocidos efectos del "Sol", sobre la tierra! El "Masaje Médico", reune los mejores medios curativos naturales. Consulte al especialistas, profesor Díaz Gascogne. Estado 250. a-29

"LA BELLEZA NATURAL" ES la más armónica. El masaje facial científico, estimula, nutre las funciones de la piel. Es uno de los mejores cosméticos naturales para hermosear y curar numerosas afecciones del rostro. Consulte al especialista profesor Díaz Gascogne. Estado 250. a-29

"¿DESEA USTED INDEPENDIZARSE? ¿Quiere usted hacerse profesional decente, útil, lucrativo, titulado? ¿Ha pensado usted en el porvenir? Sacrifique sólo una hora diaria y con creces será compensado. Pida prospectos e inscríbase pronto en la "Escuela Nacional de Masajistas". Director, antiguo profesor Díaz Gascogne, Estado 250. 29-a

"APRENDA MASAJE" MEDICO-Científico; jamás se arrepentirá de ello, por el contrario. "Escuela". Estado 250. 29-a

"APRENDA BELLEZA", (ESTETICA científica), completa. Magnífica profesión. "Escuela". Estado 250. 29-a

"APRENDA PEDICURIA" CIENTIFICA", importante profesión. "Escuela". Estado 250. 29-a

"¿DESEA APRENDER" A APLICAR rápidamente inyecciones hipodérmicas científicas? Ocurra a Estado 250. 29-a

"PIE ENFERMO" CALLOS, JUANETES, uñas encarnadas, esguincas, reumatismo, etc. Consulte al especialista, profesor Díaz Gascogne. Estado 250. 29-a

LOS REMEDIOS HOMEOPATICOS ded doctor Munyon están haciendo curaciones sorprendentes en todo el universo; los enfermos que los toman sienten alivio inmediato y sanan radicalmente en pocos días. Hay un remedio para cada enfermedad, a $ 3. Pasaje Matte 40. a-31

LLEGARON IRRIGADORES Y bolsas de goma para agua caliente. Pasaje Matte 40. a-31

$ 300 KILO BENZONAFTHOL, clase extra. Pasaje Matte 40. a-31

$ 5 EL MARAVILLOSO LIBRO titulado "Los Prodigios del Santísimo Cristo de la Agonía de Limpias". Pasaje Matte 40. a-31

$ 4 AFIRMADOR DENTADURAS postizas, fuertemente. Pasaje Matte 40. a-31

$ 3 LITRO TINTA EN POLVO, para escribir, lo mejor. Pasaje Mate 40. a-31

$ 20 POLVOS COZA CONTRA LA embriaguez. Pasaje Matte 40. a-31

$ 5 CREMA ESPECIAL PARA masaje y quitar arrugas. Pasaje Matte 40. a-31

$ 1.50 JABON ESPECIAL PARA teñir toda clase de ropas. Pasaje Matte 40. -a31

$ 15 TONICO "PAPAINA", EL gran remedio de la naturaleza, para la sangre, nervios, estómago y debilidad general. Pasaje Matte N.o 40. a-31

$ 10 TRATAMIENTO PARA HERMOSEAR y hacer crecer las cejas y pestañas. Pasaje Matte 40. a-31

$ 10 PREPARACION PARA EXTIRPAR la caspa y hacer salir abundante cabellera. Pasaje Matte 40. a-31

BOTICA BOSTON, BANDERA 801, esquina San Pablo. A-30

CORDIAL CEREBRINA ULRICI 8.60. Urodonal 8.90. A-30

HORMOTONE 3.50. EMULSION 1 litro 8.50. A-30

ASCOLEINA RIVIER, 100 COMPRIMIDOS 7.90. Caja chica 4.50. A-30

PASTILLAS VALDA 1.40. WAMPOLE grande 7.40. A-30

ALIMENTO HORLICK 1 LIBRA $ 5. Harina Nestlé 2.90. A-30

PARCHES ALLCOCK $ 1. GOTAS Nican 5.70. A-30

TRICOFERO DE BARRY $ 4. — Botica Boston, Bandera 801. A-30

HOMEOPATIA. LAS MEDICINAS del doctor Schwabe, se expenden en Compañía 1460. Frasco glóbulos, $ 1. 707-29-a

REMEDIO CONTRA LA EMBRIAGUEZ, efecto seguro, rápido e inofensivo. Sama 1753. 29-A

OCUPACIONES

NECESITO APRENDIZAS EN Sombreros. San Diego 636. 29-a

ESTUCADORES COMPETENTES se necesitan en Av. Provi. 3417. 335-a-30

SERVIDUMBRES OFRECE "LA Veloz", buenas cocineras, de piezas, comedor, niñeras, amas; mozos, porteros, chauffeurs. Oficina Gálvez 253. 30-Ag.

SE NECESITA UN LINOGRAFO Inútil presentarse sin certificados de competencia y buena conducta. Agustinas 1269. A-29.

CARPINTEROS MUEBLISTAS, necesito. Santa Rosa 342. 473-30-A.

SE OFRECE SENORITA PARA tocar en centros sociales, ofertas personal, Prat 1155. 30-a

LAVANDERA SE OFRECE CON garantías y recomendación. Santo Domingo 2597. 552-29-A

ZAPATEROS PARA COMPOSTURAS y nuevo, necesito. Santa Rosa 682. 548-29-A

NECESITO MATRIMONIO SIN niños: Ella cocina, él atender gallineros, con buenos informes. Puente Alto. Molino. 540-29-A

COCINERA JOVEN, NECESITO recomendada, buen sueldo, para dos personas. Santo Domingo 1721. 526-30-A

NIÑA DE LA MANO RECOMENDADA para dos personas, necesito, buen sueldo. Santo Domingo N.o 1721. 575-29-A

OPERARIO ZAPATERO PARA plantilla y obra de hombre, necesítase. Tratar, Borja N.o 372, de 9 a 11.30 hora. Indispensable que haya hecho el servicio militar. 29-A.

PRENSISTA DE CILINDRO Y pedal se necesita. Avenida Beaucheff 1357. 650-A-29.

COCINERA CON BUENOS INFORMES se necesita en Carrión 2005. Molino La Estampa. 655-A-30.

COSTURERA POR DIAS, PROLIJA en modas, necesítase de 1 a 3. Huérfanos 656. 29—A—

NECESITO MOZO PARA BODEGA. Sacos paperos, carboneros y leñeros, vendo mil. Prat 1010. 29-A

SE NECESITAN BUENOS TALLADORES, se paga bien. Merced 386. 630-30-A.

NECESITO MUCHACHO CUIDAR vacas y mandados. Recomendaciones. Prat 1785. 30-A

CAMISERAS NECESITO, LAVANDERIA Hispano Americana, Maestranza 144. 743-A-30

CHAUFFEUR OFRECESE PARA Dodge o Ford al arriendo. Siglo XX 144. 749-A-29

NECESITO PLATEROS FORJADORES. Morandé 835. A-30

APLANCHADORAS COMPETENTES necesita fábrica ropa blanca.—Santo Domingo 1040. 759-A-30

COSTURERAS COMPETENTES necesita fábrica ropa blanca, Santo Domingo 1040. 760-1.o-S

ZAPATEROS COMPETENTES Y composturеros, necesito. Almirante Barroso 370. 757-A-30

NECESITO EMPLEADA PARA puesto de confianza, que sepa cocinar bien. Exijo recomendaciones. Pago buen sueldo. Bandera 669 A. 717-A-29

NECESITAMOS DOS SEÑORITAS buena presencia, para vendedora paquetería y oficina. Catedral 1063. De 10 a 12. 723-A-29

SE NECESITA VENDEDOR PARA fábrica de muebles finos de oficinas. Buena situación para persona activa. Dirigirse por carta a Casilla 1233. 716-A-29

MUCHACHA GRANDE PARA LA cocina, poca familia, necesito. San Isidro 1000, esquina Porvenir.

Se reciben Avisos
en nuestra Imprenta
y en nuestras Agencias hoy dia de 10 a
12 de la mañana y de
2 a 6 de la tarde.

NECESITO COSTURERA, VALPARAISO 1064. Casita N.o 13.

SE NECESITA SEÑORA O SEÑOR para clase de castellano. Dirigirse A. S. Casilla 3536, Santiago. 29-a

NECESITO COCINERA, LAVANDERA, con recomendaciones; buen sueldo. Tratar: Mapocho 3340, de 2 a 5. 30-a

OPERARIO PARA HACER SOBRES a mano, necesita La Ilustración, Moneda 873. 684-30-a

PELUQUERO, MASAJISTA COMPETENTE, ofrécese a provincia. Indicar condiciones a Blanco Encalada 2079, Santiago. G. Band R. 687-30-a

SE OFRECE MOZO PARA COMEDOR con recomendaciones. Verse: Delicias 1435. 688-30-a

APARADORAS Y ALPARGATEROS necesitamos. Rosas 3225. 693-10-S

NECESITO NIÑA ASEADA Y recomendada para las piezas. — Claras 540. 707-30a

SERVIDUMBRE LA MEJOR DE Santiago, pídala: Bandera 339. 702-29-a

MAESTRO COLCHONERO HACE colchones, precios módicos, atiende a domicilio, con operarios competentes. Rosas 2214. 705-1.o-a

AGENCIA
SAN DIEGO
San Diego 1148
Atiende avisos, subscripciones y venta de diarios.
Servicio especial telefónico a la Oficina Central.

SE NECESITAN SEÑORITAS PARA la venta de insignias en la calle hoy Domingo, Lunes y Martes. La Dardanella, Ahumada 56. 776-29-A

NECESITO BUENOS CERRAJEROS, Bulnes 216. 773-30-A

BARNIZADORES COMPETENTES necesito. Arturo Prat 353. 770-29-A

CONTADOR TITULADO, TREINTA años práctica, ofrécese para cualquiera contabilidad. Ordenes: Rovira, Casilla 982. 767-29-A

MUEBLISTAS COMPETENTES, necesito, pago bien. San Francisco 122. 763-30-A

NIÑO 14 AÑOS, PARA MOZO, NECESITO. Presentarse con su madre. Santo Domingo 1721. 766-30-A

NECESITO PREPARADORA DE sombreros. Carmen 108. 30-A

OFRECESE ALBAÑIL PARA TODA clase de trabajos. Correo 2, M. A. Núñez. 30-A

SE NECESITA BUENA BORDADORA. Echaurren 65. 29-A

DESEO TRABAJAR DESDE EL 5 para adelante, entendido en jardín y árboles; no exijo acto sueldo, siendo que lo haré bien. Dirigirse: Correo 7, Santiago. — G. Leiva. 30-A

NECESITO MAESTRO Y OFICIALES mueblistas. Arturo Prat 1366. 30-A

NECESITO DOS MOZOS, MAPOCHO 1132. Inútil sin dejar veinte pesos depósito o una persona que responda. a-30

NIÑA PARA EL SERVICIO DE las piezas y comedor, necesito, Nataniel 61. a-31

OBJETOS PERDIDOS

SE RUEGA A LA PERSONA QUE haya encontrado carnet de chauffeur a nombre Manuel López, lo devuelva, Moneda 2472, será gratificado. 666-a-29

PROFESIONES E INDUSTRIAS

IMPRENTAS: EN LA IMPRENTA San Diego 1148. Teléfono Inglés 23 (Matadero), está el nuevo taller de vaciar cuchillas y toda clase de herramientas, a cargo del exvaciador de la Plaza Almagro. — Ordenes por teléfono y será inmediatamente atendido.

TALLER DE DARDIGNAC ESQUINA Pío IX, 99, a dos cuadras de Plaza Italia. Se reciben toda clase de trajes para señoras y niñitas se hacen toda clase de virados, surcidos y aplanchados en trajes caballeros y niños, lavamos y teñimos ropa fina, géneros de seda, precios sin competencia. 1.o-Se.

TALLER SAN FRANCISCO 849. Se hacen muebles en mederas secas, con facilidades de pago. 528-29-A

GRAN TALLER VACIADOR DE herramientas cortantes, Plaza Almagro, especialidad en cuchillas de imprentas y litografías, tijeras de sastre, cruzetas y rejillas para moler carne. Llegaron navajas, tijeras y piedras de acentar navajas, todos estos artículos de la mejor calidad. Precios bajos. 4—S.—

INSTALACION Y REPARACIONES de luz eléctrica a muy bajo precio. Lord Cochrane 1173. Ramón Lavín. 30-A

EXAMEN DE LA VISTA GRATIS, por un especialista diplomado en Estados Unidos. a-29

CASA OPTICA ROTTERS. ANTEOJOS, lentes muy baratos, exactitud en recetas de oculistas. a-29

NO COMPRAR ANTEOJOS SIN examinarse la vista en la casa óptica. Ahumada 264. a-29

SE HACE TODA CLASE DE BORDADOS a máquina. Cornely y Singer. Precios módicos. Avenida General Velásquez 131. 29-a

CHAUFFEUR OFRECESE CASI tres años práctica trabajo, arriendo Ford siempre el mismo auto. Buenos informes. San Pablo 2433. 688-29-a

AVISO: TALLER ESPECIAL DE compostura de toda clase de máquinas de coser. Gramófonos y relojes, trabajo garantido, agujas, repuestos. Se niquelan revólvers. Antes Ahumada 45. Hoy Independencia 359. Horacio Salazar G. 764-29-A

PRESTAMOS DE DINERO

PRESTO DINERO AL 8, 12 Y 15. Solicito $ 100,000 sobre valioso fundo, San Bernardo. Labarca Feliú. Bandera 78. a-29

DINERO SOBRE HIPOTECAS. — Hay listas para colocar en primeras y segundas hipotecas las siguientes partidas: $ 2,000, $ 5,000, $ 10,000, $ 15,000, $ 20,000, $ 30 mil, $ 40 mil y 50 mil pesos. Ramón Guzmán A., Huérfanos 1250. a-31

MORENO, FRITZ Y CIA. TRASLADARON sus oficinas a Bandera 154 tercer piso, edificio de la Compañía de Seguros La Providencia. 761-A-29

MORENO, FRITZ Y CIA. PRESTAMOS hipotecarios. Descuentos de letras. Préstamos con fianzas, tramitaciones con Fisco, Municipalidades, etc. Encargos de provincias, comisiones en general. Moreno, Fritz y Cía., Bandera 154, tercer piso. Casilla 3860. 761-A-29

DINERO LISTO DESDE $ 800, para hipotecas inclusive sitios y fianzas. Gómez. Compañía 1318, teléfono inglés, 3043. a29

PROPUESTAS

DIRECCION GENERAL DE Obras Públicas. — Aviso. — Canales derivados del Canal Maule. — En virtud del decreto N.o 1644 de 31 de Julio del presente año, pídense propuestas públicas para la construcción de los Canales Derivados del Canal Maule, las que se abrirán en esta Dirección el día 10 de Setiembre próximo, a las 3 P. M. Bases y especificaciones pueden consultarse en la Inspección General de Regadío. Bandera 46. —Santiago, 14 de Agosto de 1920. —El Secretario General. 31-A

DIRECCION DE OBRAS PUBLICAS.—Pídense propuestas públicas para la construcción de las obras de embalse de las Lagunas de Planchón, las que se abrirán el Miércoles 8 de Setiembre próximo, a las 3 3P. M. en la sala del señor Director General. Bases y antecedentes, pueden consultarse en la Inspección General de Regadío, Bandera 46. Santiago, 19 de Agosto de 1920.—El Secretario General. 3-Set.

DIRECCION DE OBRAS PUBLICAS.—Pídense nuevas propuestas públicas para la construcción de la Escuela "Ramón Barros Luco" a construir en la calle Morris esquina de Victoria, en Valparaíso, las que se abrirán simultáneamente el 15 del próximo mes, a las 15 horas en la Intendencia de Valparaíso y en la Inspección General de Arquitectura, donde pueden consultarse los antecedentes respectivos. Santiago, 20 de Agosto de 1920.—El secretario general. 9—Set.

JUDICIALES

EXTRACTO. — POR ESCRITURA otorgada hoy ante mí, los señores José Fuidio y Andrés Iglesias, disolvieron la sociedad "Fuidio e Iglesias" formada ante mí el 4 de agosto de 1919. Habiéndose liquidado totalmente el haber social, ninguno queda a cargo del activo y pasivo. — Santiago, Agosto 21 de 1920. — Luis Cousiño T., Notario. 563-31-A

EXTRACTO. — POR ESCRITURA otorgada hoy ante mí, los señores José Fuidio, Andrés Iglesias y Francisco Pau Insua, formaron sociedad comercial para trabajar en ampliaciones de fotografía y demás concerniente al ramo. La razón social es "Fuidio, Insua y Compañía", que usarán indistintamente los tres socios como administradores. El capital social es $ 36,000.00, aportados: $ 2,535, en comisiones y 9,465 pesos en dinero, por don José Fuidio; $ 1,376, en comisiones y $ 10,624 en dinero, por don Andrés Iglesias; y $ 4,393 en comisiones y $ 7,607 en dinero, por don Francisco Pau Insua. La sociedad durará un año, y tendrá su domicilio en esta ciudad. Santiago, Agosto 21 de 1920. — Luis Cousiño T., Notario. 563-31-A

INSCRIPCION DE DERECHOS DE Agua. — Por decreto del 5.o Juzgado Civil, fecha 23 de Agosto del presente año, se ha ordenado inscribir los derechos de agua, que corresponden en las aguas del Río Mapocho al fundo "La Lilio", ubicado en la Comuna Las Condes de este departamento, de propiedad de don Agustín 2.o Denegri, derechos que consisten en media toma, o sean dos regadores de las aguas del Río Mapocho. Se hace esta publicación para los fines legales. — El secretario. 561-30-A

INSCRIPCION DE DERECHOS. — Por decreto del 5.o Juzgado Civil, fecha 10 del presente, se ha ordenado inscribir los derechos de agua que al fundo "Santa Elena de Huechuraba", antes "Lo Mackenna", de propiedad de don Samuel Salas Herrera, corresponde en las aguas del Río Mapocho, derechos que consisten en un regador y tres décimos de las aguas del Río Mapocho, o sea las 6|23 avas partes de los cinco regadores que forman el Canal "Lo Errázuriz". Se hace esta publicación para los fines legales. — El Secretario. 561-30-A

JUICIOS CIVILES Y CRIMINALES, apelaciones, particiones de bienes, posesiones efectivas, cobranzas difíciles, etc., atiende diariamente el abogado Jaramillo Arteaga, en Compañía 1318, teléfono inglés 3043. Anticipa fondos, según convenio.—Consultas grátis 734—A—29

AGENCIA
PORTAL EDWA
No. 2748
Atiende avisos, s
cripciones y venta
diarios.
Servicio especial te
fónico a la Oficina C
tral.

MODIFICACION DE SOC
Por escritura extendida
mí, los señores Beltrán
rreborde, de este domicilio
caron la cláusula octava
critura de sociedad "
Hos", formada por escr
dida ante el notario
del Río, el 19 de Marzo de
dificada por escritura ext
te el notario don Manuel
el 19 de Febrero de 191
más cláusulas de la citada
de sociedad quedan vigentes
dificación alguna. La cláu
va queda como sigue: "
muerte de cualquiera de
ocurrida antes del t
plazo de la sociedad, ésta
rá solamente por un año
socio que falleciere es don
la sociedad será admin
rante el tiempo que de
por el socio don Juan; pe
rederos de aquél podrán
una persona que en r
de ellos ejerza conjun
don Juan esa administ
socio que falleciere es don
herederos podrán design
sona que ejerza los
aquél en la sociedad dur
mo tiempo.—Santiago,
de 1920. —Jav. Vergara
—Inscrita en el Registro
cio a fs. 987 N.o 627 de
anotada al margen de
ción de fs. 111 N.o 108 de
Santiago, Agosto 18 de
Figueroa.

BOMBAS

EL IV JUZGADO HA D
do el remate de la pro
don Emeterio Molina pa
Setiembre a las 3 P. M.
mínimum de $ 2,666.66
en la secretaría del juzg
diente Portales con Mo

CUERPO DE BOMBEROS
tase a ejercicio combin
compañías 1.a, 2.a, 3.a,
6.a, 8.a, y 12.a, y se pr
demás compañías, para e
go 29 del presente, a la
M. El personal deberá
se, formado, sin materi
licias frente a San Franc
Secretario General.

2.a COMPAÑIA DE BO
"Esmeralda". — Cito a la
ñía a ejercicio combinad
Domingo 29 del present
y media A. M. Reunión
esquina San Francisco. U
de trabajo. —El Ayudan

3.a CIA. DE BOMBEROS
a la Compañía a Ejercic
nado para el Domingo 29
sente, a las 9 de la ma
Alameda esquina San F
Uniforme de trabajo. —
dante.

4.EME COMPAGNIE D
piers, "Pompe France"
cice combiné pour Dim
courant a 9 heures 15 d
tenue de travail. Reunio
esq. San Francisco. — L'A

5.a COMPAÑIA DE BOM
— Cito a ejercicio combi
ra el Domingo 29, a las 1
en Delicias esquina San
co. Uniforme de trabajo.
cretario.

6.a COMPAÑIA DE BOM
—Cítase a la compañía
cio combinado para el
29 del presente, a las 1
Punto de reunión, Alame
na San Antonio. Uniform
bajo.—El ayudante.

8.a Cía. DE BOMBEROS.
se a la Compañía a ejerc
binado para el Doming
presente, a las 9.15 A. M
de reunión: Delicias es
San Francisco. Uniforme
bajo. — El ayudante.

9a Cía. DE BOMBEROS.
a la Compañía a acade
para el Domingo 29 de
a las 9 A. M., con unifor
talón de trabajo. Reunió
la Vicuña Mackenna. —
tario.

10.a Cía. DE BOMBEROS
ba España. — Cito a
combinado para el Domi
las 9.30 A. M., en Delici
na San Francisco. Unif
trabajo. — El ayudante

12.a COMPAÑIA DE BOM
Chile Excelsior.—Se cita a
pañía a ejercicio combin
el Domingo 29 del prese
9.15 A. M. en Delicias
San Francisco. Uniforme
bajo.—El ayudante.

4EME. COMPAGNIE DE
piers.—"Pompe France"
demie generale pour
courant a 9 hrs. 15 de
nue de travail. Reunion
tier.—L'Adjudant.

FOLLETIN (4)

LA ULTIMA GENEROSIDAD

Novela por Joaquín Adán

Treparon por el talud de la trinchera y, ya en campo descubierto, avanzaron gateando, echándose a ratos en el suelo para descansar y observar. El capitán, a la cabeza de todos, marcaba el camino. Torcieron hacia la derecha, ascendieron por un pequeño alcor, y desde allí observaron. Estaban a unos cien metros de las posiciones enemigas. Muy cerca de ellos, en el tejado medio hundido de una granja, la luz intermitente daba señales a la Legión. El capitán y sus hombres reptaron, parándose a cada instante, sin respirar, hasta colocarse entre las ruinas y las trincheras enemigas. Una vez allí, esperaron. A Ramiro le latía con tal fuerza el corazón, que hasta temió se oyeran sus latidos en el silencio terrible. Pasaba el tiempo, interminable, agobiador. Los cinco apostados parecían hendir la obscuridad con sus miradas. De pronto quedaron sobrecogidos y anhelantes. La luz empezó a girar despacio, muy despacio; describió una curva y quedó frente a las posiciones enemigas. Así colocada, inició sus indicaciones, lanzó sus signos breves o largos, sus puntos o rayas. A lo lejos apareció otra luz, y las dos se embebieron en un diálogo misterioso, metódico...

El capitán se deslizó como un ofidio; sus hombres le siguieron. Sin ser notados, llegaron hasta las mismas espaldas del danés, abstraído de su infamia. Uno de

los legionarios dióle con su fusil un culatazo brutal en la cabeza. Conmocionado, medio sin sentido, se derrumbó. Le arrastraron rápidamente, sin precaverse, frenéticos de alegría y coraje, hasta sus trincheras. Al llegar el jefe dió órdenes. Guardando las posiciones se alzaba una red tupida de alambres dentados. El capitán señaló una de las estacas más gruesas.

—Atadle ahí; ese ha de ser su poste de traidor.

Entre todos le amarraron. El danés, repuesto, forcejeaba para desacirse, contraía sus músculos hercúleos, lanzaba atroces insultos, amenazas y blasfemias. Cuando le dejaron sujeto los hombres entraron a la trinchera. Allí les acogieron sus compañeros, llenos de estupor.

—Preparad los fusiles — mandó a todos el jefe.

—¿Contra él, mi capitán?

—Contra las trincheras de enfrente. Que sean sus mismos amigos quienes nos venguen.

A la voz de mando dispararon. Una hilera de rápidas llamaradas dibujó la línea de las posiciones contrarias. Sonó una descarga cerrada. Luego, otra vez el silencio. En la trinchera, los legionarios escrutaban ansiosamente. A las primeras luces del alba pudieron distinguir, sujeto en la estaca inclinada por su peso, derrengado, con la cabeza caída, el cuerpo del traidor, que brotaba en las tinieblas como una silueta trágica.

IV

Toda la Legión fué como un enorme pecho que se dilatase con un suspiro de consuelo. El castigo de la traición, la seguridad de que ya no serían vendidos, restauró el valor de aquellos hombres descontentos y hostiles. Ramiro creyó perecer estrujado entre los brazos de sus compañeros, que alborozados, corrían a felicitarle por su éxito. Hubiérase abandonado de lleno a la satisfacción del momento, de no haber tenido clavada una nueva sospecha dentro de su cerebro. Esta vez, sin embargo, no podía acusar; le faltaban pruebas y, sobre todo, le faltaba la seguridad íntima de no cometer una injusticia. Era ello que recordando incidentes pasados, por detalles, por indicios, por verdaderas minucias, había colegido que, si el danés fué traidor, Wepausky no merecía mucha más confianza. Vinieron a su memoria algunas escenas un poco intrigadoras; veces en que, al alejarse del bullicio, impelido por su melancolía, los había encontrado en lugares recónditos, causándoles su aparición inopinada un sobresalto que no pudieron disimular del todo. Acaso eran instantes de confidencia en que Wepausky daba a su cómplice noticias de las órdenes recibidas, de los planes, de los lugares vulnerables. Ramiro creía lógico y natural que Wepausky fuera capaz de todas las perversidades; además, una voz interior, una corazonada le decía que no se equivocaba. Tanto le obsesionó la idea, que la expuso ante los conmilitones más afectos. Wepausky les parecía un compañero inmerecedor de que se pensara así de él; no había en su conducta el menor motivo de sospecha.

Sin embargo, no juega claro— insistía Ramiro con obcecación.— Esas entrevistas a solas, cuando aquí apenas se hablaban, no son explicables.

—Razón demás — le argüían. —Precisamente de lo que se cuidan los espías es de que nadie note en ellos cosas insólitas.

Ramiro se retiraba malhumorado, pero sin ceder. La idea se le había metido muy adentro y no se disipaba. Ganábanle oleadas de pensamientos contradictorios. A veces anhelaba que su rival sucumbiese dejando tras de sí un recuerdo ignominioso; otras, se molestaba al pensar que alguien le arrebatase el placer de vengar por sí solo sus agravios. En medio de estas inquietudes y zozobras sentía inundársele el alma de alegría y orgullo cuando establecía un cotejo entre su comportamiento y el de Wepausky. Mientras él había ganado tres medallas y tenía su nombre enaltecido por citaciones, el polaco no lograba la menor recompensa. No se destacaba por ninguna cualidad brillante y atrevida. Cumplía pasablemente, bien a lo sumo. ¡Ah, si Gabriela hubiese visto entonces al uno y al otro..! Por gratitud al fervor que ponía en la defensa de su patria le hubiese amado de nuevo apasionadamente.

Pasaban los días y los meses. La Legión, fiada en sí misma, iba comprando espléndidamente, a fuerza de vidas, gloria para su bandera. Una noche, mientras estaba de guardia, oyó Ramiro una voz autoritaria que pronunciaba su nombre y el de Wepausky; era que los destinaban a montar la centinela en las avanzadas. Anduvieron agazapados unos cuantos metros, hasta encontrar a los compañeros que debían relevar. Recibieron la consigna, dada en voz muy queda, y los dejaron solos frente a lo imprevisto. Separados por una pequeña distancia, permanecieron quietos y silenciosos. Ramiro pensó en aquella otra noche en que salieron, cazadores implacables, en busca de una presa humana. Como entonces, ahora reinaba calma en el frente; como entonces, sólo zumbaban los cañones lejanos. De pronto, por un impulso instintivo, aguzó el oído. Habíale parecido notar algunos golpetazos lejanos. Retuvo el aliento, esperó.. No era una alucinación. Los golpes sonaban cada vez más claros y cercanos, aproximábanse, brotaban del fondo del suelo. Ramiro sintió helársele la carne de pavor.

—¿Oyes? — preguntó, olvidándolo todo, enemistad y odio a Wepausky.

—Sí—contestó el polaco sordamente.

—Es una mina... Quieren volarnos.

—Sí—tornó a responder.

—Ve a la trinchera; avisa.

—¿Para qué?

—Es nuestro deber; ve.

Se alejó el polaco. A los pocos momentos—a las muchas horas creyó Ramiro—volvió. El capitán venía con él. Escuchó durante algunos segundos, y confirmó la suposición.

—Es una mina. Preparan un ataque. Voy a prevenir la gente.

—¿Y nosotros, capitán?— preguntó Ramiro angustiado.

El capitán se detuvo.

—Vosotros, hijos míos, seguid aquí—mandó, con voz turbada por un ligero temblor.—Es la consigna. Cuando llegue la hora, os relevaremos, si Dios no lo impide.

Quedaron los dos hombres solos. Bajo ellos el zapador continuaba impasible su obra. Los golpes de piqueta resonaban acompasados, isócromos. Ramiro, que en toda la campaña no había tenido un asomo de temor, notaba el castañeteo de sus dientes. ¡Morir allí, fríamente, a mansalva, sin un enemigo visible...! Se le aparecían, en la obscuridad, espantosas visiones; sentía que la Descarnada rondaba en su torno. ¡Si el tiempo pasara! ¡Dos horas aún para el relevo! Eran, no siglos, sino eternidades, los minutos. Y el zapador continuaba, continuaba sus golpes, cavando la fosa... Ramiro, con las manos agarrotadas en e
aguardaba.

El ruido cesó. ¿Era
so? ¿Era un aviso? ¿Era

—Han parado...—dij
ahogada.

—No—contestó el pola
guen. Escucha bien a m
rra.

Ramiro se inclinó. N
Al enderezarse, una s
se ahogó en su garganta
ky estaba tras él; tenía
cogido por el cañón y se
ba a asertar un mazazo
su cabeza inclinada.

Ramiro, veloz, echó a u
su cuerpo. La culata go
de sus hombros con ta
le derribó. Al verle caí
sor corrió desaforadam
rrió, pero no hacia sus
sino hacia las enemiga
todavía conturbado, se
echó a su fusil a la ca
ró. El polaco, ileso, co
rriendo; se desvaneció
sombra más entre las
Un acceso de cólera, de
su impotencia, dominó a
¡Se le iba, ahito de
vencedor, burlándose de
manos, que debían ser
ras de Francia y de
Un silbido hendió
campo enemigo se eleva
luminoso. Ramiro dió
de alegría. Hincó la
tierra, pasó una bala
mara al cañón y se
plandor vivísimo ilu
do el panorama. A
pausky corría aún.
tó un segundo, apret
y a los últimos dest
desplomarse de br
quizá en el mism
trincheras en que
gio. Se levantó ex
triunfal... No